

五  
十  
五  
五  
五

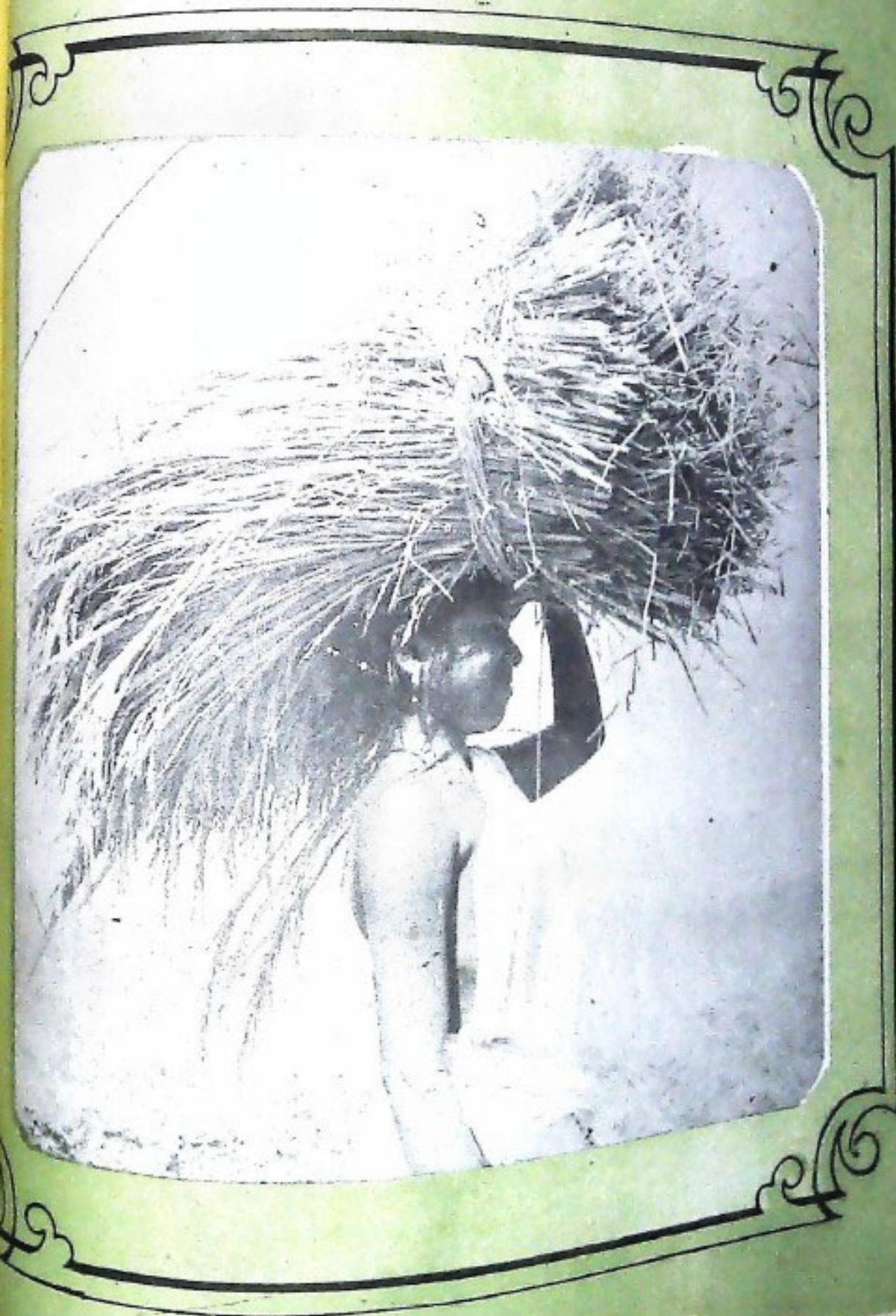

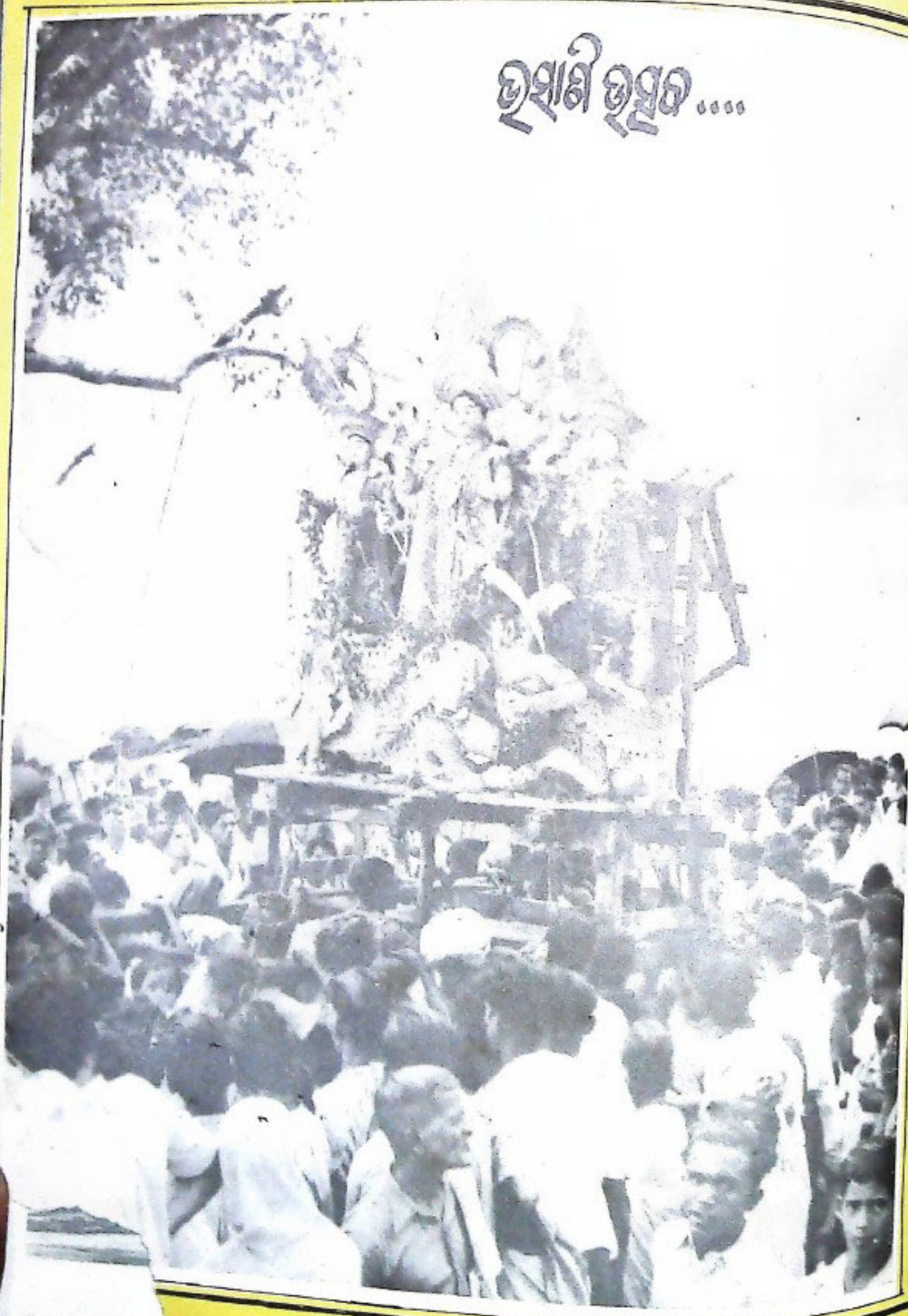

# ଭୂସାରି ଭୂସୁତ ....



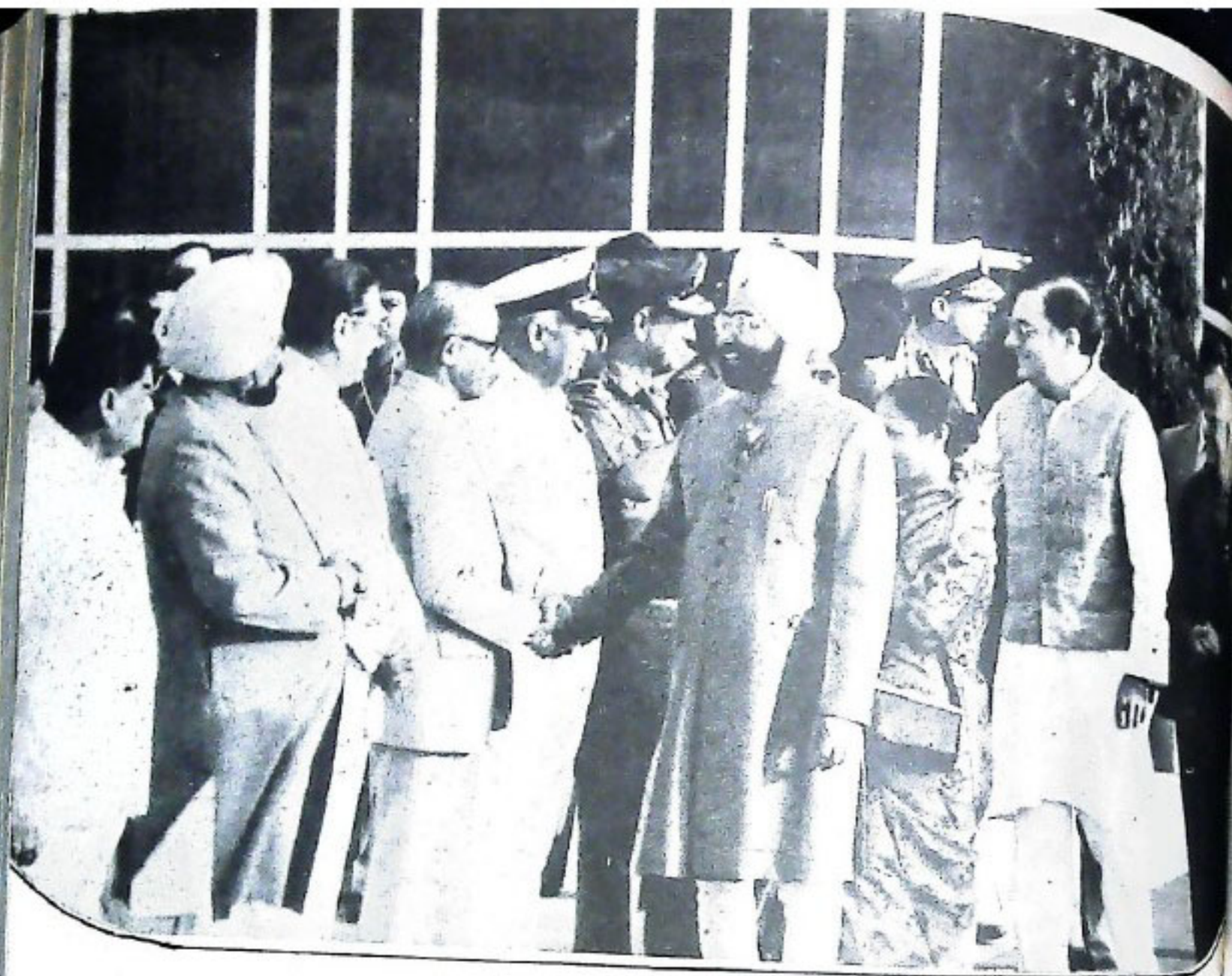

▲ ବିଦେଶ ଗସ୍ତରେ ଯିବା ପୂର୍ବରୁ ରାଷ୍ଟ୍ରପତିଙ୍କୁ ବିଦାୟ ଦେଉଥିବା ସମୟରେ ଅଭିନନ୍ଦନ ପତ୍ର ଓ କ୍ୟାଲେଣ୍ଡର ବିକ୍ରୟ ଅଭିଯାନ ଉଦ୍‌ଘାଟନ ▼

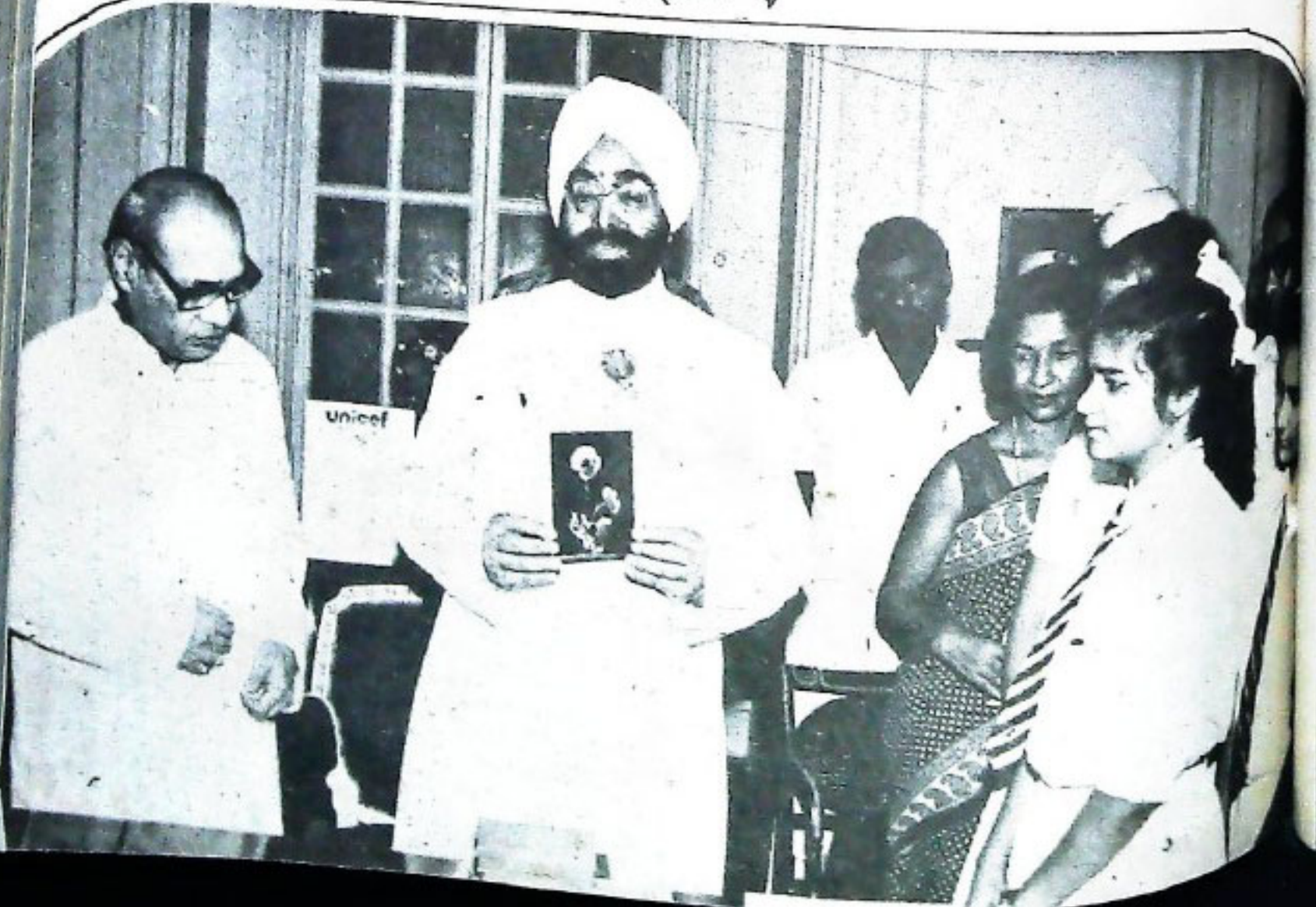

# ଭୂକୂଳ ପ୍ରସଙ୍ଗ

କାର୍ତ୍ତିକ/ମାର୍ଗଶିର ୧୯୦୮ ଶକାବ୍ଦ ୪୨ ଭାଗ ୪/୫ମ ସଂଖ୍ୟା ନଭେମ୍ବର/ଡିସେମ୍ବର ୧୯୮୭

## ● ସମ୍ପାଦନା ମଣ୍ଡଳ

ନିର୍ଦ୍ଦେଶକ : ଶ୍ରୀ ପଟ୍ଟା ଭୃଷଣ ଦାସ

ସମ୍ପାଦକ : ସମର ବିନାସ ପଟ୍ଟନାୟକ

ସହ ସମ୍ପାଦକ : ପ୍ରହରାଜ ସତ୍ୟନାରାୟଣ ନନ୍ଦ

ସହଯୋଗୀ ସମ୍ପାଦକ : ଶ୍ରୀ ସୁରେନ୍ଦ୍ର କୁମାର ପଟ୍ଟନାୟକ

## ● ମୁଖ୍ୟ ସମ୍ପାଦକ

ଶ୍ରୀ ସତ୍ୟାନନ୍ଦ ଚମ୍ପତିରାୟ

## ● ପ୍ରଚ୍ଛଦପଟ୍ଟ

ଶ୍ରୀ ଟ୍ରାଲୋଚନ ନାଟିଆ

ପ୍ରକାଶକ : ପୁରୀ ଓ ଭୋଜ ପତ୍ତର୍ଣ୍ଣ ବିଭାଗ,  
ଓଡ଼ିଶା ସରକାର, ଭୁବନେଶ୍ୱର

ବାର୍ଷିକ ଦେୟ : ୨୦.୦୦

ପ୍ରତି ଖଣ୍ଡ : ୨.୦୦

ମୁଦ୍ରଣ :

ଓଡ଼ିଶା ସରକାରୀ ମୁଦ୍ରଣାଳୟ, କଟକ

ଓଡ଼ିଶା ସରକାରଙ୍କ ବିଭିନ୍ନ କାର୍ଯ୍ୟ, ସରକାରୀ ଯୋଗ୍ୟ ଓ ଅନ୍ୟାନ୍ୟ ସରକାରୀ କାର୍ଯ୍ୟ ସଂକ୍ଷିପ୍ତ ବିବରଣ "ବେଦ ସମୟ"ରେ ପ୍ରକାଶିତ ହେଉଥାଏ । ଏହା ବ୍ୟତୀତ ଅନେକ ବିଷୟ ସଂକ୍ଷିପ୍ତ ଆକାରରେ ମଧ୍ୟ ଏହି ପତ୍ରିକାରେ ପ୍ରକାଶ କରାଯାଉଥାଏ । ସେହି ବିଷୟକୁ ସମ୍ପୂର୍ଣ୍ଣ ଓ ସମ୍ବୃଦ୍ଧିମୟ ମୂଳ ପାଠକୋଚ୍ଚି ଭାବିବା ଚାହେଁ ନୁହେଁ ।

'ଭବତ ସମୟ' ଓଡ଼ିଶା ସରକାରଙ୍କ ପୁରୀ ଓ ଭୋଜ ପତ୍ତର୍ଣ୍ଣ ବିଭାଗ ଦ୍ୱାରା ପ୍ରକାଶ ପାଉଥିବା ଏହି ପତ୍ରିକାରେ ପ୍ରକାଶିତ ମଙ୍ଗଳ ଓ ବିଭାଧାରା ସମ୍ବନ୍ଧରେ ଓଡ଼ିଶା ସରକାରଙ୍କର କେହି ବୁଝିବାରୁ ହେବ ନାହିଁ ।

# ସୁଚୀପତ୍ର

“ଇନ୍ଦିରା ଲୋକମାତା ମା ହିମାଦ୍ରୁ ତନୟା ରମା”		
ବେଦର କବିତ୍ୱ ..	ଶ୍ରୀ ଜାନକୀ ବଲ୍ଲଭ ପଟ୍ଟନାୟକ ..	୧
ବାଳ ଅପରାଧ ଓ ଶିଶୁ ସମ୍ପଦ ..	ଡକ୍ଟର ଗଙ୍ଗାଧର ବଳ ..	୫
ଶକ୍ତି ସଂକଟ ପରିସ୍ଥିତିରେ ଗୃହ ଆବର୍ଜନାରୁ ଶକ୍ତି	ଶ୍ରୀ ଉଦୟନାଥ ରଥ ..	୭
ହିନ୍ଦୁ ପରମ୍ପରାରେ ଗ୍ରାମ-ଦେବତା ..	ଶ୍ରୀ ପ୍ରଫୁଲ କୁମାର ମହାନ୍ତି ..	୯
ସର୍ବେ ହୋଇଣ ଏକମୁଖ ..	ଶ୍ରୀ ଜଗନ୍ନାଥ ଦାଶ ..	୧୧
ରୋଗ ନିବାରଣ ଓ ନିରାକରଣ ..	ଶ୍ରୀ ନରହରି ଉପାଧ୍ୟାୟ ..	୧୭
ଇନ୍ଦିରା ଗାର୍ହ—ଏକ ଉତ୍କଳ ଜ୍ୟୋତିଷ ..	ଶ୍ରୀ ଲକ୍ଷ୍ମୀନାରାୟଣ ରାଉତରାୟ ..	୧୯
ସାହିତ୍ୟ ସରସୀରେ ପ୍ରତିଭତ ପଦୁ—‘ପାଣି’ ..	କୁମାରୀ ଶୁଭଲକ୍ଷ୍ମୀ ମହାନ୍ତି ..	୨୪
ସପ୍ତମ ଯୋଜନାରେ ହସ୍ତଚକ୍ର ..	ଶ୍ରୀ ଅବନୀ ଚନ୍ଦ୍ର ଦାସ ..	୨୭
ଶ୍ରୀଜଗନ୍ନାଥ ସମ୍ପୃତ ବିଶ୍ୱବିଦ୍ୟାଳୟ ..	ଶ୍ରୀ ରବିନ୍ଦ୍ର ନାଥ ମିଶ୍ର ..	୨୯
ସେତେବେଳେ ମୋ ଶାଶୁ ଥାନ୍ତି ..	ଶ୍ରୀ ସଦାନନ୍ଦ ଦାଶିତ ..	୩୨
ଶିଶୁ ଓ ଶାନ୍ତି ..	ଶ୍ରୀ ଚନ୍ଦ୍ରଶେଖର ନାୟକ ..	୩୪
ଦିବ୍ୟ ଜନନୀ ..	ଶ୍ରୀ ତାରାକାନ୍ତ ମହାନ୍ତି ..	୩୮
ଦୀପଂ ଦେହି ଜ୍ୟୋତିର୍ଦେହି ..	ଶ୍ରୀ କାଳନ୍ଦୀ ଚରଣ ସେନାପତି ..	୪୧
ଚକାଡୋଳା ଓ ଚକ୍ରବନ୍ଧୀ ..	ଶ୍ରୀ ରଘୁନାଥ ପାତ୍ର ..	୪୪
ସ୍ୱରୂପା ଗଢ଼ ଓ ସାମାଜିକ କଳ୍ପର ..	ଶ୍ରୀ ଦୁର୍ଯ୍ୟୋଧନ ନାୟକ ..	୪୬
ପରତି ପରତ ..	ଡକ୍ଟର ଗୁରୁପ୍ରସାଦ ମହାନ୍ତି ..	୪୯

# ମୋ ଦୃଷ୍ଟିରେ....

'ଉତ୍କଳ ପ୍ରସଙ୍ଗ' ଶୀତ ଦିନର ଶୁଭେଚ୍ଛା ନେଇ ସହୃଦୟ ପାଠକ ପାଠିକାଙ୍କ ନିକଟରେ ଉପସ୍ଥିତ ।

ଏଥର ଶ୍ରୀ ମତୀ ଭଦିରା ଗାନ୍ଧୀଙ୍କ ମହାପୁରୁଷାଣ ଉପଲକ୍ଷେ ଜାତୀୟ ସଂକଳ୍ପ ଦିବସ ଅନ୍ତର୍ଭୁକ୍ତ ୩୧ ଚାରିଶ ଦିନ ଅନୁଷ୍ଠିତ ହୋଇଥିଲା । ଏହି ଉଦ୍ଦେଶ୍ୟରେ ରାଜ୍ୟ ସମ୍ପାତ ମହାବିଦ୍ୟାଳୟ ପରିସରରେ ରାଜ୍ୟ ଚରମରୁ ଅନୁଷ୍ଠିତ ସଭାରେ ଓଡ଼ିଶାର ମୁଖ୍ୟମନ୍ତ୍ରୀ ଶ୍ରୀ ଜନକା ବଳର ପଟ୍ଟନାୟକ ଯେଉଁ ଭାଷଣ ଦେଇଥିଲେ, ତାହା ଯେପରି ମର୍ମସ୍ପର୍ଶୀ ସେପରି ଭାସିଯାଇଛି । ସେହି ଭାଷଣ ଆମେ ଏହି ସଂଖ୍ୟାରେ ପ୍ରକାଶ କରୁଛୁ ।

ଆଜି ଆମର ଭାରତ ବର୍ଷରେ ବିଚ୍ଛିନ୍ନତାବାଦ ଓ ସାମ୍ପ୍ରଦାୟିକତାର ଯେଉଁ ବିଷୟ ପ୍ରସାରିତ ହେଉଛି ତା'ର ବିରୁଦ୍ଧରେ ସଂଗ୍ରାମ କରିବା ଆବଶ୍ୟକ ହେଉଛି ବୋଲି ଆମର ଦୃଢ଼ ଧାରଣା । ଏହି ପରିସ୍ଥିତିରେ ଏଇ ବିଚ୍ଛିନ୍ନତାବାଦ ଓ ସାମ୍ପ୍ରଦାୟିକ ମନୋଭାବର ମୂଳୋପାର୍ତନ କରି ଭାରତକୁ ଏକ ଓ ଅଖଣ୍ଡ କରି ଏକତ୍ର ଶତାଦ୍ଧାର ନବ ଦିଗତରୁ ଆଗେଇ ନେବା ଆମର କର୍ତ୍ତବ୍ୟ ହେବ । କ୍ଷୁଦ୍ର ଦଳଗତ ଭେଦଭାବ, ରାଜନୈତିକ ମତ ବିରୋଧ ଓ ସାମ୍ପ୍ରଦାୟିକ ବାଜ ବିରୁଦ୍ଧରୁ ଦୂର କରିବା ନିମନ୍ତେ ଓଡ଼ିଶାର ଜନସାଧାରଣକୁ ଓଡ଼ିଶାର ବିଭିନ୍ନ ରାଜନୈତିକ ନେତା ଯେଉଁ ଆହ୍ୱାନ ଦେଇଛନ୍ତି ସେଥିପ୍ରତି ଆମେ ସମସ୍ତଙ୍କର ଦୃଷ୍ଟି ଆକର୍ଷଣ କରୁଛୁ ।

ଏହି ସଂଖ୍ୟାରେ ଜାତୀୟ ସଂକଳ୍ପ ଦିବସରେ ଇତିହାସିକାଙ୍କ ଦୃଷ୍ଟି ପ୍ରତି ଅଶ୍ରୁକ ଚର୍ପଣ କରିଛନ୍ତି କୁମାରୀ ଶୁଭଲକ୍ଷ୍ମୀ ମହାନ୍ତି । ଏହି ସମୟରେ ଦେଶରେ ଗୋଷ୍ଠାତମା ପାଳିତ ହୁଏ ଏବଂ ଗୋ-ସମ୍ପଦ ବିଷୟରେ ଶ୍ରୀ ଚନ୍ଦ୍ରଶେଖର ନାୟକଙ୍କ "ସେତେବେଳେ ମୋ ଶାଶୁ ଥିଲେ" ଓ ଜାତୀୟ ଶିଶୁ ଦିବସ ଉପଲକ୍ଷେ ଶ୍ରୀ ଚାରାକାନ୍ତ ମହାନ୍ତିଙ୍କ "ଶିଶୁ ଓ ସଂକଳ୍ପ" ପ୍ରତି ଆମେ ଆମର ସ୍ତ୍ରୀୟ ପାଠକମାନଙ୍କର ଦୃଷ୍ଟି ଆକର୍ଷଣ କରୁଛୁ ।

'୧୯୮୭' ବର୍ଷ ଆଶା ନେଇ ଆସିଥିଲା ଓ ଏବେ ତା'ର ବିଦାୟ ବେଳର ସେହି ଆଶା ଓ ଆକାଂକ୍ଷା କେତେଦୂର ପୂରଣ ହୋଇଛି, ତାହା ସମସ୍ତେ ହୃଦୟଙ୍ଗମ କରୁଥିବେ । ଏହି ପୂରାତନ ବର୍ଷକୁ ଶୁଭ ବିଦାୟ ଜଣାଇ "ଉତ୍କଳପ୍ରସଙ୍ଗ" ତା'ର ସମସ୍ତ ଶୁଭାନ୍ୱୟାୟାଙ୍କର ମଙ୍ଗଳ ସ୍ୱାର୍ଥନା କରୁଛି ଓଡ଼ିଶାର ନାମ ଜଗାଇଥାଏ ପାଖରେ ।

ଶୁଭେଚ୍ଛା







# ଇନ୍ଦିରା ଲୋକମାତା ମା ହିମାଦ୍ରି ତନୟା ରମା

ଶ୍ରୀ ଜାନକୀ ବଳଭ ପଟ୍ଟନାୟକ

ସମଗ୍ର ଭାରତବର୍ଷରେ ପୂର୍ବତଃ ଇନ୍ଦିରାମାତାଙ୍କ ଶ୍ରାବକାଣ୍ଡିକାଟିକୁ ଶତାଧିକ ସଂକଳ୍ପ ଦିବସ ରୂପେ ପାଳନ କରାଯାଇଥାଏ । ଏହି ଅବସରରେ ତାଙ୍କର ଅମ୍ଭାନୁପ୍ରୀତ ପ୍ରତି ଶ୍ରଦ୍ଧାଞ୍ଜଳି ଅର୍ପଣ କରାଯିବା ସଙ୍ଗେ ସଙ୍ଗେ ତାଙ୍କର ଦେଶଭକ୍ତି, କର୍ମମୁଖୀତ କାର୍ଯ୍ୟସୂଚୀ, ଅସାମ ଧୈର୍ଯ୍ୟ, କର୍ମ ସଫଳତା ଓ ଦେଶମାତୃକା ସେବା ଭଳି ଅମୂଲ୍ୟ ଗୁଣାବଳୀ ଆମ ସମ୍ମୁଖରେ ଉଦ୍ଘାସିତ ହୋଇ ଉଠେ । ସେ ଆମ ଓଡ଼ିଶାବାସୀଙ୍କର ଅତ୍ୟନ୍ତ ପ୍ରିୟ ଓ ଆପଣାତା ହୋଇ ଉଠିଛନ୍ତି ଏବଂ ଜୀବନର ଶେଷ ସମୟ ଆମରି ପାଖରେ ଅତିବାହିତ କରିବାକୁ ଚାହୁଁଛନ୍ତି । ତାଙ୍କର ଜାତୀୟତାରେ ହେଉ ବା ଅନ୍ଧାରତାରେ ହେଉ ସେ ତାଙ୍କର ଶେଷ କେଉଁ ମୁହୂର୍ତ୍ତ ଓଡ଼ିଶାରେ ହିଁ କଟାଇଥିଲେ । ସେ ଭୁବନେଶ୍ୱର ସାଧାରଣ ସଭାରେ ରାଷ୍ଟ୍ରୀୟ ପ୍ରସଙ୍ଗରେ କହିଥିଲେ "ମୋର ପ୍ରତି ରକ୍ତ ବିନ୍ଦୁ ଦେଶକୁ ଶକ୍ତିଶାଳୀ କରିବ । ମୁଁ ଆଜି ଅଛି କାଲି ରହିବି ନାହିଁ ।" ସେତେବେଳେ ଆମେ ତାଙ୍କ ରାଷ୍ଟ୍ରୀୟ ତାତ୍ପର୍ଯ୍ୟ ବୁଝି ପାରିଲୁ ନାହିଁ । ମନେ ହୋଇଥିଲା ଯେ ଯେପରି ସର୍ବତ୍ର ସ୍ୱତନ୍ତ୍ରତା ଭାବେ ତାଙ୍କ ଦେଶପ୍ରିୟତା, ସେହି ଆବେଗ ଓ ଆତ୍ମାନୁକୃତ ହୃଦୟ କରି ସେ ଏପରି କହିଛନ୍ତି : ପୁନଶ୍ଚ ସେ ରାଷ୍ଟ୍ରୀୟ ସଂଗ୍ରହାଳୟ ନିକଟରେ କହିଥିଲେ, "ମୁଁ ଓଡ଼ିଶାକୁ ଦିନେ ପର୍ଯ୍ୟନ୍ତକ ଭାବରେ ଆସିବି !" ସେତେବେଳେ ସମସ୍ତେ ଅନୁଭବ କରିଥିଲେ ଯେ ସେ ପୁନରାୟ ଓଡ଼ିଶା ଆସିବେ କାରଣ ଓଡ଼ିଶା ତାଙ୍କର ପ୍ରିୟତମ ସ୍ଥିଳ । ବିଦାୟ ଲଗ୍ନରେ ସେ ପୁଣି କହିଥିଲେ, "ବୁଝି ଦିଜା ଆସିବି, ମୁଁ ଥିବି କି ନାହିଁ । ତାହା ମଧ୍ୟ ସାଧାରଣ ମନେ ହୋଇଥିଲା, କାରଣ ସେ ହୁଏତ ଦିନରେ ରହିବେ କି ଅନ୍ୟ କାର୍ଯ୍ୟକ୍ରମରେ ବ୍ୟସ୍ତ ରହିବେ । ପରେ ଜଣାଗଲା ଯେ ଯେପରି ଭବିଷ୍ୟତକୁ ମାନସ ଚକ୍ଷୁରେ ଦେଖି ପାରୁଥିଲେ ଏବଂ ମନେ କରୁଥିଲେ ସେ ବୋଧେ ଆଉ ରହିବେ ନାହିଁ । ତା' ପର ଦିନ ପ୍ରମାଣିତ ହୋଇଗଲା ଯେ ଆମମାନଙ୍କୁ ଛାଡ଼ି ସ୍ୱର୍ଗଗଲେ । ତେଣୁ ଓଡ଼ିଶା ପାଇଁ ତାଙ୍କର ପୁତ୍ର ହେଉଛି ଅତି ପ୍ରିୟ ଓ ଆପଣାତା ।

### ପ୍ରାଣର ପ୍ରତିମା

କେବଳ ଓଡ଼ିଶାବାସୀ ନୁହଁନ୍ତି କେଳି କେଳି ଭାରତବାସୀ ଇନ୍ଦିରାମାତାଙ୍କୁ ପ୍ରାଣର ସହିତ ଶ୍ରଦ୍ଧା କରନ୍ତି । ତହିଁର ଏକମାତ୍ର କାରଣ ହେଉଛି ଏ ଦେଶ ଯେତେବେଳେ ଯେଉଁଭଳି ନେତୃତ୍ୱ ଚାହୁଁଛି, ଶିଶୁର

ବାବୁ ସେହିଭଳି ନେତୃତ୍ୱ ଦେଇଛନ୍ତି । ଭାରତର ଜନସମୁଦ୍ର ମଧ୍ୟରୁ ହେଉଛି ନେତୃତ୍ୱ କରୁ ନେଇଛି । ପୁରାଣର ଆଖ୍ୟାୟିକା ଅନୁଯାୟୀ ସମୁଦ୍ର ମଧ୍ୟରୁ ଚନ୍ଦ୍ରମା ଓ ଲକ୍ଷ୍ମୀଙ୍କର ଜନ୍ମ । ଭାରତର ଜନସମୁଦ୍ର ମଧ୍ୟରୁ ସେହିପରି ଜନ୍ମ ନେଇଥିଲେ ମହାତ୍ମାଗାନ୍ଧୀ, ପଣ୍ଡିତ ଜବାହରଲାଲ ନେହେରୁ ଓ ଇନ୍ଦିରାଗାନ୍ଧୀ । ଇନ୍ଦିରାମାତା ସର୍ବସମ୍ମତରେ ଆତ୍ମନିର୍ଦ୍ଦେଶିତ ଭାରତର ଜନସମୁଦ୍ର ମଧ୍ୟରୁ ଏଭଳି ଏକ ନେତୃତ୍ୱର ଉଦ୍ଭବ ଘଟିଛି । ମହାତ୍ମାଗାନ୍ଧୀଙ୍କ ସମୟରେ ଭାରତରେ ବହୁ ବଡ଼ ବଡ଼ ନେତା ଜନ୍ମ ଗ୍ରହଣ କରିଥିଲେ । ବିଦ୍ୟା, ବୁଦ୍ଧି, ପାଣ୍ଡିତ୍ୟ ଓ ପରିଶ୍ରମରେ ସେମାନେ କୌଣସି ଗୁଣରେ ନ୍ୟୁନ ନଥିଲେ । ବାଳଗୋପର ଚିତ୍କଳ, ଗୋପାଳକୃଷ୍ଣ ଗୋଖେଲ ଓ ଭାଇ ଲକ୍ଷ୍ମଣରାୟ ପ୍ରମୁଖ ନେତାମାନଙ୍କ ମଧ୍ୟରେ ଅଗ୍ରଗଣ୍ୟ ଥିଲେ । କିନ୍ତୁ ଶୀର୍ଷତରାସା ଯେଉଁ ପକ୍ଷ ଖୋଲୁଥିଲେ, ସେମାନେ ତାହା ଦେଖାଇ ପାରି ନଥିଲେ । ମହାତ୍ମାଗାନ୍ଧୀ ଦକ୍ଷିଣ ଆଫ୍ରିକାରୁ ଫେରିବା ପରେ ଭାରତର ଜନସାଧାରଣଙ୍କୁ ସେହି ପଥ ଦେଖାଇଥିଲେ । ସେ ସାରା ଭାରତବର୍ଷର ଜନସାଧାରଣଙ୍କୁ ସେହି ବାଟରେ ବିପରି ସଂଗ୍ରାମ କରିବାକୁ ପଡ଼ିବ, ସେଥିପାଇଁ ଉଦ୍‌ବୃତ୍ତ କରିଥିଲେ ଓ ଭାରତର ଜନଗଣଙ୍କୁ ତହିଁରେ ସାମିଲ କରିଥିଲେ । ଯେଉଁ ସ୍ୱାଧୀନତା ସଂଗ୍ରାମ ଅତ୍ୟନ୍ତ ଲୋକଙ୍କ ମଧ୍ୟରେ ସାମିତ ହୋଇଥିଲା, ତାହା ଜନତାର ମୁଖରେ ପରିଣତ ହେଲା । ତାହାହିଁ ଥିଲା ମହାତ୍ମାଗାନ୍ଧୀଙ୍କ ବୈଶିଷ୍ଟ୍ୟ । ସେ କହିଥିଲେ ଯେ ଜାତି, ଧର୍ମ, ବର୍ଣ୍ଣ ନିର୍ବିଶେଷରେ ଦେଶରେ ଯଦି ଜାତୀୟ ଏକତା ନରହେ, ପଡ଼ିବ ହରିଜନ ଆଦିବାସୀମାନଙ୍କୁ ଯଦି ଜାତୀୟ ଶ୍ରେତରେ ସାମିଲ କରା ନଯାଏ ଗରିବ ଲୋକଙ୍କ ପାଇଁ ଏ ଦେଶରେ ଶାସନ ନରୁଲେ, ତେବେ ଭାରତବର୍ଷ ରହି ପାରିବ ନାହିଁ । ମହାତ୍ମାଗାନ୍ଧୀଙ୍କ ପରେ ପଣ୍ଡିତ ଜବାହରଲାଲ ତାଙ୍କର କାର୍ଯ୍ୟକୁ ଅସ୍ପୃଶ୍ୟ ରଖିଥିଲେ । ସମସ୍ତେ ଜାଣନ୍ତି ଯେ ସେ ଥିଲେ ମହାତ୍ମାଗାନ୍ଧୀଙ୍କର ସ୍ୱକୃତ ଦୟାଦ ।

ମହାତ୍ମାଗାନ୍ଧୀଙ୍କ ପରେ ନେତୃତ୍ୱ କ୍ଷେତ୍ରରେ ତାଙ୍କର କାମକୁ ଆଗେଇ ନେବା ପାଇଁ ପଣ୍ଡିତ ଜବାହରଲାଲ ନେହେରୁ ଥିଲେ । ପଣ୍ଡିତ ନେହେରୁ ତାଙ୍କର ନୀତି, ଆଦର୍ଶ ଓ ପଦ୍ଧତି କାର୍ଯ୍ୟକାରୀ କରାଇଥିଲେ ଉତ୍ତର ମାଧ୍ୟମରେ । ନେହେରୁଙ୍କ ପରେ ତାଙ୍କ ଶୂନ୍ୟସ୍ଥାନ କିଏ ପୂରଣ କରିବ, ଏ ପ୍ରଶ୍ନ ସବୁରି ମନରେ ଉଠିଥିଲା । ତା'ପରେ ଭାଇବାସୀତୁରଣୀ ଅବୁଦିନ ପାଇଁ ଭାରତର ପ୍ରଧାନମନ୍ତ୍ରୀ ହୋଇଥିଲେ । ତାଙ୍କ ପରେ ଯେଉଁ ବିରାଟ ଶୂନ୍ୟ, ସେ ଶୂନ୍ୟ ସ୍ଥାନ ଇନ୍ଦିରାଗାନ୍ଧୀ ପୂରଣ କରିଥିଲେ ।

ସେତେବେଳେ ଦେଶବାସୀଙ୍କ ମନରେ ବିଭିନ୍ନ ଆଶଙ୍କା । ଅଧିକାଂଶ ଆଶଙ୍କା କରୁଥିଲେ ଭବିଷ୍ୟତୀୟ ଦେଶକୁ ସମାଜି ପାରିବେ ନାହିଁ, ମାତ୍ର ତାଙ୍କର ପ୍ରଧାନମନ୍ତ୍ରୀଙ୍କୁ ଅନୁକାଳ ମଧ୍ୟରେ ସେ ପ୍ରମାଣିତ କରିଦେଲେ ଯେ ଦେଶ ଯେଉଁଭଳି ନେତୃତ୍ୱ ଗ୍ରହଣ କରି, ସେଭଳି ନେତୃତ୍ୱ ଦେବାପାଇଁ ସେ ସକ୍ଷମ । ତେଣୁ ଗଭିର ଲୋକଙ୍କ ପାଇଁ ସେ ବ୍ୟାଙ୍କ ଜାତୀୟ କରଣ, ରାଜାରାଜୁତାଙ୍କ ହାତପାଣି ଲୋପ ପ୍ରଭୃତି ପଦକ୍ଷେପ ନେଇଥିଲେ । ଦେଶକୁ ଶିଳ୍ପ ଓ କୃଷି କ୍ଷେତ୍ରରେ ଆଗେଇ ନେବା ପାଇଁ ତାଙ୍କର ଅବଦାନ ଅତିସୁରକ୍ଷାୟ । ମହାତ୍ମାଗାନ୍ଧୀ ସ୍ୱାଧୀନତା ସଂଗ୍ରାମରେ ଚିନିଗୋଟି କଥା ଉପରେ ଗୁରୁତ୍ୱ ଦେଉଥିଲେ । ତାହାହେଲା— ସୁଦେଶୀ, ସ୍ୱାଭିମାନ ଓ ସ୍ୱାବଲମ୍ବନ । ଦେଶରେ ନିଜର ଆବଶ୍ୟକତା ଅନୁଯାୟୀ ଉତ୍ପାଦନ କର । ସ୍ୱାବଲମ୍ବୀ ବା ଆତ୍ମନିର୍ଭରଶୀଳ ହୁଅ ଏବଂ ନିଜ ସ୍ୱାଭିମାନ ବ୍ୟାପାର କର । ଜାତୀୟ ଅଭିମାନ ବ୍ୟାପାର ଗଢ଼ିବା ପାଇଁ ମହାତ୍ମାଗାନ୍ଧୀ ଯେଉଁ ଆହ୍ୱାନ ଦେଇଥିଲେ, ଭବିଷ୍ୟତୀୟ ଦେଶକୁ କାର୍ଯ୍ୟରେ ପରିଣତ କରିଥିଲେ । ବିଜ୍ଞାନ କ୍ଷେତ୍ରରେ ଦେଶକୁ ଅଗ୍ରଣୀ କରିବା ପାଇଁ ସେ ନିରବଚ୍ଛିନ୍ନ ଉଦ୍ୟମ କରିଥିଲେ । ଭବିଷ୍ୟତୀୟ ଦେଶର ଜୀବନଶୈଳୀରେ ପ୍ରମାଣିତ କରି ଦେଇଥିଲେ ଯେ ଅନ୍ୟ ଦେଶର ବିଜ୍ଞାନିକମାନେ ଯାହା କରି ପାରିବେ, ଭାରତବର୍ଷର ବିଜ୍ଞାନମାନେ ମଧ୍ୟ ତାହା କରି ପାରିବେ । ଭାରତବର୍ଷ ମହାକାଶ ଯାନ ପଠାଇ ପାରିବି ଓ ଆଣବିକ ଶକ୍ତିର ଶାନ୍ତିପୂର୍ଣ୍ଣ ଉପଯୋଗ କରୁଛି । ଜାତିର ସ୍ୱାଭିମାନ ସଂପର୍କରେ ଶ୍ରୀମତୀ ରାଜା ସଚେତନ ଥିଲେ । ତାଙ୍କର ଆମେରିକା ଗସ୍ତ କାଳରେ ତତ୍କାଳୀନ ରାଷ୍ଟ୍ରପତି ନିକ୍ସନ୍ ଭାରତର ସମ୍ମାନରେ ଆଜ୍ଞା ଆସିବାଭଳି କୌଣସି କାର୍ଯ୍ୟ କରି ନଥିଲେ । ଉପନିବେଶବାଦ ଓ ସାମ୍ରାଜ୍ୟବାଦ ବିରୁଦ୍ଧରେ ସେ ପୁର ଉଦ୍ଦୋଳନ କରୁଥିଲେ । ଏହା ଫଳରେ ବିଶ୍ୱ ଦରବାରରେ ଗୋଟା ନିରପେକ୍ଷତାର ସମ୍ମାନ ବୃଦ୍ଧି ପାଇଲା ।

ଶ୍ରୀମତୀ ରାଜା ଯେ କେବଳ ଶାନ୍ତିର ନେତ୍ରୀଥିଲେ ତାହା ନୁହେଁ, ସେ ମଧ୍ୟ ଥିଲେ ଯୁଦ୍ଧର ନେତା । ୧୯୭୧ ମସିହାରେ ଭାରତ ପାକିସ୍ତାନ ଯୁଦ୍ଧରେ ସେ ଅତୁଟପୂର୍ବ ବିଜୟ ହାସଲ କରିଥିଲେ । ପୃଥିବୀରେ ଅନେକ ବଡ଼ ବଡ଼ ନେତା କନ୍ଦୁ ହୋଇଛନ୍ତି, ଯେଉଁମାନେ ଶାନ୍ତି ସମୟରେ ଶୁଭ ସଫଳ ହୋଇଛନ୍ତି । କେତେକ ମଧ୍ୟ ଯୁଦ୍ଧ ସମୟରେ ସଫଳ ହୋଇଛନ୍ତି । କିନ୍ତୁ ଭବିଷ୍ୟତୀୟ ଶାନ୍ତି ଏଭଳି କଣେ ନେତାଥିଲେ ଯେକି ଉଭୟ ଶାନ୍ତି ଓ ଯୁଦ୍ଧ ସମୟରେ ସଫଳତା ହାସଲ କରିଥିଲେ । ଏଭଳି ଅଦ୍ୱିତୀୟ ନେତୃତ୍ୱ ପୃଥିବୀରେ ବିରଳ । ଆମେରିକାର ସ୍ତ୍ରୋସିଡେଣ୍ଟ ରୁଜ୍‌ଭେଲ୍ଟଙ୍କ ନେତୃତ୍ୱ ସହିତ ଏହି ତୁଳନାୟ । ଏସବୁ ସତ୍ତ୍ୱେ ତାଙ୍କର ଅତରାୟୀ ସର୍ବଦା ଥିଲା ଭାରତର ଜନସାଧାରଣଙ୍କ ସାଙ୍ଗରେ । ଏପରିକି ତାଙ୍କର ଦୁର୍ଦ୍ଦିନରେ ଶକ୍ତି ଓ ସାହସ ସମ୍ପନ୍ନ କରି ସେ ଭାରତବର୍ଷର ସବୁ ଅଞ୍ଚଳ ବୁଲିଥିଲେ । ଓଡ଼ିଶାରେ ତାଙ୍କ ଉପରେ ଯେଉଁଭଳି ଅମାନୁଷିକ ଆକ୍ରମଣ ହୋଇଥିଲା, ତହିଁରେ ହୁଏତ ସେ ମୃତ୍ୟୁ ବରଣ କରିଥାନ୍ତେ । ସେ ଯେଉଁ ବିଦେଶୀ ଗାଡ଼ିରେ ଆହତ ଅବସ୍ଥାରେ ଫେରୁଥିଲେ, ସେହି ଗାଡ଼ି ଆକ୍ରମଣକାରୀମାନଙ୍କ ଶରବ୍ୟ ହୋଇଥିଲା । ତଥାପି ଅସାମ ଧୈର୍ଯ୍ୟ ଓ ସାହସର ସହିତ ଅବିଚଳିତ ଭାବେ ନିଜର ଗାଡ଼ି ଚଳାଇବାକୁ ଚାଲିତ ଦେଇଥିଲେ । ସତେ ଯେପରିକି ସେ ଆକ୍ରମଣ କଥା ସଂପୂର୍ଣ୍ଣ ଭୁଲି ଯାଇଛନ୍ତି । ତା'ପରେ ସେ ସାଗା ଭାରତବର୍ଷ ବୁଲିଛନ୍ତି । ସବୁବେଳେ ଲୋକଙ୍କଠାରୁ ତାଙ୍କୁ ହରେଇ ଦେବାପାଇଁ ଚେଷ୍ଟା କରାଯାଇଛି, ମାତ୍ର ସେ ସବୁବେଳେ ଗୁସିଛନ୍ତି ଲୋକମାନଙ୍କୁ, ପାଖରେ ପହଞ୍ଚିବା ପାଇଁ ସେମାନଙ୍କର ଅତି ଆପାଣର ହେବା ପାଇଁ । ସେ ଯେପରି କୋଟି କୋଟି ଭାରତୀୟଙ୍କୁ ଭଲ ପାଉଥିଲେ, ସେହିପରି କୋଟିକୋଟି ଭାରତୀୟ ମଧ୍ୟ ତାଙ୍କୁ ଆପଣାର କରିଥିଲେ ।

ଏକଦା ସେ ପ୍ରଧାନମନ୍ତ୍ରୀ ନ ଥିବା ସମୟରେ ଭୃତନେତ୍ରୀ ଆସିଥିଲେ । ରାଷ୍ଟ୍ରରେ ସେ ଗାଡ଼ି ଅଟକାଇ ଆଦିବାସୀମାନଙ୍କୁ ସୁଲମାଳ ଦେଲେ । ସେ କହିଲେ "ମୋର ଅନେକ ସମୟରେ ମନେ ହୁଏ ଯେ

ପୂର୍ବ ଜନ୍ମରେ ମୁଁ ଗୋଟିଏ ଆଦିବାସୀ ଘରେ ଜନ୍ମ ହୋଇଥିଲି" ଅଗଣିତ ଜନସାଧାରଣ ବିଶେଷକରି ନିପାଡ଼ିତ ଜନତାର ଅତି ଆଦର ହୋଇ ପାରିଥିଲେ । ଭବିଷ୍ୟତୀୟ ଦେଶର ମୃତ୍ୟୁ ପରେ ତାଙ୍କ ମାତୃହରା । ଅମର କୋଷରେ କୁହାଯାଇଛି "ଭବିଷ୍ୟତୀୟ ଦେଶର ମାତୃହରା ତନୟା ରମା" । ସେ ପ୍ରକୃତରେ ଲୋକମାନଙ୍କୁ ଥିଲେ ଭାରତବର୍ଷର ଜନସାଧାରଣଙ୍କର । ଆଜି ସେଇଥିପାଇଁ ତାଙ୍କ ଆମର ଏତେ ଅସାମ ଶ୍ରଦ୍ଧା, ଅସାମ ସ୍ନେହ ।

ଜାତିର ଜନକ ମହାତ୍ମାଗାନ୍ଧୀ ଯେପରି ଭାରତ ମାତାଙ୍କ ସେବା ଆତ୍ମ ବଳିଦାନ କରିଥିଲେ, ସେ ମଧ୍ୟ ସେହିପରି ଦେଶ ପାଇଁ ସର୍ପର୍ଣ୍ଣ କରିଥିଲେ । ସେଥିପାଇଁ ସେ କେବଳ ଭାରତବର୍ଷରେ ପୃଥିବୀର ଇତିହାସରେ ଅମର ହୋଇ ରହିବେ ।

ଶ୍ରୀମତୀ ରାଜାଙ୍କ ଶ୍ରଦ୍ଧ ଦିବସକୁ ସଂକଳ୍ପ ଦିବସ ରୂପେ ପାଳନ କରାଯାଉଛି । ସେ ସଂକଳ୍ପ ଦିବସ କ'ଣ ? ସେ ସଂକଳ୍ପ ଯେଉଁଥିପାଇଁ ମହାତ୍ମାଗାନ୍ଧୀ ଲଢ଼ିଥିଲେ, ଯେଉଁଥିପାଇଁ ପଞ୍ଜିତ ନେତା ଲଢ଼ିଥିଲେ ଏବଂ ଯେଉଁଥିପାଇଁ ଭବିଷ୍ୟତୀୟ ପ୍ରାଣବଳି ଦେଇଥିବା ଜନସାଧାରଣଙ୍କର ଉତ୍ତରୋତ୍ତର ଉନତି ବିଧାନ, ଧନ ଓ ବଳିତ୍ୱ ପୂଜିପତି ଓ ସାଧାରଣ ଲୋକଙ୍କ ମଧ୍ୟରେ ଗଢ଼ିଥିବା ବ୍ୟବସାୟ ବିଲୋପ ସାଧନ, ସମାଜର ନିମ୍ନସ୍ତରରେ ଗଢ଼ିଥିବା ଲୋକମାନଙ୍କ ଆର୍ଥିକ ତଥା ସାମାଜିକ ମାନବୃଦ୍ଧି, ଗଣତନ୍ତ୍ରକୁ ବ୍ୟାପକ ଗଢ଼ିବା ମନୋଭାବ ହିଁ ଜାତୀୟ ସଂକଳ୍ପ । ୧୯୭୭ ମସିହାରେ ନିର୍ବାଚନରେ ହାରି ଯାଇଥିଲେ ମଧ୍ୟ ତାଙ୍କର ଗଣତନ୍ତ୍ର ଅଭିମାନ ଥିଲା । ସେ ପ୍ରତିଜ୍ଞା କରିଥିଲେ ଯେଉଁ ଗଣତନ୍ତ୍ର ନେତାଗଣ ତାହା ଗାଢ଼ାବୁଦ୍ଧ ହୋଇଯାଇଛି, ତାକୁ ପୁନରାୟ ରାଷ୍ଟ୍ରକୁ ଆଣିବାକୁ ସେ ଗଣତନ୍ତ୍ରର ପୁନଃ ପ୍ରତିଷ୍ଠା ନିମନ୍ତେ ରାଜନୈତିକ କ୍ଷେତ୍ରରେ ଆହତ ଦେଲେ, ହେଲେ ନିଜର ଯୋଷିତ ନୀତି ଓ ଆଦର୍ଶ ପଥକୁ କେବେବେ ବିଚ୍ୟୁତ ହୋଇ ନାହାନ୍ତି । ଏହାହିଁ ତାଙ୍କର ବିଶେଷତ୍ୱ । ସେହି ଅନୁଭବ୍ୟତା ପ୍ରତି ତାଙ୍କର ଶ୍ରଦ୍ଧାବାକ୍ଷିକାରେ ଶୁଭପୂର୍ଣ୍ଣ ଶ୍ରଦ୍ଧାଞ୍ଜଳି ଜଣାଇ ଯେଉଁ ନୀତି ଓ ଆଦର୍ଶ ଅନୁସରଣ କରୁଥିଲେ ସେଥିପାଇଁ ସର୍ବ ସଂକଳ୍ପବଦ୍ଧ ହେବା ବାସ୍ତବ୍ୟ ।

ମହାନ ନେତ୍ରୀ

ପୂର୍ବତନ ଓ ଲୋକ ସଂପର୍କ ବିଭାଗର ରାଷ୍ଟ୍ରମନ୍ତ୍ରୀ ଶ୍ରୀ ଗୁପ୍ତିୟର ପିତା ସର୍ବଧର୍ମ ସମନ୍ୱୟ ସଭାରେ ପୂର୍ବତନ ପ୍ରଧାନମନ୍ତ୍ରୀ ଶ୍ରୀମତୀ ରାଜାଙ୍କ ଶ୍ରଦ୍ଧବାକ୍ଷିକାରେ ଶ୍ରଦ୍ଧାଞ୍ଜଳି ଅର୍ପଣ କରି କହିଲେ ଯେ କେବଳ ଭାରତର ନୁହେଁ ସାରା ବିଶ୍ୱରେ ଶାନ୍ତି ପ୍ରତିଷ୍ଠା କରିବା ପାଇଁ ଏବଂ ଦେଶର ଜାତୀୟ ସଂହତି ପ୍ରତିଷ୍ଠା ଏବଂ ଗଣତନ୍ତ୍ରକୁ ସୁଦୃଢ଼ କରିବା ସକାଶେ ନିରବଚ୍ଛିନ୍ନ ଉଦ୍ୟମ କରିଥିଲେ । ଜାତି, ଧର୍ମ, ବର୍ଣ୍ଣ ନିର୍ବିଶେଷରେ ସେ ଭାରତବର୍ଷର ସର୍ବାଙ୍ଗୀନ ଉନତୀ ନିମନ୍ତେ ଉଦ୍ୟମ କରି ଶେଷରେ ତେଣୁମୁକ୍ତ ଭାରତରେ ଆତ୍ମବଳି ଦେଇଥିଲେ । ଭାରତର ଏକତା ଓ ଜାତୀୟତା ସମ୍ପୂର୍ଣ୍ଣରେ କୌଣସି ଧର୍ମ, ବଳ ଓ ବ୍ୟକ୍ତି ବିଶେଷ ବଡ଼ ନୁହଁ । ଏହାକୁ ରକ୍ଷା କରିବା ଭାରତର ପ୍ରତ୍ୟେକ ନାଗରିକର କର୍ତ୍ତବ୍ୟ । ଏଥି ନିମନ୍ତେ ଦେଶର ଯୁବ ଶକ୍ତିର ଗୁରୁତ୍ୱପୂର୍ଣ୍ଣ ଦାୟିତ୍ୱ ରହିଛି । ସେମାନେ ହିଁ ଦେଶର ଜାତୀୟତା ଓ ସଂହତି ରକ୍ଷା କରି ପାରିବେ । ଯେଉଁ ଭାରତୀୟ ସୁନାମ ଦେଶ, ସେମାନେ ହେବେ ସେ ଦେଶର ଗର୍ବ ଓ ଗୌରବ ଏହାହିଁ ଦେବ ଶ୍ରୀମତୀ ରାଜାଙ୍କ ଆତ୍ମାତ୍ୱି ସର୍ବଶ୍ରେଷ୍ଠ ଶ୍ରଦ୍ଧାଞ୍ଜଳି ।

ବହୁମୁଖୀ ବ୍ୟକ୍ତିତ୍ୱ

ପୂର୍ବତନ ମୁଖ୍ୟମନ୍ତ୍ରୀ ଶ୍ରୀମତୀ ନନ୍ଦିନୀ ଶତପଥୀ ପୂର୍ବତନ ଆତ୍ମବଳି ବିନମ୍ନ ଶ୍ରଦ୍ଧାଞ୍ଜଳି ଜଣାଇ କହିଲେ ଯେ ବିଶ୍ୱର ସମସ୍ତ ବଡ଼ବଡ଼ ଲୋକମାନଙ୍କ

ଦେଶର ଶାନ୍ତି ଆନୁଷ୍ଠାନିକ ଭାବେ ପାଳନ କରାଯାଇଥାଏ । ଦେଶର  
 ସମସ୍ତଙ୍କୁ ସୁରକ୍ଷା କରି ଗୃହଶାନ୍ତି କରାଯାଇଥାଏ । ଏହି ଶୁଭାଞ୍ଚନା  
 କରି କାମଟିକୁ ବଢ଼ାଇ ଦିଆଯାଏ । ମାତ୍ର ଇନ୍ଦିରାଗାନ୍ଧୀଙ୍କ  
 ଶତ୍ରୁତ୍ଵରେ ଏକକି ସମୟ ଆସିନାହିଁ । ତାଙ୍କୁ ସୁରକ୍ଷା କରି ତାଙ୍କପ୍ରତି  
 ଶୁଭାଞ୍ଚନା କରାଯାଏ ଏବଂ ଆତ୍ମାର ସଦ୍‌ଗୁଣ କାମନା କରି ଦିବସଟିକୁ ଶେଷ  
 କରି ଦେଶର ଅବସ୍ଥା ଏ ପର୍ଯ୍ୟନ୍ତ ଭାରତବର୍ଷରେ ତିଆରି ହୋଇନାହିଁ ।  
 ଦେଶର ଶାନ୍ତି ହେଉଛି ଶ୍ରୀମତୀ ଗାନ୍ଧୀଙ୍କର କର୍ମ ପ୍ରଭାବ । ଶ୍ରୀମତୀ ଗାନ୍ଧୀ  
 ଦେଶ ବିଚାର ବ୍ୟକ୍ତିତ୍ଵ ଥିଲେ । ସାଧାରଣତଃ ବଡ଼ବଡ଼ ନୋକମାନେ  
 ଶାନ୍ତି ହୋଇ ପଡ଼ି ମାତ୍ର ଇନ୍ଦିରା ଗାନ୍ଧୀ ଥିଲେ ଏ ଶତାବ୍ଦୀର ଚଳିତ  
 ଶତାବ୍ଦୀର ଜଣେ ଅପ୍ରତିରୋଧୀ ରାଜନୈତିକ ନେତ୍ରୀ । ତାଙ୍କର ଜୀବନ  
 ମଧ୍ୟରେ ସେ ବହୁତ ବର୍ଷ ଧରି ଭାରତ ବର୍ଷର ପ୍ରଧାନମନ୍ତ୍ରୀ ଥିଲେ  
 ଏବଂ ସେହି ସମୟ ମଧ୍ୟରେ ସେ ନାନା ଭାବରେ ଭାରତବର୍ଷର  
 ପରିଚାଳନା ଆଣିବା ପାଇଁ ଚେଷ୍ଟା କରିଛନ୍ତି । କାର୍ଯ୍ୟ ସାଧନ ସମୟରେ  
 ତାଙ୍କୁ ବିଚ୍ୟୁତ ରହିବା ସ୍ଵାଭାବିକ । ଏ ଦେଶକୁ ଏକ ଆଧୁନିକ ଦେଶରେ  
 ପରିଣତ କରିବା ପାଇଁ ସେ ପ୍ରାୟଶ୍ଚଳିତ ହିଁ ଉଦ୍ୟମ କରିଥିଲେ । ଦେଶ  
 ଚଳନ ମୂଳମନ୍ତ୍ର ନେଇ ସେ ସାହିତ୍ୟ, ବିଜ୍ଞାନ, ଶିକ୍ଷା, ସାଧାରଣ ଜୀବନ  
 ଓ ସାମାଜିକ ଜୀବନରେ ତାଙ୍କର ପଦଚିହ୍ନ ରଖିବା ପାଇଁ ଉଦ୍ୟମ  
 କରିଛନ୍ତି । କେବଳ ଏଇଥିପାଇଁ ମହାତ୍ମାଗାନ୍ଧୀ ଓ ପଣ୍ଡିତ ନେହେରୁଙ୍କ  
 ପରେ ଭାରତବର୍ଷର ଅନ୍ୟତମ ରାଜନୈତିକ ନେତା ଭାବରେ ଶ୍ରୀମତୀ  
 ଇନ୍ଦିରା ଗାନ୍ଧୀଙ୍କୁ ଏ ଦେଶବାସୀ ସୁରକ୍ଷା କରିବେ । ଯେଉଁ ବ୍ୟକ୍ତି  
 ଭାରତବାସୀଙ୍କ ମନରେ ଏତେ ଗଭୀର ପ୍ରଭାବ ପକାଇଲା, ତାଙ୍କ ଜୀବନର  
 ଅବସାନ ଏଭଳି ମର୍ମରୁଦ୍ଧ ଓ ଦୁଃଖଦାୟକ, ତାହାହିଁ ତିତ୍ତର ବିଷୟ ।

ଶ୍ରୀମତୀ ଗାନ୍ଧୀ ମୃତ୍ୟୁର ଅବ୍ୟବହିତ ପୂର୍ବରୁ ଭୁବନେଶ୍ଵର  
 ଯିଥିଲେ । ଭୁବନେଶ୍ଵରଠାରେ ଏକ ସାଧାରଣ ସଭାରେ ଭାଷଣ  
 ପ୍ରଦାନ କରୁଥିଲେ ଯେଉଁଠି ତାଙ୍କର ରକ୍ତ ବିନ୍ଦୁ ପଡ଼ିବ, ଭାରତମାଟି  
 ସେଠାରେ ଜାଳିତ ହେବ । ଭାରତର ଏକତା ଓ ଅଖଣ୍ଡତା ତା' ପକ୍ଷରେ  
 ସ୍ଵୀକୃତ ହେବ । ତାଙ୍କୁ ଏ ଦେଶର ଦୁଇ ଜଣ ଛୋଟାଣ ବ୍ୟକ୍ତି ହତ୍ୟା  
 କରିବା ପରେ ଦେଶରେ ଯେଉଁଭଳି ଭାବେ ପ୍ରତିକ୍ରିୟା ପୂର୍ଣ୍ଣ ହେବାର  
 ଶକ୍ତି, ସେ ଭଳି ପ୍ରତିକ୍ରିୟା ନ ହୋଇ ତା'ର ବିପରୀତ ପ୍ରତିକ୍ରିୟା ପୂର୍ଣ୍ଣ  
 ହୋଇଥିଲା । ଇନ୍ଦିରା ଗାନ୍ଧୀଙ୍କ ନିଧନ ପରେ ପରେ ଦିଲ୍ଲୀରେ ନୃଶଂସ  
 ହତ୍ୟାକାଣ୍ଡ ଘଟିଲା ଏବଂ ସେହିଦିନରୁ ଜମାବୃଦ୍ଧଭାବେ ପଞ୍ଜାବଠାରୁ  
 ଅନେକକି ନାରୀଲ୍ୟାଣ୍ଡ ପର୍ଯ୍ୟନ୍ତ ବିଭିନ୍ନ ସ୍ଥାନରେ ହତ୍ୟା, ହିଂସା, ଛର୍ଣ୍ଣା,  
 ଶୁଣା, ଛୋଧ ଲାଗି ରହିଛି । ଯଦି ଇନ୍ଦିରା ଗାନ୍ଧୀଙ୍କ ମୃତ୍ୟୁବାକ୍ଷିକାକୁ  
 ଭାରତୀୟ ସଂହତିର ପ୍ରତୀକ ରୂପେ ଗ୍ରହଣ କରାଯାଏ, ତେବେ ଆମ  
 ଦେଶକୁ ଦୁଶା, ଛର୍ଣ୍ଣା, ଛୋଧ, ପରଶ୍ରୀକାତରତା ଏବଂ ବିଭେଦ ପୂର୍ଣ୍ଣ  
 ମନୋଭାବ ପରିହାର କରିବାକୁ ପଡ଼ିବ । ଏହା କୌଣସି ରାଜନୈତିକ  
 ଦଳ ବା ବ୍ୟକ୍ତି ବିଶେଷର କାର୍ଯ୍ୟ ନୁହେଁ । ଯେଉଁମାନେ ରାଜନୈତିକ  
 କ୍ଷେତ୍ରରେ ଦେଶର ଶାସନ କ୍ଷେତ୍ରରେ ସର୍ବୋଚ୍ଚ ସ୍ଥାନରେ ରହିଛନ୍ତି,  
 ସମସ୍ତଙ୍କୁ ଏ ଦିଗରେ ବିଶେଷ ଭାବରେ ଉଦ୍‌ଘୋଷଣା ଦେଖାଇବାକୁ  
 ପଡ଼ିବ । ସେମାନେ ଯଦି ସେହି ଉଦ୍‌ଘୋଷଣା ନ ଦେଖାଇବେ, ତେବେ  
 ତା'ର ଫଳ ଅନ୍ୟମାନଙ୍କୁ ଏବଂ ଦେଶକୁ ମଧ୍ୟ ରୋଗ କରିବାକୁ ପଡ଼ିବ ।  
 ଆଜି ଦେଶର ପ୍ରତି କୋଣ ଅନୁକୋଣରେ କିଲି ଭାବେ ହିଂସା, ଛର୍ଣ୍ଣା,  
 ବିଭେଦଶକ୍ତି, ବିଚ୍ଛିନ୍ନତାବାଦୀ ଭାବନା ଜମାଣି ମୁଣ୍ଡ ଟେକୁଛି, ତାହା  
 ଉର୍ଦ୍ଧ୍ଵନବିଦିତ । ଏହି ବିଭେଦ ଆଜି ଜାତି ଜାତି ଭିତରେ, ଗୋଷ୍ଠୀ ଗୋଷ୍ଠୀ  
 ଭିତରେ ଓ ସଂପ୍ରଦାୟ ମଧ୍ୟରେ ଥିବା ସଂପର୍କକୁ ବିଷ ଜର୍ଜରିତ କରୁଛି ।

ଶ୍ରୀମତୀ ଗାନ୍ଧୀଙ୍କ ପ୍ରତିରା ଓ ବ୍ୟକ୍ତିତ୍ଵ ବହୁମୁଖୀ । ସେ ତାଙ୍କର ଜଣେ  
 ସାମାଜିକାୟ ବନ୍ଧୁଙ୍କ ନିକଟକୁ ୧୯୫୦ ମସିହାରୁ ଜୀବନର ଶେଷ  
 ମୁହୂର୍ତ୍ତ ପର୍ଯ୍ୟନ୍ତ ଅନେକ ଚିଠି ଲେଖୁଛନ୍ତି । ସେ ଚିଠିଗୁଡ଼ିକ ଖଣିଏ ପୁସ୍ତକ  
 ଆକାରରେ ଛପାଇଛନ୍ତି ଯାହାର ନାମ

ତାଙ୍କର ଚେତନ ଶକ୍ତି ଓ ମତବ୍ୟକ୍ତ ମଧ୍ୟରେ  
 ସମତୁଲ୍ୟ ରକ୍ଷା କରି ସେ ନିଜର ଦାୟିତ୍ଵ ସଂପାଦନ କରିଛନ୍ତି ।  
 କଂଗ୍ରେସରେ ସେ ଯେତେବେଳେ ସଂପୂର୍ଣ୍ଣ ଭାବେ ଏକତୀଆ ହୋଇ  
 ଯାଇଛନ୍ତି ଏବଂ ଯେତେବେଳେ ପୁରୁଣା ଭାବଧାରାର ପ୍ରତିବନ୍ଧକ ସତ୍ତ୍ଵେ  
 ସେ କିଛି ନୂଆ କାମ କରିବାକୁ ଆଗଭର ହୋଇଛନ୍ତି, ସେତେବେଳେ  
 ତାଙ୍କର ବ୍ୟକ୍ତିତ୍ଵ ପ୍ରତିଭାତ ହୋଇଛି । କୌଣସି କାର୍ଯ୍ୟଟିକୁ ନିର୍ଦ୍ଦିଷ୍ଟ  
 ଭାବେ ସଂପାଦନ କରିବାର ମନୋଭାବ ନେଇ ସେ "ଏକତା  
 ଚଳେ" ଗୀତଟିକୁ ବାଜାମାରି ବୋହୋଇ ନିଜର କର୍ମପଥ  
 ଅନୁସରଣ କରନ୍ତି । ଏହା ଫଳରେ ସମଗ୍ର ଭାରତବର୍ଷର ଜନ ସାଧାରଣ  
 ଶ୍ରୀମତୀ ଗାନ୍ଧୀଙ୍କ ପଛରେ ଠିଆ ହୋଇଥିଲେ ଏବଂ ସମ୍ମାନ  
 ଦେଖାଇଥିଲେ । ଅନେକ ସମୟରେ ବହୁ ଅପଣକ୍ତି ଓ ବିଚ୍ଛିନ୍ନତାବାଦୀଙ୍କ  
 ପ୍ରଭାବରେ ପ୍ରଭାବିତ ହୋଇ ସେ କେତେକ କାର୍ଯ୍ୟ କରିଛନ୍ତି, ଯାହାକି  
 ତାଙ୍କୁ ବହୁ ଅସୁବିଧାରେ ପକାଇଛି ଏବଂ ସେଥିପାଇଁ ସେ ଅନୁରାପ  
 କରିଛନ୍ତି । ଏସବୁ ସତ୍ତ୍ଵେ ସେ ଭାରତବର୍ଷର ସର୍ବାଙ୍ଗୀନ ଭଳି ସାଧନ  
 ପାଇଁ ବିଶେଷ ଭାବରେ ଉଦ୍ୟମ କରିଥିଲେ ଏବଂ ସବୁ ଭେଦଭେଦକୁ  
 ଏକତାବଦ୍ଧ ହେବା ପାଇଁ ସଂକଳ୍ପବଦ୍ଧ ହେବାହିଁ ତାଙ୍କ ଆତ୍ମାପ୍ରତି, ଆମର  
 ଶ୍ରେଷ୍ଠ ଶ୍ରଦ୍ଧାଞ୍ଜଳି ।

ସ୍ଵାଧୀନତା ଦିବସ

ଶ୍ରୀ ଚିତାମଣି ପାଣିଗ୍ରାହୀ

ଏହି ସଭାରେ କେନ୍ଦ୍ର ସ୍ଵରାଷ୍ଟ୍ରମନ୍ତ୍ରୀ ଶ୍ରୀ ଚିତାମଣି ପାଣିଗ୍ରାହୀ ପୂର୍ବତଃ  
 ଇନ୍ଦିରା ଗାନ୍ଧୀଙ୍କ ପ୍ରତି ଶ୍ରଦ୍ଧାଞ୍ଜଳି ଅର୍ପଣ କରି କହିଲେ ଯେ ଭାରତବର୍ଷର  
 ଏକତା, ଅଖଣ୍ଡତା ଓ ସଂହତିକୁ ଅସ୍ପୃଶ୍ୟ ରଖିବା ପାଇଁ ସେ ଜୀବନବଳି  
 ଦେଇଛନ୍ତି । ସେ ତାଙ୍କର ଶେଷ ମୁହୂର୍ତ୍ତ ଓଡ଼ିଶାରେ କଟାଇଥିଲେ, ତେଣୁ  
 ଅକ୍ଟୋବର ୩୦ ତାରିଖ ଓଡ଼ିଶାବାସୀଙ୍କ ପକ୍ଷରେ ଏକ ପୁଣି ବିଜଡ଼ିତ  
 ଦିବସ ରୂପେ ପରିଗଣିତ ହେବ ।

ସଂଗ୍ରାମର ଐତିହ୍ୟ

ଶ୍ରୀ ଲୋକନାଥ ଚୌଧୁରୀ

ଶ୍ରୀମତୀ ଇନ୍ଦିରା ଗାନ୍ଧୀ ଅସାଧାରଣ ବ୍ୟକ୍ତିତ୍ଵର ଅଧିକାରୀ ଥିଲେ ।  
 ବ୍ୟକ୍ତି ଜୀବନକୁ ସାମଗ୍ରିକ ଭାବେ ବିସ୍ତାର କରିବା ହେଉଛି ଆମ ଭାରତୀୟ  
 ପରମ୍ପରା । ସେହି ପୂର୍ଣ୍ଣ ଇନ୍ଦିରା ଗାନ୍ଧୀଙ୍କର ବ୍ୟକ୍ତିତ୍ଵକୁ ସବୁଦିଗରୁ  
 ବିସ୍ତାର କଲେ ଯଥାର୍ଥ ହେବ ।

ଶ୍ରୀମତୀ ଗାନ୍ଧୀ ଭାରତବର୍ଷର ପ୍ରଧାନମନ୍ତ୍ରୀ ଥିଲେ । ତାଙ୍କ ସହିତ ବହୁ  
 କଥାରେ ଆମର ସହମତ ଥିଲା ଏବଂ ବିରୋଧ ଭାବ ମଧ୍ୟ ଥିଲା । କିନ୍ତୁ  
 ଯେଉଁ କାରଣରୁ, ଯେଉଁ ଅବକାଶରେ ଏବଂ ଯେଉଁ ପରିପ୍ରେକ୍ଷାରେ ତାଙ୍କୁ  
 ହତ୍ୟା କରାଗଲା ସେଥିପାଇଁ ପ୍ରତ୍ୟେକ ଭାରତୀୟ ସଂଜ୍ଞୁ ନେବା  
 ଉଚିତ । ଇନ୍ଦିରା ଗାନ୍ଧୀଙ୍କ ପରି ଭାରତର ଏକତା, ସର୍ବଭୌମତ୍ଵ ଓ  
 ଅଖଣ୍ଡତା ରକ୍ଷା କରିବା ପାଇଁ ପ୍ରତ୍ୟେକ ଭାରତୀୟ ଦେଶର  
 ନିର୍ଦ୍ଦିଶ୍ଟକ୍ଷେତ୍ରରେ ନିଜର ସ୍ଵାଗତକି ଦେବା ସକାଶେ ଶପଥ କରିବା ଉଚିତ ।  
 ସେ ଯେଉଁ ସଂଗ୍ରାମର ଐତିହ୍ୟ ରଖିଛନ୍ତି, ତାକୁ ସଠିକ୍ ଭାବରେ  
 ଏଦେଶରେ ପ୍ରସାର କରିପାରିଲେ, ତାହା ହେବ ଇନ୍ଦିରା ଗାନ୍ଧୀଙ୍କ ପ୍ରତି  
 ଶ୍ରେଷ୍ଠ ଶ୍ରଦ୍ଧାଞ୍ଜଳି ।

ଇନ୍ଦିରା ଗାନ୍ଧୀଙ୍କ ହତ୍ୟା ଏକ ମାମୁଲି ଘଟଣା ନୁହେଁ । ଏହା ଆମକୁ  
 ବିସ୍ତାର କରିବାକୁ ହେଲେ, ଆଜିର ଆନ୍ତର୍ଜାତିକ ପରିପ୍ରେକ୍ଷାରେ ବିସ୍ତାର  
 କରିବାକୁ ପଡ଼ିବ । ଯେଉଁମାନେ ଶେଷକାଳୀନ ସେମାନେ ଗୋଟିଏ

ଦେଶକୁ ଖଣ୍ଡବିଖଣ୍ଡିତ କରିବା ହେଉଛି, ଆଜିର ଆନ୍ତର୍ଜାତିକ ପ୍ରକ୍ରିୟାର ନୂତନ ଦିଗ । ସାମ୍ରାଜ୍ୟବାଦୀମାନେ ଭାରତବର୍ଷକୁ ଖଣ୍ଡବିଖଣ୍ଡିତ କରିବା ପାଇଁ କେବଳ ଯେ ଦାବୀରେ ଘାଟା ପ୍ରତିଷ୍ଠା କରୁଛନ୍ତି, ତା' ନୁହେଁ, ସେମାନେ ଆମ ଦେଶର ବିଭେଦଭାଗା ଶକ୍ତି ଓ ଜାତୀୟ ଅର୍ଥନୀତିର ଦୁର୍ବଳତା ଭିତର ଦେଇ ଭୟ ଦେଶ ବାହାରେ ଓ ଭିତରେ ଭାରତର ଅଙ୍ଗହାନି କରାଇବାକୁ ଚାହୁଁଛନ୍ତି । ଏଇଥିପାଇଁ ସେମାନେ ଭଦିରା ଗାନ୍ଧୀଙ୍କୁ ହତ୍ୟା କଲେ । ତେଣୁ, ବିଶ୍ୱର ସମସ୍ତ ପ୍ରକ୍ରିୟାକୁ ପ୍ରତିହତ କରିବା ପାଇଁ ତଥା ଭାରତବର୍ଷର ସ୍ୱାଧୀନତା ଅଖଣ୍ଡ ରଖିବା ପାଇଁ ଦଳମତ ନିର୍ବିଶେଷରେ ସମସ୍ତେ ଏକତା ବିଶ୍ୱର କରିବାକୁ ପଡ଼ିବ । ଏହା ଦଳର ପ୍ରଶ୍ନ ନୁହେଁ, ମୂଲ୍ୟବୋଧର ପ୍ରଶ୍ନ ।

ଆନ୍ତର୍ଜାତିକ କ୍ଷେତ୍ରରେ ଭାରତ ସ୍ୱାଧୀନ ଭୂମିକା ଗ୍ରହଣ କରୁଥିବାରୁ ସାମ୍ରାଜ୍ୟବାଦୀମାନେ ଏଥିପାଇଁ କ୍ଷୁବ୍ଧ । ଆମ ଦେଶ ଭିତରେ ନାନା ମତ ପାର୍ଥକ୍ୟ ଆକାଶରେ, କିନ୍ତୁ ଗଣତାନ୍ତ୍ରିକ ବ୍ୟବସ୍ଥା ପାଇଁ ଜାତୀୟ ଏକତା ମୁଖ୍ୟତଃ ଆବଶ୍ୟକ । କ୍ଷମତାରେ ରହିଲେ, ମତାନ୍ୟତା ରହିପାରେ, କିନ୍ତୁ ତା'ର ଅର୍ଥ ନୁହେଁ ଯେ ବାହ୍ୟ ଶତ୍ରୁକୁ ଚାକିଆଣି ଆଶ୍ରୟ ଦେବା । ସାଂପ୍ରଦାୟିକତା ବିଚ୍ଛେଦରେ ସଂଗ୍ରାମ କରିବାରୁ ମହାତ୍ମା ଗାନ୍ଧୀଙ୍କୁ ଯେପରି ହତ୍ୟା କରାଯାଇଛି, ଭଦିରା ଗାନ୍ଧୀଙ୍କୁ ମଧ୍ୟ ସେପରି ହତ୍ୟା କରାଗଲା ।

ଶ୍ରୀମତୀ ଭଦିରା ଯେଉଁ ଜାତୀୟଗୁଡ଼ିକ ପାଇଁ ଜୀବନ ଉତ୍ତର୍ଣ୍ଣ କଲେ ତାହା ଭାରତର ପ୍ରତ୍ୟେକ ନାଗରିକ ଉପଲବ୍ଧ କରିବା ପାଇଁ ଉଚିତ୍ତ ସରକାରଙ୍କ ଉଦ୍ୟମ ପ୍ରତି ସମସ୍ତଙ୍କର ସମର୍ଥନ ରହିବା ଉଚିତ୍ତ । ତେଣୁ ସରକାରଙ୍କର ଏହି ପ୍ରଚେଷ୍ଟା ଆସନ୍ତା ବର୍ଷଠାରୁ ଜିଲ୍ଲା ସ୍ତରରେ ଏବଂ ତା' ଗହଳିରେ ପ୍ରବର୍ତ୍ତିତ ହେଲେ, ତାହା ଆମର ଜାତୀୟ ଜୀବନର ପରିବର୍ତ୍ତିତ ପାଇଁ ତଥା ଜାତୀୟ ଜୀବନକୁ ଏକ ନିର୍ଦ୍ଦିଷ୍ଟ ଦିଗରେ ନେବା ପାଇଁ ବିଶେଷ ସାହାଯ୍ୟ କରିବ ।

ଆଜି ଭାରତବର୍ଷରେ ମୁଖ୍ୟତଃ ଉଠୁଥିବା ସାଂପ୍ରଦାୟିକତା ବିଚ୍ଛେଦ ଲଢ଼ିବା ପାଇଁ ଦଳମତ ନିର୍ବିଶେଷରେ ଜାତୀୟ ଏକତା ଦରକାର । ତେଣୁ ଏଥିପାଇଁ ଆମ ଦେଶ ସାମାଜିକ ସ୍ୱଚ୍ଛତାରୁ ବିଶ୍ୱର କରିବାକୁ ପଡ଼ିବ । ଆଜି ଜାତୀୟ ଆଦର୍ଶରେ ଉଦ୍‌ବୃତ୍ତ ହେବା ପ୍ରତ୍ୟେକ ଗାନ୍ଧୀୟର କର୍ତ୍ତବ୍ୟ । ତା'ହେଲେ ଭାରତର ସ୍ୱାଧୀନତା, ଅଖଣ୍ଡତା, ଅର୍ଥନୀତିର ପ୍ରଗତି ଅଧିକ ଅର୍ଥପୂର୍ଣ୍ଣ ହେବ ତଥା ଶାନ୍ତି ରକ୍ଷା ପାଇଁ ଭାରତ ମଧ୍ୟ ଉପଯୁକ୍ତ ଭୂମିକା ଗ୍ରହଣ କରି ପାରିବ ଏବଂ ଭାରତବର୍ଷ ଏକ ମୂଲ୍ୟବୋଧକୁ ଏକ ନୂତନ ରୂପ ଦେଇ ପାରିବ ।

ଜେ ୧୯୮୭ ଅକ୍ଟୋବର ୩୧ ତାରିଖ ଦିନ ଭୁବନେଶ୍ୱର ଖରା ମହାବିଦ୍ୟାଳୟଠାରେ ଅନୁଷ୍ଠିତ 'ଜାତୀୟ ସଂକଳ୍ପ ଦିବସ'ରେ ଶ୍ରୀମତୀ ଭଦିରା ଗାନ୍ଧୀଙ୍କ ଉପସ୍ଥିତିରେ ।



ଜାତୀୟ ସଂକଳ୍ପ ଦିବସରେ ଆୟୋଜିତ ଆଲୋଚନା ସମ୍ବନ୍ଧରେ ଆୟୋଜିତ ଆଲୋଚନା ସମ୍ବନ୍ଧରେ ମୁଖ୍ୟମନ୍ତ୍ରୀ ଶ୍ରୀ ପଟ୍ଟନାୟକଙ୍କ ଉପସ୍ଥିତିରେ ।

# ବେଦର କବିତା

ଡକ୍ଟର ଗଙ୍ଗାଧର ବଳ

ବିଶ୍ୱ ସାହିତ୍ୟକୁ ଭାରତର ପ୍ରାଚୀନତମ ସର୍ବଶ୍ରେଷ୍ଠ ଅଂଶ ହେଉଛି ତା'ର ବୈଦିକ ସାହିତ୍ୟ । ଶ୍ରୀବେଦ ମଧ୍ୟରେ ଋଗ୍, ଯଜୁଃ ଓ ସାମ ହେଉଛନ୍ତି ପ୍ରାଚୀନ, ଅଥର୍ବ ହେଉଛି ଅର୍ଦ୍ଧାଚୀନ । ଋଗ୍ ବେଦର ମତ୍ସ୍ୟ ସଂଖ୍ୟା ୧୦,୫୫୨, ସାମ ବେଦର ୧୮୭୫, ଯଜୁଃ ବେଦର (ବାଳସନେୟା ସଂହିତା) ୧୯୭୫ (କେତେକ ମତ୍ସ୍ୟ ଗଦ୍ୟରେ) ଏବଂ ଅଥର୍ବ ବେଦର ୫,୯୮୭ (ଅଳ୍ପ କେତେକ ଗଦ୍ୟରେ) । ମୋଟାମୋଟି ବୈଦିକ ସଂହିତା (ବ୍ରାହ୍ମଣ, ଆଗଣ୍ୟକ ଓ ଉପନିଷଦକୁ ଛାଡ଼ି) ଗୁଡ଼ିକରେ ୨୦,୩୮୯ ମତ୍ସ୍ୟ ରହିଛି । ଅନ୍ୟ ବେଦଗୁଡ଼ିକରେ ଋଗ୍ ବେଦୀୟ କେତେଗୁଡ଼ିଏ ମତ୍ସ୍ୟ ପୁନରାବୃତ୍ତି ଲକ୍ଷିତ ହୁଏ ।

କେତେଗୁଡ଼ିଏ ଗଦ୍ୟ ମତ୍ସ୍ୟ ଛାଡ଼ିଦେଲେ ଅନ୍ୟଗୁଡ଼ିକ କବିତା ରୂପରେ ରଚିତ । କେତେକ ମତ୍ସ୍ୟ ଗଦ୍ୟରେ ରଚିତ ହେଲେ ମଧ୍ୟ ସେ ଗୁଡ଼ିକ ଛନ୍ଦୋଯୁକ୍ତ । ବେଦ ହେଉଛି ମାନବ ଜାତିର ପ୍ରାଚୀନତମ ଗଦ୍ୟ ଓ ପଦ୍ୟ ସାହିତ୍ୟର ନିଦର୍ଶନ । ବେଦଗୁଡ଼ିକ ହେଉଛନ୍ତି ହିନ୍ଦୁମାନଙ୍କର ଧର୍ମ ସଂସ୍କୃତିର ଭିତ୍ତି ଏବଂ ସେଗୁଡ଼ିକ ଖ୍ରୀ:ପୂ: ୧୫୦୦ର ପରବର୍ତ୍ତୀ ବୋଲି ପ୍ରାଚ୍ୟ ଓ ପାଶ୍ଚାତ୍ୟର ବିଶେଷଜ୍ଞମାନେ ମତ ପ୍ରକାଶ କରନ୍ତି ନାହିଁ । ସେମାନଙ୍କ ମଧ୍ୟରୁ କେତେକ ସେଗୁଡ଼ିକୁ ବହୁ ପୂର୍ବବର୍ତ୍ତୀ ବୋଲି ମନେକରନ୍ତି ।

ବୈଦିକ କବିତାକୁ କେହି କେହି ଆଦିମ କବିତା (Primitive Poetry) ବୋଲି କହିଥାନ୍ତି; କିନ୍ତୁ ଆଦିମ ବୋଲି ସେଗୁଡ଼ିକୁ ଆଦିମ ଗୀତି ବା ଲୋକଗାଥା (Tribal song or folk ballad) କହିଲେ ଠିକ୍ ହେବ ନାହିଁ । ପରଶ୍ୟ ତା'ର ମୌଳିକ ପରିଚ୍ଛନ୍ନା ହେବୁ ଏବଂ ପରବର୍ତ୍ତୀ ସଭ୍ୟତାର ଅନୁକ୍ରମ୍ୟ-ବୋଧରୁ ମୁକ୍ତି ପାଇବା ପାଇଁ ଆମେ ଏହାକୁ ଆଦିମ କହିପାରୁଁ । ବୈଦିକ ଯୁଗକୁ ଲୋକେ ସତ୍ୟଯୁଗ ନାମରେ ଅଭିହିତ କରିଥାନ୍ତି । ଏଥିରେ ଜୀବନର ପୂର୍ଣ୍ଣତା ପ୍ରକାଶ ପାଇଥିଲା । ବୈଦିକ ସ୍ତବ୍ଧ ମଧ୍ୟରେ କିମ୍ବା ମନର ପରିସ୍ପର୍ଶ ଓ ଗଭୀର ଚିନ୍ତାମୂଳକ ଗୁଣ ମଧ୍ୟରେ ବା ବସ୍ତୁ ଓ ଆତ୍ମା ମଧ୍ୟରେ ଭାରସାମ୍ୟସ୍ଥାନତା ଜନିତ ଅସାମାନ୍ୟତା ଦେଖା ପାଇଥିଲା । ଅନ୍ୟଭାବରେ କହିବାକୁ ଗଲେ ବ୍ରହ୍ମ ବା ଆଧ୍ୟାତ୍ମିକ ଶକ୍ତି ଏବଂ କ୍ଷେତ୍ର ବା ରାଜନୈତିକ ଶକ୍ତି ମଧ୍ୟରେ ପୂର୍ଣ୍ଣତା ଏକତ୍ର ପ୍ରଦାନ କରାଯାଇଥିଲା(୧) । ବେଦରେ ଆମେ ବିଭିନ୍ନ ଆତ୍ମାର ପ୍ରକାଶ ଓ ଚଳନିତ ଅନୁଭବ ଓ ଦୁଃଖର କୌଣସି ନିଦର୍ଶନ ପାଇବା କିମ୍ବା ହିନ୍ଦୁ ଧର୍ମାବଲମ୍ବୀ ଅନୁକୃତ ଆତ୍ମ-ପାତନ ଓ ପାପବୋଧର କୌଣସି ସଙ୍କେତ

ପାଇଁନା । ବୌଦ୍ଧ ଓ ବୌଦ୍ଧ ପରବର୍ତ୍ତୀ ସମ୍ପ୍ରଦାୟମାନଙ୍କରେ ମାୟା ବା ହତାଶ ବୋଧ ହେବୁ ଯେପରି ଏକ ନାସ୍ତିମୂଳକ ଦୃଷ୍ଟିଭଙ୍ଗା ଓ ଜଗତ୍-ବିତୃଷ୍ଣ ମନୋଭାବ ଦେଖାଯୁଲା, ବେଦରେ ତା'ର ସଙ୍କେତ ନାହିଁ ।

ବୈଦିକ ଗଣିତମାନଙ୍କର ଜୀବନ ଓ ମୃତ୍ୟୁ, ଜୀବନର ସଂଘର୍ଷ ଓ ପରିମିତତାର ଗ୍ରହଣ ପୂର୍ଣ୍ଣରେ ଯେପରି ଅସ୍ତିମୂଳକ ଦୃଷ୍ଟିଭଙ୍ଗା ଦେଖାଦେଇଥିଲା, ସେହିପରି ଜୀବନରେ ସତ୍ୟ, ସଦ୍‌ଗୁଣ, ସୌନ୍ଦର୍ଯ୍ୟ, ଋତ ପ୍ରଭୃତି ଉତ୍ତମ ମୂଲ୍ୟବୋଧ ଗ୍ରହଣରେ ସେହି ଦୃଷ୍ଟିଭଙ୍ଗା ଲକ୍ଷିତ ହୋଇଥିଲା । ବିଶ୍ୱର ସୌନ୍ଦର୍ଯ୍ୟ ଓ ମହିମାରେ ପରମପରା ଭୋଗବାନଙ୍କର ଅବସ୍ଥିତି ପୂର୍ଣ୍ଣରେ ସେମାନଙ୍କର ଅନୁଭବରେ ସେମାନେ ଏକାନ୍ତ ଧର୍ମପରାୟଣ ଥିଲେ । ସେମାନଙ୍କର ଆତ୍ମାର ଦେଇ ପରମପରାସ୍ରାପ୍ତି ଗଭୀର ସ୍ତେମ ଏବଂ ତାକୁ ସଙ୍ଗତ ଭାବରେ ରୂପଦାନ କରିବାରେ ଗଭୀର ଅନୁସନ୍ଧେଷା ଲକ୍ଷିତ ହୋଇଥିଲା । ବୈଦିକ କବିତା ଆନନ୍ଦପୂର୍ଣ୍ଣ ବେଦକୁ ଆତ୍ମାରୁ ନିଃସୂତ ହୋଇଥିଲା, ଯେଉଁଥିରେ ଜୀବନ-ସ୍ରାପ୍ତି, କର୍ମ ସଂପାଦନ ପାଇଁ ଶକ୍ତି, ପରାୟଣ ଓ ସ୍ତେମପୂର୍ଣ୍ଣ ଉତ୍ସର୍ଗ ସ୍ରାପ୍ତି ଗଭୀର ଦିଶ୍ୱାସ ରହିଥିଲା । ବୈଦିକ ଗଣିତମାନେ ଜୀବନ ଓ ଉତ୍ସର୍ଗକୁ ଭଲ ପାଉଥିଲେ । ଜଗତର ଭଲମ ବସ୍ତୁ ସ୍ରାପ୍ତି ପାଇଁ ସେମାନଙ୍କର ସ୍ରାପ୍ତି ଅଭିଳାଷ ଗଭୀର ସ୍ରାପ୍ତିରୁ ରୂପରେ ଆତ୍ମ ପ୍ରକାଶ କରିଥିଲା ଏବଂ ସେଇ ସ୍ରାପ୍ତିରୁ ସଙ୍ଗତ ରୂପ ଗ୍ରହଣ କରିଥିଲା (ଋଗ୍, ୧.୧୦.୧୨) । ଗଣିତମାନେ (ଲୋକମାନଙ୍କ ସହିତ) ସତ୍ୟ, ଋତ (ସୋନାତନ ନିୟମ) ଓ ବପଃ (ପଶୁ ଜୀବନର ଉର୍ଦ୍ଧ୍ୱରେ ଆଧ୍ୟାତ୍ମିକ ଚେତନା ଶୃଙ୍ଖଳାରେ ନିଜକୁ ପ୍ରତିଷ୍ଠିତ କରିଥିଲେ । ମାନସିକ ସ୍ତବ୍ଧରେ ସେମାନେ ପବିତ୍ର ସହିତ ପବିତ୍ର ଜୀବନ ଯାପନରେ ସେମାନେ ନିଜକୁ ଉତ୍ସର୍ଗ କରିଥିଲେ । ଆଧ୍ୟାତ୍ମିକ ଆନନ୍ଦକୁ ସେମାନେ ଦିବ୍ୟ-ସ୍ତେମପୂର୍ଣ୍ଣ ଗ୍ରହଣ କରିଥିଲେ । ଶହ ବା ବାକ୍ ସେମାନଙ୍କ ଆତ୍ମାରେ ନିରୁତ ସତ୍ୟର ପ୍ରକାଶ ସ୍ପଷ୍ଟ ପୂର୍ଣ୍ଣ(୨) ।

ବୈଦିକ ପ୍ରାତ୍ନଗୁଡ଼ିକ ପରିଚ୍ଛନ୍ନା, ଔଜ୍ଜ୍ୱଳ୍ୟ ଓ ଶକ୍ତିରେ ଭେଦି ପ୍ରକାଶରେ ପର୍ବତରୁ ସ୍ତବ୍ଧ ରଚିତେ ଝରି ଆସୁଥିବା ସତ୍ୟ ସ୍ତବ୍ଧ ଝରଣା ପରି । ବୈଦିକ ଗଣିତ ଗାଣିତ—  
 ଗିରିସୁତା ଲୋକମତ୍ୟା ମଦତୋ  
 ଦୃହବତ୍ ଅଭ୍ୟର୍ଣ୍ଣା ଅନାବନ— (ଋଗ୍‌ବେଦ, ୧୦.୬୮.୧)  
 ଅର୍ଥାତ୍ ପର୍ବତରୁ ସ୍ତବ୍ଧ ଝରଣା ଝରି ଆସୁଥିବା ପରି ଆମର ସଙ୍ଗତ ଦୃହବତ୍‌ଙ୍କ ଉଦ୍ଦେଶ୍ୟରେ ପରିସ୍ତେତ ।

ଅଭିବ୍ୟକ୍ତିର ଚଳନ ପରିମିତତା ବୈଦିକ ଭାଷାର ବୈଶିଷ୍ଟ୍ୟ ।  
ବୈଦିକ ସୂକ୍ତ ପାଠ କରିବା ସମୟରେ ଜାନରେ ଯେତିକି ପ୍ରବେଶ  
କରେ, ତା' ଅପେକ୍ଷା ତାହା ଅଧିକ ଅର୍ଥ ପ୍ରକାଶକରେ । ଜୀବନ ଓ  
ପ୍ରକୃତିର ଆଲୋଚ୍ୟା କିଛି ଗଭୀର ଅର୍ଥ ବହନ କରିଥାଏ । ଏକ  
ରହସ୍ୟମୟ ସତ୍ୟ ଦୃଷ୍ଟି କରିବା ପାଇଁ 'ଗୁହା-ହିତ' ବା 'ଗୁହା-ନିହିତ'  
ପଦର ପ୍ରୟୋଗ ଦେଖାଯାଏ । ପ୍ରତ୍ୟେକ ଧ୍ୱନିର (Sound) ଏକ  
ଗଭୀର ପ୍ରତୀକାରକ ପ୍ରଭାବ ରହିଛି । ବୈଦିକ ଋଷିଙ୍କର ପ୍ରତ୍ୟକ୍ଷ  
ଭବରାଧିକାରୀଙ୍କଠାରୁ ଆରମ୍ଭକରି ବର୍ତ୍ତମାନଙ୍କ ପର୍ଯ୍ୟନ୍ତ ଗାଉଡ଼ର  
ଜ୍ଞାନାବ୍ୟକ୍ତିମାନେ (ପ୍ରାୟ) ଅନୁପସ୍ଥାନ କରି ବେଦରେ ଗଭୀରତମ  
ସତ୍ୟର ପ୍ରକାଶ ଆବିଷ୍କାର କରିଛନ୍ତି ।

ବେଦରେ ମାନବଜୀବନ ଓ ପ୍ରକୃତିର ସୌନ୍ଦର୍ଯ୍ୟ କଳ୍ପନା  
କାବ୍ୟିକଗୁଣରେ ଏକାନ୍ତ ସମୃଦ୍ଧ । ସମବେଶ ପୃଥିବୀର କୌଣସି  
ସାହିତ୍ୟରେ ଉପା, ସୂର୍ଯ୍ୟୋଦୟ, ପ୍ରକୃତିର ନିର୍ଗନ୍ତା ଓ ମାଧୁର୍ଯ୍ୟ ଏପରି  
ଉତ୍ସାହ ସମୃଦ୍ଧ ଅଭିବ୍ୟକ୍ତି ଗାଢ଼ କରି ନାହିଁ । ନାଗର ସୌନ୍ଦର୍ଯ୍ୟ ଅତି  
କୋମଳ ଓ ମଧୁର ଭାବରେ ରୂପାୟିତ ହୋଇଛି । ଆନାତୋଲ ପ୍ରାନ୍ତ  
କହନ୍ତି ଯେ ନାଗା ମୁଖର ମଧୁର ହାସ ମାନବିକ-ବିଚାରରେ ଏକ ନୂତନ  
ସୋପାନ ସଂକଳିତ କରିଛି । ବେଦ ସୁଦୂରୀ ମହାସ ଶୋଭିତ  
ନାଗମାନଙ୍କ କଥା ବର୍ଣ୍ଣନା କରିଛି (କେନ୍ୟାଶ୍ୟଃ ସୁସମାନାସଃ  
ସୋଷଃ(୩) । ଉତ୍ତରାଂରେ ସୁବତୀ ନାଗା ସୌନ୍ଦର୍ଯ୍ୟର ସଦାନ ପାଇଁ  
ଋଷିମାନେ ତା'ର ପୂର୍ଣ୍ଣ ଦରଦାସ (ସଂସୁସମାନ) ରକ୍ଷା କରିଛନ୍ତି ।  
ଏମିତି ସେମ ଓ ନାଗର ମାତୃତ୍ୱ ଚିତ୍ରରେ ଏକ ଗଭୀର ପବିତ୍ରତାବୋଧ  
ପୁଟି ଉଠିଛି । ଋଷି ଜୀବିମାନଙ୍କ ଦୃଷ୍ଟିରେ ଜୀବନର ଶୋଚ ଶୋଚ ବସ୍ତୁ ଓ  
ସତ୍ୟା ପବିତ୍ରତାରେ ପରିପୂର୍ଣ୍ଣ ଏବଂ ଜୀବନ ଯାପନ ଏକ ମହାନ ଧର୍ମୀୟ  
ଅନୁଷ୍ଠାନ ବା ଯଜ୍ଞ ରୂପେ ପ୍ରକାଶ ହୋଇଛି ।

ଜୀବନ ସମ୍ପର୍କରେ ଋଷିମାନଙ୍କର ଗୋମାର୍ଣ୍ଣିକ୍ ଉପାହ ଏକ ଉତ୍ସାହ  
ଅନୁପାତବୋଧ ଓ ସମାବ୍ୟତାର ଏକ ବାସ୍ତବ ଚେତନା ଦ୍ୱାରା ନିୟନ୍ତ୍ରିତ  
ହୋଇଛି । ବେଦ ପରବର୍ତ୍ତୀ ସାହିତ୍ୟରେ ମନୁଷ୍ୟ ହଜାର ହଜାର ବର୍ଷ  
ବସ୍ତୁ ରହିବାର କଳ୍ପନା କରାଯାଇଥିବା ସ୍ତଳେ ବେଦରେ ଶତବର୍ଷ ବା  
ତା'ପରଠାରୁ କିଛି ଅଧିକ ବର୍ଷ ବସ୍ତୁବାର ବର୍ଣ୍ଣନା କରାଯାଇଛି ।  
ପରବର୍ତ୍ତୀକାଳର ସାହିତ୍ୟରେ ପୌରାଣିକ କଳ୍ପନାର ମାତ୍ରାଧିକତା  
ସଂପର୍କରେ ପୃଥିବୀର ଏହି ପ୍ରାଚୀନତମ ସାହିତ୍ୟ ସଚେତନ ରହିଥିଲା ।  
ସେମାନଙ୍କର ଚିତ୍ରଗୁଡ଼ିକ ପ୍ରତ୍ୟକ ଧର୍ମୀ ହେଲେ ମଧ୍ୟ ଜୀବନର ଅତି  
ନିରାଦର୍ଶୀ ଥିଲା ।

ପରବର୍ତ୍ତୀକାଳର ଚେତନାପଦା କବିତା ଓ ଉଦ୍‌ବୋଧନ ଗାତିର ଛଦ  
ପରି ବୈଦିକ ଛନ୍ଦଗୁଡ଼ିକ ପରବର୍ତ୍ତୀର ସହିତ ସ୍ପଷ୍ଟ ହୋଇଥିଲା । ପରବର୍ତ୍ତୀ  
ବେଦର ଛନ୍ଦ ଅପେକ୍ଷା ଉତ୍ତରବେଦର ଛନ୍ଦ ଅଧିକ ସଂହତ ଥିଲା ।  
କେତେକ ଧ୍ରୁବ ପଦରେ ଆମେ ଯେଉଁ ଅସାଧାରଣ ଛନ୍ଦୋମାଧୁର୍ଯ୍ୟ ଲକ୍ଷ୍ୟ  
କରୁଁ, ତାହା ଅନ୍ୟତ୍ର କୃତ୍ରିମ ଲକ୍ଷିତ ହୁଏ(୪) ।

କେତେକ ଉତ୍ତରବେଦୀୟ ସୂକ୍ତକୁ ସାମବେଦ ସାଙ୍ଗାତିକ ରୂପଦାନ  
କରିଛି । ଯଦୁବେଦରେ ବିଭିନ୍ନ ସଙ୍ଗୀତ ଯନ୍ତ୍ରର ଉଲ୍ଲେଖ ରହିଛି, ସଥା-  
ଶବ୍ଦୀୟ ଆଦାନଗାନ୍ଧାର\* ମହତ୍ତ୍ୱ ଗଣ୍ଡାଗାଦନ୍ ।

(ଉତ୍କଳ, ୩୦, ୧୯)

ଆଦିମ ମନୁଷ୍ୟଙ୍କଠାରୁ ଏ ପ୍ରକାର ସୃଷ୍ଟି କାବ୍ୟିକ ଓ ସାଙ୍ଗାତିକ  
ମୂଲ୍ୟବୋଧପୂର୍ଣ୍ଣ ବୈଦିକଯୁଗର ପ୍ରତ୍ୟାମାନେ ଯେ ଉଦ୍‌ଗ୍ରାହନ ଅଧିକାର  
କରିଥିଲେ, ଏଥିରେ ସନ୍ଦେହ ନାହିଁ ।

ଉତ୍ସାହ କବିତା ଯଦି ଧ୍ୱନି ଓ ଅର୍ଥର ସମତୁଲ୍ୟ ହୁଏ ଏବଂ ଏହା  
କଳ୍ପନା (ଚିତ୍ରକଳ୍ପ) ଓ ମାଧୁର୍ଯ୍ୟକୁ ଏକ ସମନ୍ୱିତ ଓ ସମଗ୍ର ରୂପରେ  
କରେ, ତା ହେଲେ ବୈଦିକ ସୂକ୍ତଠାରୁ ଆମେ ପ୍ରକୃତ ମହତ୍ତ୍ୱର ସୂଚନା  
ପାଇବା ନାହିଁ । ଅଭିବ୍ୟକ୍ତିର ସ୍ୱାକ୍ଷର୍ୟ, ଛନ୍ଦର ଶକ୍ତି ଓ ବୋଧର ଏକ  
ପ୍ରଭାବର ପୃଷ୍ଠା ଓ ଗାମାର୍ଣ୍ଣ୍ୟ ଦୃଷ୍ଟିରୁ ଆମେ କେତେକ ଉତ୍ସାହ ବୈଦିକ  
ସୂକ୍ତ ସହିତ କିରାକି ସାହିତ୍ୟର ସେକ୍ସପିୟର ଓ ମିଲ୍‌ଟନଙ୍କର ଉତ୍ସାହ  
ଗତନାଶ ଗୁଡ଼ିକୁ ଦୁଇନା କରିପାରିବା । ଯଦି ମହିମାମୟ

(Sublimity)

ଏକ ମହାନ ଆହାର ପ୍ରତିଧ୍ୱନି ସ୍ୱର  
ତାହେଲେ ଆଦିମ ମଣିଷ ଅପେକ୍ଷା ବୈଦିକ କବିଙ୍କଠାରେ ଉତ୍ତମ ମହିମା  
ଆହାର ସନ୍ଦାନ ପାଇବା । ବୈଦିକ କବିମାନେ ସେମାନଙ୍କ କବିତାରେ  
ଉଚ୍ଚତମ ସମ୍ପର୍କରେ ଆଶାବାଦୀ ଥିଲେ । ଚରିତ୍ରର ଆଗୋପ ବା  
କରିଥିବା ଦୁଇଟି ନଦୀ ସେମାନଙ୍କର ଋଷି କବିକୁ ସମୋକ୍ଷଣ କରି  
କରିଛନ୍ତି—

ଏତଦ୍ ବସ୍ତୁ କବିତାର ମାପିମୁଷ୍ଟା  
ଆୟତ୍ତେ ଯୋଷାନ୍ ଭରଗା ଯୁଗାଳି ।

(ଉତ୍କଳବେଦ, ୩, ୩୩୩)

ଅର୍ଥାତ୍ ହେ ଗାୟକ ! ଭୁଲିଯାଅ ନାହିଁ, ତୁମର ବାକ୍ୟ ସୁରଠରେ ସୁ  
ପ୍ରତିଧ୍ୱନିତ ହେଉଥିବ ।

ବେଦର ପବିତ୍ର ଧ୍ୱନି ପ୍ରାୟ ସାତେ ଚିନି ହଜାର ବର୍ଷ ଧରି ପ୍ରତିଧ୍ୱନି  
ହୋଇ ଆସୁଛି । ତା'ର ସାର୍ବଜନୀନ ଓ ସାର୍ବକାଳିକ ଆବେଦନ ଫଳରେ  
ଏହା ଯେ ଆଗାମୀ ବହୁବର୍ଷଧରି ପ୍ରତିଧ୍ୱନିତ ହେଉଥିବ, ଏଥିରେ ଉଦ୍‌ଗ୍ରାହ  
ନାହିଁ ।\*

ରେଭେନ୍‌ସା କଲେଜ୍ କ୍ୟାମ୍ପସ୍  
କଟକ-୩



(୧) ଯଦୁ ଗୁପ୍ତ ଚ ଶତ୍ରୁ\* ଚ ସମ୍ୟ ଶ୍ରୀ ଚରତଃ ସହ ।  
ଶରୋକ\* ପୁଣ୍ୟ\* ପ୍ରକ୍ଷେପ\* ଦେବାଃ ଉଦାଶ୍ୱିନା ॥ (ଉତ୍କଳବେଦ, ୩, ୩୩, ୨୦, ୨୧)

ସେଇ ପବିତ୍ର ଲୋକକୁ ମୋର ଶାଣିବା ଭବିତ ସେଉଁଠି ଆଧ୍ୟାତ୍ମିକ ଶକ୍ତି (ସ୍ୱେଦ) ଓ  
ଶାସକଶକ୍ତି (ଶତ୍ରୁ) ସମତାଳରେ ଗଠି କରାଣି ଏବଂ ଯେଉଁଠି ଦେବମୋକ୍ଷଣ ଅସ୍ତି  
ସହିତ ବାସ କରାଣି ।

୨ ବୃହତ୍ତରେ ପ୍ରଥମ ବାସ୍ତୁ ଅଗ୍ରମ୍  
ଯଦ୍ ସୈରତ ନାନସଧୟ\* ଦଧାନାଃ ।  
ଯଦ୍ ଏଶା\* ଶ୍ରେଷ୍ଠ\* ଯଦ୍ ପଶିପମ୍ ଆଦାନ୍  
ପ୍ରେଶା ଚଦ୍ ଏଶା\* ନିହିତ\* ଗୁହାକିଃ ॥

(ଉତ୍କଳ, ୧୦, ୨୧, ୧୩)

ହେ ବୃହତ୍ତ ! ଋଷିମାନେ ସେମାନଙ୍କର ଦର୍ଶନକୁ (କେନ୍ଦୁନାହିଁ) ସୁରଠରେ ଧରି  
ଯେଉଁ ପ୍ରଥମ ବାକ୍ ପ୍ରେରଣା କରିଥିଲେ, ସେମାନଙ୍କର ସେଇ ଶ୍ରେଷ୍ଠ ବାକ୍ ଶ୍ରେଷ୍ଠ  
(ନିଶ୍ଚଳକ) ଥିଲା— ବିଦ୍ୟ ରହସ୍ୟକୁ ସେମାନେ ସେମାନ ସହିତ ପ୍ରକାଶ କରିଥିଲେ ।

(୩) ଉତ୍କଳବେଦ, ୪, ୫୮, ୮

(୪) (କ) କସ୍ତୁରୀ ଦେବୀୟ ଦୃଷ୍ଟିଶା ବିଧାନେ, ଉତ୍କଳ ୧୦, ୧୨୧, ୧, ୧୨୨  
ବା. ସଂ. ୧୩, ୪, ୨୩, ୧, ୨୫, ୧୦)  
(ଖ) ମହତ୍ତ୍ୱ ଦେବୀନା\* ଅଗ୍ରକର୍ତ୍ତ୍ୱ\* ଏକମ୍ (ଉତ୍କଳ, ୩, ୫୫, ୧୫)

(ଗ) ବୃହତ୍ ବଦେମ ବିଦଧେ ସୁବାକାଃ  
\* ଶ୍ରୀ ଅଭିବ୍ୟକ୍ତିର ବୋଧକ ନିମ୍ନତଃ  
"କ ବିଦଧ" ଶର ମର୍ମାନ୍ତରାତ ।

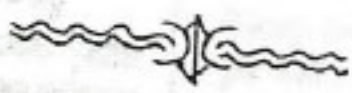

# ବାଳ ଅପରାଧ ଓ ଶିଶୁ ସଂପଦ

ଶ୍ରୀ ଉଦୟନାଥ ରଥ

ଆମ ଦେଶରେ ଶ୍ୱେତା, ତକାୟତି, ନରହତ୍ୟା ଓ ଅନ୍ୟାନ୍ୟ ଜୀବନ ମରଣ ମୂଳକ କାଣ୍ଡ ଦିନକୁ ଦିନ ସମାଜରେ ଭଗ୍ନ ଆକାର ଧରଣକଲାଣି । ଏ ସବୁ ଅପରାଧରୋକିବାକୁପାସ୍ତାଣ ଚେଷ୍ଟା ସ୍ତୁଳିଥିଲେ ଦୁଃଖ ସବୁ ସାମ୍ବଳେଇବା ଶକ୍ତ ହେଉ ନାହିଁ । ଏହି ଅପରାଧର ଗତିରୋଧ କରିବା ପାଇଁ ଜନତା ସଙ୍ଗଠନ ନହେଲେ କୌଣସି ଆଶାକରୁପ ଫଳ ମିଳିପାରିବ ବୋଲି ଆଶା କରିବା ଉଚିତ ନୁହେଁ ।

ଶିଶୁମାନଙ୍କର ବିପଦରୁ କଣାଯାଏ ଯେ, ଆମ ଦେଶର ବିଭାଗୀୟ ପିତାମାତାଙ୍କ କବଳରୁ ବହିର୍ଭୂତ ହୋଇ ଅପରାଧୀ ହୋଇ ପଡ଼ନ୍ତି । ସମାଜରୁ ଯାହା ଅନୁଭୂତ ହୁଏ, ହାରାହାରି ୩୫ ଭାଗ ଶିଶୁ ପରିବାର ଲୋକସଂସ୍ପର୍ଶକାରୀ ଭେଦ, ତକାୟତ ଓ ନରହତ୍ୟାକାରୀ । ଏମାନଙ୍କ ଭିତରୁ ଅଧିକାଂଶ ଗରିବ ଓ ଅଶିକ୍ଷିତ ପରିବାରର ଶିଶୁ । ତେଣୁ ଶିଶୁର ବାଲ୍ୟାବସ୍ଥାରୁ ଯଦି ପିତାମାତା ଯତ୍ନବାନ ହୋଇ ଶିଶୁମାନଙ୍କୁ ଶିକ୍ଷା ଦେଇ ଦାୟିତ୍ୱ ନିଅନ୍ତେ, ତାହାହେଲେ ସମାଜରେ ସେମାନେ ସାମାଜିକ ଦୁର୍ଦ୍ଦମାସଂସଂପର୍କରେ ପରିଗଣିତ ହେଉ ନଥାନ୍ତେ ।

ଶିଶୁକୁ ପିତାମାତା ଜନ୍ମଦେଇ ସାମାଜିକ ଆଲୋକପୂର୍ଣ୍ଣ ସ୍ତ୍ରୀ ପୁତ୍ରୀ କରି ଆଣନ୍ତି । ଅଶିକ୍ଷିତ ପିତାମାତା ଏହାର ମୂଲ୍ୟବୋଧ କରିପାରୁ ନାହିଁ ଫଳରେ ଶିଶୁ ବିଭିନ୍ନ ନୀଚ ସ୍ତରରେ ବଢ଼ି ଅପରାଧୀ ହୋଇପାରନ୍ତି । ସାଧାରଣତଃ କଦର୍ଯ୍ୟ ବଣ୍ଡା ( Slum area )

ର ଶିଶୁମାନେ ମଦ୍ୟପ, ଛୁଆଖେଳ, ନାନା ନର୍ଦ୍ଦମା ଓ ଅଶିକ୍ଷିତମାନଙ୍କର ସଂସଂପର୍କରେ ଆସି ଛୋଟ ଛୋଟ ଶ୍ୱେତା କରିବାରେ ଅଧ୍ୟକ୍ଷ ହୋଇ ଯାଆନ୍ତି । ସେମାନଙ୍କର କୌଣସି ଭୟ ଓ ସ୍ୱଚିନ୍ତନ ନଥିବାରୁ ସେମାନେ ଜାତିଧର୍ମରେ ସ୍ୱକୃତିର ବ୍ୟବହାର ହୋଇ ବଡ଼ ବଡ଼ ଅପରାଧ ପୂର୍ଣ୍ଣ ପ୍ରାପ୍ୟାଜିକ ହୋଇ ଯାଉଛନ୍ତି । ଯଦି ଏମାନେ ସ୍କୁଲ କଲେଜର ପରିବେଶ ଭିତରେ ଗଢ଼ା ଯାଇ ପାଡ଼ନ୍ତେ, ତାହାହେଲେ ସେମାନଙ୍କୁ ଏ ଦୁର୍ଗତିର ସମ୍ପୂର୍ଣ୍ଣ ସେବାକୁ ପଡ଼ନ୍ତା ନାହିଁ । ଅଶିକ୍ଷିତ ପିତାମାତାଙ୍କର ଏମାନଙ୍କ ପ୍ରତି ଦୃଷ୍ଟି ନଥାଏ ; କାରଣ ସେମାନେ ଶିକ୍ଷାକ୍ରମ ଶେଷ ହୋଇ ଏମାନଙ୍କୁ ବ୍ୟାଗବାନ ଯୋଜନାରେ ବ୍ୟସ୍ତ ରହି ଯାଆନ୍ତି । ସରକାରଙ୍କର ଯୋଜନା ଏମାନଙ୍କ ପ୍ରତି ସମାୟକ ହେଉନାହିଁ । କଦର୍ଯ୍ୟ ବଣ୍ଡାକୁ ସହଜର ଅନ୍ୟାନ୍ୟ ଗର୍ଭକଣ୍ଠ ସହିତ ସମାଜକରି ଏଥିରେ ବାସ କରୁଥିବା ଲୋକ ତଥା ଶିଶୁମାନଙ୍କର ବିପୁଳ ସହ ନିଆଯାଉଛି ।

ଆମ ସମାଜରେ ଶିଶୁଙ୍କ ପ୍ରତି ଅବହେଳା Child abuse ଯୋଗୁ ଶିଶୁମାନେ ଆଦର୍ଶ ସ୍ତରରେ ଗଢ଼ା ନହୋଇ ଅପରାଧୀମାନ ହୋଇ ଯାଉଛନ୍ତି । ତାରତ ସରକାର ଶିଶୁମାନଙ୍କର

ଉଚ୍ଚତମକୁ ୧୯୭୯ ମସିହାକୁ ଶିଶୁବର୍ଷ ଦିବାକରେ ଘୋଷଣା କରିଛନ୍ତି । ଏହି ବର୍ଷଟି I. Y. C. ଅର୍ଥାତ୍ International year of the Child in India ଦିବାକରେ ଘୋଷିତ ହୋଇଛି ଏବଂ ଶିଶୁ ସଂସଂପର୍କ ସଂରକ୍ଷଣ ପାଇଁ ସେହି ବର୍ଷଠାରୁ ଫଳପ୍ରସ୍ତୁତ ପଦକ୍ଷେପ ନିଆଯାଉଅଛି । ୧୯୭୨ ମସିହାରେ ଗଠିତ ହୋଇଥିବା I. C. D. S. ଅର୍ଥାତ୍ Integrated Child Development Services

ଯୋଜନା କର୍ମସୂଚୀ ପୂର୍ଣ୍ଣା ସ୍ୱକାଶିତ ହେଲା । ସ୍ୱଧୀନତଃ ଏହି ଯୋଜନା ଶିଶୁ ଜୀବନର ବର୍ତ୍ତମାନ ଓ ଭବିଷ୍ୟତ ନାହିଁ ଛରୋଟି ମୌଳିକ ନୀତି ଉପରେ ପର୍ଯ୍ୟବସିତ ହୋଇଅଛି । ସ୍ୱତନ୍ତ୍ର ଶିଶୁର ପୁଷ୍ଟିକର ଖାଦ୍ୟ ଯୋଗାଣ, ଦୂରାନ୍ତରେ ଶିଶୁର ଭୋଗ ସ୍ୱଚିନ୍ତନ ବ୍ୟବସ୍ଥା, ଦୂରାନ୍ତରେ ସ୍ୱାସ୍ଥ୍ୟକର୍ତ୍ତା ନିୟମିତ ପରୀକ୍ଷା, ଚତୁର୍ଥରେ ଅନ୍ୟାନ୍ୟ ଶିଶୁ କଲ୍ୟାଣ ଅନୁଷ୍ଠାନ ସହିତ ପ୍ରତ୍ୟାହତ, ପଞ୍ଚମରେ ଶିକ୍ଷା ଓ ନନ୍-ଫର୍ମାଲ ଶିକ୍ଷା ଯୋଜନା ପୂର୍ଣ୍ଣା ଶିକ୍ଷାଦାନ । ୧୯୭୯ ମସିହାଠାରୁ I. C. D. S. ର କାର୍ଯ୍ୟକୁ ତ୍ୱରାନ୍ୱିତ କରିବା ପାଇଁ ଏହି ବର୍ଷଟି କର୍ମ ଓ ରାଜ୍ୟମାନଙ୍କ ପାଇଁ ସେତେଣୁ ଓ ଉଦ୍ୟତନ ପୁଷ୍ଟି କରି ଆସିଛି ।

ପରାକ୍ଷମମାନେ ପରାକ୍ଷମିକ ଦେଖୁଛନ୍ତି ଯେ ଶିଶୁ ଅବହେଳା ସମାଜରେ ଜମିଶାଝରା ହୋଇ ଯାଉଛି । ଦୁର୍ଭିକ୍ଷମାନେ ପାଶ୍ଚାତ୍ୟ ଉପାୟରେ ଶିଶୁମାନଙ୍କର ଭବିଷ୍ୟତ ନଷ୍ଟକରି ଦେଉଛନ୍ତି । ୧-ପିଲାଶ୍ୱେତା, ୨-ବିକଳାଙ୍ଗ କରଣ, ୩-ଅପରିପକ୍ୱ ବୟସରେ କଠୋର ପରିଶ୍ରମ ଓ ରୋଜପାଳ, ୪-ସାମାଜ୍ୟ ଦୋଷ ଉପରେ ବ୍ୟକ୍ତି ବିଶେଷ କଠିନ ଦଣ୍ଡ ଓ ୫-ଉଦ୍ଦେଶ୍ୟ ସାଧନ ପାଇଁ ନରବଳି । ସେହିମାନେ ଶ୍ୱେତା ହୋଇ ଯାଆନ୍ତି ସେମାନଙ୍କ ମଧ୍ୟରେ ହାରାହାରି ୭୫ ଭାଗ ବାଲିକା । ଶିଶୁ ଅବହେଳା କେବଳ ପିତାମାତା ଓ ପରିବାରର ଅନ୍ୟାନ୍ୟ ଦାୟିତ୍ୱପୂର୍ଣ୍ଣ ଲୋକମାନଙ୍କ ଅପରାଧ ହୋଇଥାଏ । ଲୋକମାନଙ୍କର ଧାରଣା ଯେ ଶିଶୁ ସ୍ୱାସ୍ଥ୍ୟ ବ୍ୟବସ୍ଥାରେ ସେହି ଦୋଷକରେ, ତାହା ଗଂର ଜନ୍ମଗତ (Congenital) । ଏହା ସଂପୂର୍ଣ୍ଣ ଜିନିଷ । ଗଂର କେତୋଟି ସ୍ତ୍ରୁ କିମ୍ପା କେବଳ ଓ ସ୍ୱକୃତିପୂର୍ଣ୍ଣା ପରିସ୍ଥିତି । ଏହି ଉଦ୍ଭିକୁ ଖଣ୍ଡନକରି ସ୍ୱପିତ ଦାର୍ଶନିକ Bertrand Russell କହିଛନ୍ତି Human nature atleast nine-tenths nature, only one fourth genetic । ଶିଶୁକୁ ସମୁଦାୟ ଦର୍ଶନରେ ବିଭକ୍ତ କଲେ ଗଂର ନବୀଣ ଗଠିତ ଜୀବନ ଓ ଏକାଂଶ ଜନ୍ମଗତ । ଏହି ବିଷୟରେ ଗଠିତକର ପିତାମାତା କଣି ନ ଥାନ୍ତି । ତେଣୁ ଶିଶୁମାନଙ୍କର ଜୀବନକୁ ଆଦର୍ଶ ସୋପାନରେ ଗଠି ନପାରି, ଶିଶୁମାନଙ୍କର ଅମୂଲ୍ୟ ଜୀବନକୁ ନଷ୍ଟକରି ସମାଜକୁ ଦୁର୍ଭିକ୍ଷକର କରି ଥାନ୍ତି ।

କନୁପରେ ଶିଶୁ ପିତାମାତା, ପରିବାର, ବନ୍ଧୁଗଣଙ୍କର ସହଯାତା, ଖେଳ ଓ କଳେଇବନ୍ଧୁମାନଙ୍କଠାରୁ ସବୁ ଶିକ୍ଷା କରୋ ଏହି ସେପାନଗୁଡ଼ିକଯେତିକି ଆଦର୍ଶ ଓ ଆଲୋଚନାମଧ୍ୟ ଓଡ଼ିଶା ସେତିକି ବ୍ୟକ୍ତିତ୍ୱ ଲାଭ କରି ସମାଜରେ ପାଦ ମିଳାଇ ଶୁଣିପାରିବ । ସେଥିପାଇଁ ପିତାମାତାଙ୍କୁ ଅସାମ ସୈର୍ଯ୍ୟର ସହିତ ସଦାସର୍ବଦା ସମାଜ ଓ ସରକାରଙ୍କୁ ପଢ଼ିବ ।

ଶିଶୁମାନଙ୍କର ଯତ୍ନ ଅଭାବରୁ ଶିଶୁମାନେ ଘରର ପରିସ୍ଥିତି ଓ ପିତାମାତାଙ୍କ ଦୋଷରୁ ଛୋଟ ଛୋଟ ଦୋଷ କରି ଥାଆନ୍ତି । ଘରୁ ବ୍ରେଣା କରିବାକୁ ଆରମ୍ଭକରି ଅନ୍ୟକୁ ଅସଦ୍ୟ ଭାଷାରେ ଗାଳିଦେବା, ଗୁରୁଜନମାନଙ୍କ ପ୍ରତି ଅସୌଜନ୍ୟ ପ୍ରଦର୍ଶନ କରିବା, ଘରୁ ଚିକିଏ ଚାଆରେ ଦୋଡ଼ି ପଳାଇବା, ସ୍କୁଲରୁ ଠକି ଚାଲି ଆସିବା ଓ ଆୟତ୍ତାଧୀନ ନ ହେବା ବଳବତ୍ତର ହୋଇ ଉଠେ । ଏସବୁ ଦୁର୍ଗୁଣ ପ୍ରତି ପିତାମାତା ଆଖୁରୁଜି ଦେଲେ ଶିଶୁ ବଡ଼ ଅପରାଧୀ ହୋଇ ଯିବା ଅବଶ୍ୟମାତ୍ର ।

ଶୈଶବାବସ୍ଥା କିଶୋର ବୟସର ପୂର୍ଣ୍ଣବସ୍ଥା । ଶୈଶବାବସ୍ଥାରେ ଶିଶୁ ଉପରେ ଦୃଷ୍ଟି ନ ରଖିଲେ ସେ ଛୋଟଛୋଟ ବାଳ ଅପରାଧରେ ଲିପ୍ତ ହୋଇ କିଶୋର ଅପରାଧୀ ଓ ଛମେ କନୁନାଟକ ଦୋଷକରି ସମାଜର ନିନ୍ଦକ ହୋଇ ରହିବ । କିଶୋର ଅପରାଧୀମାନଙ୍କର ସଂସ୍କାର ଅନୁଗୁଣ କିଶୋରକାରାଗାରରେ କରାଯାଇଥାଏ । ପ୍ରଥମାପରାଧୀମାନେ କିଶୋର କାରାଗାରକୁ ନଆସି ଅନୁଗୁଣ ପ୍ରୋବେସନ ହସ୍ତେଇଲେ ରହନ୍ତି କିମ୍ବା ପ୍ଲୋବେସନ୍ ଅସିପରାଜ ଦାୟିତ୍ୱରେ ଖଲାସ ହୋଇ ଥାଆନ୍ତି । ଶିଶୁକଲ୍ୟାଣ ପାଇଁ କୌଣସି ଆଞ୍ଚ ନ ଆସିବା ପାଇଁ ବର୍ତ୍ତମାନ ଭାରତୀୟ ସ୍ତରରେ ବିଭିନ୍ନ ଆଇନ ପ୍ରଣୟନ କରାଯାଇଛି, ଯଥା- Children Acts, the Probation Act and Suppression of informal traffic in Girls Act Children Acts ପ୍ରଭୃତି ।

ଶୈଶବାବସ୍ଥା ଓ କିଶୋରାବସ୍ଥାର ବୟସର ସୀମା ଯାହାଥିଲା ସେ ସବୁ ପ୍ରବର୍ତ୍ତିତ ହେବା ଦିନଠାରୁ ସଂପୂର୍ଣ୍ଣଭାବେ ଅନୁସାରେ ବାଳକମାନଙ୍କର ବୟସ ୧୬ ବର୍ଷ ଓ ବାଳିକାମାନଙ୍କର ୧୮ ବର୍ଷ ରଖାଯାଇଛି । ପୂର୍ବରୁ ୧୫ରୁ ୨୦ ବର୍ଷ ପର୍ଯ୍ୟନ୍ତ କିଶୋରମାନଙ୍କୁ ଗ୍ରହଣ କରାଯାଉଥିଲା । ବର୍ତ୍ତମାନ ତା'ର ପରିବର୍ତ୍ତନ ହେବା ପ୍ରାକାଶିତ୍ । ଶିଶୁ ଦେଶର ଭବିଷ୍ୟତ । ଯଶୋଦା ଯେତେବେଳେ ଶ୍ରୀକୃଷ୍ଣ ମାଟି ଖାଇଛନ୍ତି ବୋଲି ଶ୍ରୀକୃଷ୍ଣଙ୍କୁ ଲୋଷକଶାୟ ନୟନରେ ଆଁ କରାଇଲେ,

ଯଶୋଦା ଶ୍ରୀକୃଷ୍ଣଙ୍କ ପାଟି ଭିତରେ ଚୋର ବୁଝାନ୍ତା ସମସ୍ତ ଦେଖିବାକୁ ପାଇଥିଲେ । ତେଣୁ ଆମେ ବୁଝିବା ଦରକାର ସେ ଶ୍ରୀକୃଷ୍ଣ ଅନୁସାରେ ଶିଶୁର ଅନ୍ତରରେ ସବୁ ସୁସ୍ଥ ଅବସ୍ଥାରେ ପରିଚାଳିତ କରିବା ପାଇଁ ପିତାମାତାଙ୍କର ଯତ୍ନ, ପୁଷିକର ଖାଦ୍ୟ, ମୁଖ୍ୟ ମନେ ହୁଏ । ଏସବୁ ନିୟମ ପାଳନ ଦୃଷ୍ଟି ଓ ଗଭିର ପରିଚାଳନା ସମ୍ଭବପନ ହୋଇ ପାରେ ନାହିଁ । ସେହି ଦୃଷ୍ଟିରୁ ଦୃଷ୍ଟି ଓ ଗଭିର ପରିଚାଳନା ଅଧିକାରୀ ଶିଶୁ ଖାଦ୍ୟାଗାରରେ ମାନସିକ ରୋଗର ହିତ ହୋଇ ବିକୃତି ମସ୍ତିସ୍କର ପିଲାହୋଇ ବାହାରିବ । କେତେକ ଅବସ୍ଥାରେ ହୋଇ ଜୀବନରକ୍ଷା ସକାଶେ ଇଡ଼ପ୍ରତ ବୁଲି ଅପରାଧୀ ହୋଇ ଯାଆନ୍ତି ।

ଅନୁଗୁଣ କିଶୋର କାରାଗାରରେ ( ) ଦୀର୍ଘ ମିଆଦ ଓ ଆକାଶନ ଦଣ୍ଡରେ ବନ୍ଦୀ କିଶୋରାପରାଧୀମାନେ ଦେଖା ଯାଆନ୍ତି । ସେମାନଙ୍କ ଚିନ୍ତା, ସଂଗ୍ରହ ନଶୀଯାଏ ଯେ ଘରର ଦୁରବସ୍ଥା ଓ ପିତାମାତାଙ୍କର ଅବହେଳା ସେମାନଙ୍କର ଏହି ଅପରାଧର କାରଣ । ଶୈଶବାବସ୍ଥାରେ ଶିଶୁର ସଦାସର୍ବଦା ଚାକ୍ଷୁଷ ଦୃଷ୍ଟି ଦେଇ ଗଢ଼ାଯାଏ, ଗଢ଼ାହେଲେ କେବେହେଲେ ବିପଥଗାମୀ ହୋଇ ପରିବାରକୁ କଳଙ୍କିତ କରିବ ନାହିଁ ଶିଶୁ କଲ୍ୟାଣ ଉଦ୍ଦେଶ୍ୟରେ ଆମ ଭାରତ ତଥା ରାଜ୍ୟ ସରକାରମାନେ ଦୂରା ବହୁ ସରକାରୀ ସଂସ୍ଥା ଓ ଦେଘାସେବା ଅନୁଷ୍ଠାନମାନ କାର୍ଯ୍ୟ କରୁଛି । ବହୁଲୋକ ସେ ସବୁ ବିଷୟରେ ଅସ୍ପଷ୍ଟ । ଆମ ଓଡ଼ିଶାର ଶିଶୁ କଲ୍ୟାଣ ଯୋଜନା କମ୍ ନୁହେଁ । ଶିଶୁମାନଙ୍କୁ ଗାଁ ଗାଁ ବୁଲି ଯେଉଁଠି ପ୍ରତିଷ୍ଠେଧକ ପାଇଁ ଟାକା ଦିଆଯାଉଛି । ସ୍କୁଲ, ବାଲୁଖାଡ଼ି ଓ ନନ୍ ପର୍ମାନ ଶିକ୍ଷାନୁଷ୍ଠାନମାନଙ୍କରେ ପୁଷିକର ଖାଦ୍ୟର ସୁବିଧାଭେଦ କରାଯାଉଛି । ଏତଦ୍ୱ୍ୟତୀତ ଏକ ଶିଶୁ କଲ୍ୟାଣ ଅନୁଷ୍ଠାନ ପାଇଁ ସରକାର ଯେଉଁ ଅଭିନବ ପରିକଳ୍ପନା କାର୍ଯ୍ୟକାରୀ କରିବାକୁ ଯାଉଛନ୍ତି । ଗଢ଼ାଦ୍ୱାରା ଶିଶୁ ସମ୍ପଦର ଅଭାବର ସୁନିଶ୍ଚିତ ବୋଲି ମନେ ହୁଏ । ଅବସରପ୍ରାପ୍ତ ଜେଲ ସୁପରିନ୍ଟେଣ୍ଡେଣ୍ଟ ଜେମାଦେଇପୁର ଶାସନ ନରସିଂହପୁର କଟକ



କଟକରେ ଶିଶୁ ଚର୍ଚ୍ଚାତମା ଉତ୍କଳ ପ୍ରାକାଶ ଉତ୍କଳରେ ଉତ୍କଳୀୟ ଶ୍ରୀ ପ୍ରାକାଶ ।



# ଶକ୍ତି ସଂକଟ ପରିସ୍ଥିତିରେ ଗୃହ ଆବର୍ଜନାରୁ ଶକ୍ତି

ଅଧ୍ୟାପକ ପ୍ରଫୁଲ୍ଲ କୁମାର ମହାନ୍ତି

ଆମ ଦେଶରେ ଅନେକ ସମସ୍ୟା ଲାଗି ରହି କ୍ରମେ ସମାଧାନ ହେଲେ ବି ଶକ୍ତି ସମସ୍ୟା ଗୋଟିଏ ବ୍ୟାଧି ଭାବରେ ଲାଗି ରହିଛି । ଶକ୍ତିର ଶକ୍ତି ପାଇଁ ଆମେ କାଠ ଉପରେ ପ୍ରଧାନତଃ ବ୍ୟବହାର ନିର୍ମୂଳକ କରିବାକୁ ପଡ଼ିଥାଏ । ତାପରେ ଆସିଲା କୋଇଲାର ସ୍ତରନ । ଏମିତି କାଠ ଓ କୋଇଲା ଆଦି ଜାଳେଣୀର ବହୁମୂଲ୍ୟ ତଥା ଦୁଷ୍ପାପ ଯୋଗୁ ଆଉ ବିକଳ ପକ୍ଷ ଅବନୟନ କରିବାକୁ ପଡ଼ିଥିଲା । ସେଇଟି ହେଲା ବାଷ୍ପ ବା ଗ୍ୟାସର ଜାଳେଣୀ ବ୍ୟବହାର । ସେହି ବାଷ୍ପ ଗୁଡ଼ିକ ହେଲେ ଜୈବବାସ୍ତ (Biogas) ଓ ତରଳ ବାଷ୍ପ Liquified Pressure gas । ଏହା ସତରକଥା ବର୍ତ୍ତମାନ ଯେଉଁ ଜୈବଗ୍ୟାସର ବ୍ୟବହାର ହେଉଛି ତାହାକୁ ମଧ୍ୟ ଗୋବର ଗ୍ୟାସ ବୋଲି କୁହାଯାଉଛି । ସହର ଉପରେ ମୁଖ୍ୟତଃ ଗାଁ ଗହଳି ଅଞ୍ଚଳରେ । ଗର ଜାଣେ ଯେଉଁମାନେ ୧୦ ବା ୨୦ଟି ଗାଈ ବଳଦ କରି ରଖୁଛନ୍ତି ସେମାନେ ଗୋବରକୁ ଏକାଠି ଜମାକରି ଗୋବର ଗ୍ୟାସ ଯନ୍ତ୍ରପାତି (Gobar gas plant) ବସାଇ ଗ୍ୟାସକୁ ବ୍ୟବହାର କରୁଛନ୍ତି । କିନ୍ତୁ ଗୋଟିଏ ଅଦୃଷ୍ଟିଆ ହେଲା ଯେ ସମସ୍ତଙ୍କ ପକ୍ଷରେ ଏପରି ଗୁଡ଼ିଏ ଗୋବରା ଉଷ୍ଣ ବାଷ୍ପକୁ ବ୍ୟବହାର କରିବା । ଏହିପରି ଜଟିଳ ପରିସ୍ଥିତି ଗୁଡ଼ିକରେ ବର୍ତ୍ତମାନ ଗୋଟିଏ ସୁଦର ଉପାୟରେ ଗ୍ୟାସ ସଂଗ୍ରହ କରିବା ପାଇଁ ଉପାୟ ଆବିଷ୍କାର କରାଯାଇଛି । ସେଇଟି ହେଲା ଘରମଇଲା, ଆବର୍ଜନା ତଥା ବ୍ୟବହାର ବିହୀନ ପଦାର୍ଥରୁ ଶକ୍ତି । ଏଗୁଡ଼ି ଏତେ ସହଜ ଉପାୟ, ଯେକୌଣସି ଲୋକଙ୍କ ପକ୍ଷରେ ଏ ଶକ୍ତିକୁ ସଂଗ୍ରହ କରି ବିନିଯୋଗ କରିବା ସଂଭବପର ।

ଯଦି ଆମେ ଆମର ଦୈନନ୍ଦିନ ଜୀବନ ଓ ଜୀବନଯାତ୍ରାକୁ ଉତ୍ତରାବେଶ କରିବା, ତେବେ ଷ୍ଟ୍ରିଟ୍ ଗାରରେ ଜଣାଯବ ଯେ ଆମର ଅନେକ ଜିନିଷ ବ୍ୟବହାର କରିବା ସଙ୍ଗେ ସଙ୍ଗେ ଆହୁରି ଅନେକ ଜିନିଷ ବ୍ୟବହାରକୁ ଦରକାର ବିହୀନ (unused) ଜିନିଷ ଭାବରେ ଘୋଡ଼ାଡ଼ି ହୋଇଥାଏ । ସମସ୍ତଙ୍କ ଚକ୍ଷୁରେ ସେ ପଦାର୍ଥଗୁଡ଼ିକର ସେମିତି କିଛି ଉପଯୋଗିତା ନଥିବାରୁ ତାହାକୁ ନଗରପାଳିକା ଯାଗାରେ ଦୁଳ୍ଲଭ କରିଦିଆଯାଏ । ମାତ୍ର ଏହାକୁ କ'ଣ ହୁଏ ? ଏପରି ଆବର୍ଜନା ଯୋଗୁ ଆମର ଅନେକ ଅଦୃଷ୍ଟିଆ ହୋଇଥାଏ । ସ୍ତମ୍ଭାବଦ୍ଧ ଆବର୍ଜନା ଯୋଗୁ ନିରୁଦ୍ଧ୍ୟ ଅନେକ ବ୍ୟବହାରୀ ଜିନିଷର ଅପବ୍ୟବହାର କରିଥାଏ । ଅର୍ଥାତ୍ ଜିନିଷ ଯେତେବେଳେ ଦେଖୁଥାଏ ଯେ ଅନେକ ଜିନିଷ ଶକ୍ତରେ ରହିଥାଏ, ସେତେବେଳେ ସେ ଜିନିଷଗୁଡ଼ିକ ବହୁଳ ଭାବରେ ବ୍ୟବହାର

ହୁଏକାର୍ଥମ କରିଥାଏ । ଦୂର୍ଗାୟତ୍ତ ଯେତେବେଳେ ଅନେକ ଆବର୍ଜନା ବା ମଇଲା ଏକାଠି ହୋଇଥାଏ କେବଳ ସେ ଆମର ଘର ଚତୁଃପାର୍ଶ୍ୱ ଅପରିଷ୍କାର ବା ଦୂଷିତ (Polluted) ହୋଇଥାଏ, ତାହା ନୁହେଁ ଆମର ସମସ୍ତ ପରିବେଶ ଦୂଷିତ ହୋଇଥାଏ । ଏ ସଂପର୍କରେ ଗୋଟିଏ ଛୋଟ ଉଦାହରଣ ନିଆଯାଇପାରେ ।

ଭାରତର ବୃହତ୍ତମ ନଦୀ ଗଙ୍ଗାନଦୀର କନକ ବିଲିଭ ଉପାୟରେ ବ୍ୟବହାର କରାଯାଇଥାଏ । କରବିଦ୍ୟୁତ୍ ସଂଗ୍ରହ, ମହ୍ୟଗୁଣ, ଜଳସେଚନ ଓ ଶିଳ୍ପ ବିନିଯୋଗ ଆଦି କାର୍ଯ୍ୟରେ ବିନିଯୋଗ ହୋଇଥାଏ । କଲିକତାରେ ଦୁଗୁଡ଼ି ନାମକ ସ୍ଥାନରେ ଅନେକ କାରଖାନାର ମଇଳାପାଣି (effluent) ଆଦି ଗଙ୍ଗାର କନକ ମିଶିଥାଏ । ଗଙ୍ଗାର ଜଳ ପବିତ୍ର ଭାବରେ ସମସ୍ତଙ୍କ ପାଖରେ ଜଣାଶୁଣା ଥିଲେ ମଧ୍ୟ ଆଜି ତାହାର ପାଣି ବିଲିଭ ଉପାୟରେ ଦୂଷିତ ହୋଇଯାଇଛି । ଏହାର କାରଣ ହିଁ ବ୍ୟବହାର, ଅତ୍ୟଧିକ ବ୍ୟବହାର ଓ ଶେଷରେ ଅପବ୍ୟବହାର (use, over use and misuse) ।

ଏପରିକି ଶର (dead body) ଗୁଡ଼ିକୁ ବି ଉପାୟ ବିଆଯାଇଛି । ଆମେ କ'ଣ ପବିତ୍ର ଜଳକୁ ଏପରି କରିବା ଠିକ୍ ହେଉଛି ? ଅବଶ୍ୟ ଏହାକୁ ପରିଷ୍କାର ରଖିବାପାଇଁ କେନ୍ଦ୍ର ସରକାର ପୃତ୍ ପଦକ୍ଷେପ ନେଉଛନ୍ତି । ଏହା ନିଶ୍ଚିତ ମଇଲା ବା ଅପରିଷ୍କାର ତଥା ଅପରକାରୀ ଜିନିଷକୁ ଏପରି ନଷ୍ଟକରିବା ଯୋଗୁଁ କେବଳ ସେ ବାୟୁଦୂଷଣ (Air pollution) ଉତ୍ପତ୍ତି ତାହା ନୁହେଁ କେନ୍ଦ୍ରଦୂଷଣ (water pollution) ବି ଉତ୍ପତ୍ତି । ଅର୍ଥାତ୍ ପରୋକ୍ଷରେ ଆମେ ନିଜକୁ ଅପରିଷ୍କାର କରି ରଖୁଛୁ ତଥା ନିଜର ଜୀବନକୁ ନିଜେ ସଂକଟାପତ୍ତ କରିବାକୁ ଯାଉଛୁ ।

ଏକ୍ଷେପ୍ଟରେ ଗୋଟିଏ ମାତ୍ର ଉଦାହରଣ ହେଉଛି ବ୍ୟବହାର ବିହୀନ ଜିନିଷ ଗୁଡ଼ିକୁ କିପରି କାମରେ ଲଗାଇ ଆମେ ଦୁଇଟି ଉପାୟରେ ଲାଭବାନ ହୋଇପାରିବା । ଏ କ୍ଷେତ୍ରରେ ଆମର ଉନ୍ନତ ହେଉଛି ଶକ୍ତି ସଂଗ୍ରହ । ଉପକରଣ ହେଲା ନଳ ବା ପାଇପ୍, ଗୃହ ଆବର୍ଜନା ବା ନଗରପାଳିକା-ଆବର୍ଜନା (Municipality garbage) ଓ ଗୋଟିଏ ଶକ୍ତି ଉତ୍ପାଦକ (generator) । ଶକ୍ତି ସଂଗ୍ରହ ଉପାୟଟି ଅତି ସରଳ । ସମସ୍ତ ମଇଲା, ଆବର୍ଜନା ଭର୍ତ୍ତୀ ଗୋଟିଏ ସ୍ଥାନରେ ଦୁଳ୍ଲଭି ଗାକୁ ଭଲ ଭାବରେ ବଦଳି ବିଆସିବା ଦରକାର । ସେହି ସ୍ଥାନକୁ ଗୋଟିଏ ଛୋଟ ଚକ୍ଷୁ କରି ବିଦ୍ୟୁତ୍ ନଳ (perforated pipe) କୁ

ସହକରେ ଉତ୍ପାଦନ ହୋଇପାରିବ । ଏହି ପଦ୍ଧତି ପାଇଁ ପ୍ରାୟ ୧୦ ଲକ୍ଷ ଟଙ୍କା ଦରକାର ପଡ଼ିଥାଏ । ଏଥିରେ ଦେଖାଯାଇଛି ଯେ ଖର୍ଚ୍ଚ ପରିମାଣ ଅନୁଯାୟୀ ବିଦ୍ୟୁତ୍ ଏକକ unit ପ୍ରତି ୧୦ ପଇସା ପଡ଼ିଥାଏ । ମାତ୍ର ଆମର ସାଧାରଣ ବ୍ୟବହାର କରୁଥିବା ଚୂଇ ବିଦ୍ୟୁତ୍ ଏକକକୁ ପଡୁଛି ୭୦ ପଇସା । ଏଥିରୁ ଖର୍ଚ୍ଚ ଅନୁମେୟ ଏ ପଦ୍ଧତି କେତେ ସହଜ ଓ ଖର୍ଚ୍ଚ କମ୍ ହୋଇପାରେ ।

ମଇଳା ଓ ଆବର୍ତ୍ତନାତୁ ଗ୍ୟାସଟି ବ୍ୟବହାର କାରଣ ବାୟୁମଣ୍ଡଳର ଅଣୁଜୀବାଣୁ (Micro-organisms) ମାନବର ମଇଳା ଉପରେ ପ୍ରତିକ୍ରିୟା । ଏ ପ୍ରତିକ୍ରିୟାଟିକୁ ଜୀବାଣୁମାନଙ୍କ କିଣ୍ଟନ (fermentation) ବୋଲି କୁହାଯାଏ । ଏହା ଏକ ପ୍ରାକୃତିକ ଉପାୟ ଓ ପ୍ରକୃତିରେ ଏହା ମଧ୍ୟ ଆପେ ଆପେ ସଂଘଟିତ ହୋଇଥାଏ । ମାତ୍ର ଆମେ ତାହା ଜାଣି ନପାରିବାରୁ ଏହାର ଉପଯୁକ୍ତ ବିନିଯୋଗ କରି ପାରିନଥାଉ । ଏହା ଏକ ସତ୍ୟ ଯେ ଆମେ ଦୁଳ କରୁଥିବା ମଇଳାରୁ ଏମିତି ଆପେଆପେ ଗ୍ୟାସ୍ ସବୁ ବାହାରି ଆମର ପରିବେଶକୁ (environment) ଦୂଷିତ କରିଥାଏ । ଏହାଦ୍ୱାରା ଆମେ ଯେ କେବଳ ମଇଳା ବାଷ୍ପକୁ ଶ୍ୱାସକ୍ରିୟାରେ ବ୍ୟବହାର କରୁ ତାହା ନୁହେଁ ଆମ ଚରୁଷପାର୍ଶ୍ୱରୁ ଜୀବଜନ୍ତୁ ତଥା ଉଦ୍ଭିଦଗୁଡ଼ିକ ମଧ୍ୟ ବ୍ୟବହାର କରିଥାଆନ୍ତି । ତେଣୁ କି ଉପାୟରେ ଆମର ଗୁଣିପତ୍ର ଦୂଷିତ ହୋଇଥାଏ—ଏକ ବିଦ୍ୟୁତ୍ ଘଟଣା ।

ଏ ଉପାୟରେ ବିଦ୍ୟୁତ୍ ଶକ୍ତି ଉତ୍ପାଦନ ଭାବରେ ପ୍ରଥମେ ଦିଲ୍ଲୀ ନଗରରେ ଆରମ୍ଭ ହୋଇଛି । ଏଥିପାଇଁ ଅନେକ ସଂସ୍ଥା ନିଜକୁ ନିୟୋଜିତ କରି ବିଦ୍ୟୁତ୍ ଶକ୍ତି ଉତ୍ପାଦନରେ ଅଗ୍ରସର ହୋଇଛନ୍ତି । ସେଗୁଡ଼ିକ ହେଲେ MCD, DDA, NDMC

କ୍ୟାଣ୍ଟମେଣ୍ଟ ବୋର୍ଡ ଦିନକୁ ହାରାହାରି ୮,୦୦୦ ଟଙ୍କା ଆବର୍ତ୍ତନାତୁ ବିଦ୍ୟୁତ୍ ଶକ୍ତି ଦିଲ୍ଲୀରେ ଉତ୍ପାଦନ ହେବାର ଦେଖାଯାଇଛି । ଏହାରେ ବିଦ୍ୟୁତ୍ ଶକ୍ତି ଅପୁବିଧା ସମୟରେ ଏହାର ଉପଯୋଗିତା ସ୍ପଷ୍ଟ ଉପଲବ୍ଧ କରାଯାଇଛି । ଆମ ଦେଶର ରାଜରକେରାରେ ଏହାର ପଦକ୍ଷେପ ପ୍ରଥମେ ଏବର୍ଷ ନିଆଯାଇଛି । ନିକଟରେ ଏହାର ନଗରପାଳିକା ଆବର୍ତ୍ତନାତୁ ୨ ମେଗାଓର୍ ବିଦ୍ୟୁତ୍ ଶକ୍ତି ସଂପୂର୍ଣ୍ଣ କରି ଯୋଗାଇ ଦିଆଯାଇଛି । ଏପରି ଗୋଟିଏ ଟ୍ୟାଙ୍କ୍ ସ୍ଥାପନ କରି ପ୍ରାୟ ୧୦ ବର୍ଷ ଭଲଭାବରେ ବିଦ୍ୟୁତ୍ ଶକ୍ତି ଯୋଗାଇ ଦେବାର ପରାଶାକୁ ନିଜ ଭାବରେ ପର୍ଯ୍ୟବେକ୍ଷଣ କରାଯାଇଛି ।

ତେଣୁ ଶିଳ୍ପ ପ୍ରସାର କ୍ଷେତ୍ରରେ ଏପ୍ରକାର ବିଦ୍ୟୁତ୍ ଶକ୍ତି ଶିଳ୍ପକୁ ବୃତ୍ତାନ୍ୱିତ କରିବା ସଙ୍ଗେ ସଙ୍ଗେ ଆବର୍ତ୍ତନାଗୁଡ଼ିକ ସହରକୁ ପରିଷ୍କାର ରଖିବା, ପରିବେଶକୁ ସୁରକ୍ଷା କରିବା ତଥା ଦରକାର ସମୟରେ ଏପ୍ରକାର ଶକ୍ତିକୁ ଠିକ୍ ଉପାୟରେ ବିନିଯୋଗ କରିବା ସମ୍ଭବ ହୋଇପାରିଛି । ତେଣୁ ସାମାନ୍ୟ ସାଧାରଣ ମଇଳା ଯେ କେତେ କାର୍ଯ୍ୟରେ ଆସିପାରେ ତାହା ଏକ ଉନ୍ନତ ଉପାୟ ଗଣ୍ୟ । ଆଶାକରାଯାଏ ଏ ପଦ୍ଧତି ଆମ ରାଜ୍ୟର ବିଭିନ୍ନ ସ୍ଥାନରେ ଉପକରାଯାଇ ବିଭିନ୍ନ ଅଭାବ ଅପୁବିଧା ପୂରଣ କରିପାରିବ, ଏଥିରେ ସନ୍ଦେହ ନାହିଁ ।

ସ୍ୱାଚ୍ଛକୋଉର ପ୍ରାଣାବିଜ୍ଞାନ ବିଭାଗ  
ଉତ୍କଳ ବିଶ୍ୱବିଦ୍ୟାଳୟ, ବାଣାବିହାର  
ଭୁବନେଶ୍ୱର-୭୫୧୦୦୪





ତଥା ଆକାଶ, ୧୧ ଜଣ ପୁଅବା ଓ ୧୧ ଜଣ ଜରା ଦେବତା ଅଟନ୍ତି । ବୈଦିକ ଯୁଗର ଦେବଦେବୀମାନେ ଯୋଗରଥ ଯାନ ତଥା ତପସ୍ୟା ଆଚରଣ ଦ୍ୱାରା ଅମରତ୍ୱ ପ୍ରାପ୍ତି ହୋଇଥିଲେ ବୋଲି ବର୍ଣ୍ଣନା ରହିଛି । ଋକ୍ ବେଦରେ କେତେକେବେ ସେମାନଙ୍କୁ ପୃଥିବୀମାତାବଠାରୁ ଜାତ ବୋଲି ବର୍ଣ୍ଣନା ରହିଛି ଚ, କେତେକେବେ ଅନ୍ୟାନ୍ୟ ଦେବଦେବୀବଠାରୁ ଜାତ ବୋଲି ସୂଚନା ରହିଛି । ବୈଦିକ ଦେବୀ ଉଷାଙ୍କୁ ଦେବତାମାନଙ୍କର ମାତା ବୋଲି ମଧ୍ୟ ଆରାଧ୍ୟ ରହିଛି । 'ସୋମ'କୁ ଆକାଶ, ପୃଥିବୀ ଅଗ୍ନି, ସୂର୍ଯ୍ୟ, ଇନ୍ଦ୍ର ଓ ବିଷ୍ଣୁଙ୍କର ପୃଷ୍ଠର କାନ୍ଧଣ ବୋଲି ମଧ୍ୟ ଅଭିହିତ କରାଯାଇଛି । ପୁନଶ୍ଚ ଜଣେ ଦେବତାଙ୍କୁ କେଉଁଠି ସମସ୍ତ ଦେବଦେବୀଙ୍କ ଉପରେ ମୁଖ୍ୟ ବୋଲି କୁହାଯାଇଥିଲା ବେଳେ ଅନ୍ୟତ୍ର ସେମାନଙ୍କର ଅଧୀନସ୍ଥ ବୋଲି ମଧ୍ୟ ରୂପାୟିତ କରାଯାଇଥିବାର ସୂଚନା ମିଳୁଛି । ଏଣୁ ବେଦରେ ପୁରାଣ ଭଳି ଦେବଦେବୀମାନଙ୍କର ସୃଷ୍ଟି ସଂପର୍କରେ କୌଣସି ନିର୍ଦ୍ଦିଷ୍ଟ ସିଦ୍ଧାନ୍ତ ଦେଖିବାକୁ ମିଳେ ନାହିଁ । ଗୋଟିଏ ଶ୍ଳୋକରେ କାହାକୁ ପିତା ଭାବରେ ବର୍ଣ୍ଣନା କରାଯାଇଥିଲା ବେଳେ ଅନ୍ୟତ୍ର ତାଙ୍କୁ ପୁତ୍ର ଭାବରେ ଚିତ୍ରଣ କରାଯାଇଛି । ଏହିପରି କାହାକୁ ଭ୍ରାତା ପୁଣି ସ୍ୱାମୀ ଭାବରେ, କେଉଁ ଦେବୀଙ୍କୁ ମାତା ପୁଣି ପତ୍ନୀ ମଧ୍ୟ ବର୍ଣ୍ଣନା କରାଯାଇଛି ।

ବୈଦିକ ଦେବଦେବୀମାନଙ୍କର ଧାର, ଗୋତ ଆଦି ଅବୟବର କଳ୍ପନା କରାଯାଇ ସେମାନଙ୍କୁ ମାନବୀୟ ରୂପେ ପ୍ରଦାନ କରାଯାଇଥିଲା । ତେବେ ସେମାନଙ୍କର ଆକୃତିକୁ ସ୍ଥୂଳ ଭାବରେ ପ୍ରତିପାଦିତ କରା ନଯାଇ, ଛାୟା ହିସାବରେ ଗ୍ରହଣ କରାଯାଇଥିଲା । ଦେବଦେବୀମାନଙ୍କୁ ଯୋଦ୍ଧା ରୂପେ ପରିଚିତ ହୋଇ ଅସ୍ତ୍ର ଧାରଣ କରିଥିବାର ଏବଂ ରଥାରୂପ ହୋଇଥିବାର ପରିକଳ୍ପନା ମଧ୍ୟ କରାଯାଇଥିଲା । ଏମାନେ ଆର୍ଯ୍ୟମାନଙ୍କୁ ଦସ୍ୟୁ ଆକ୍ରମଣରୁ ରକ୍ଷା କରୁଥିବାର ଆରାଧ୍ୟ ମିଳିଥାଏ । ସେମାନେ ମାନବତା ଦିତକାରୀ ଏବଂ ସତ୍ୟ, ନ୍ୟାୟ, ସାଧୁତା ଇତ୍ୟାଦି ସୁଗୁଣର ରକ୍ଷକ ଭାବରେ ଅଭିହିତ ହେଉଥିଲେ । ମୋଟାମୋଟି ଭାବରେ ଦେଖିବାକୁଗଲେ ବୈଦିକ ଯୁଗରେ ଦେବଦେବୀମାନଙ୍କର ବର୍ଣ୍ଣନା, ଚିତ୍ରଣ, ପରବର୍ତ୍ତୀ ହିନ୍ଦୁ ପରମ୍ପରାକୁ ବିଶେଷ ଭାବରେ ପ୍ରଭାବିତ କରିଥିବା ଦେଖାଯାଏ । ଆକାଶ, ପୃଥିବୀ ଓ ଜଳରେ ବାସ କରୁଥିବା ଭେଦରେ ସେମାନଙ୍କୁ ମୁଖ୍ୟତଃ ୩ ଭାଗରେ ବିଭକ୍ତ କରାଯାଇଥିଲେ ମଧ୍ୟ,

**Clayton.** ଉର୍ଦ୍ଧ୍ୱବିଶ୍ୱର ଦେବଦେବୀ, ବାୟୁର ଦେବଦେବୀ, ପୃଥିବୀର ଦେବଦେବୀ ଅନ୍ୟାନ୍ୟ ବିଶିଷ୍ଟ ଦେବଦେବୀ, ନ୍ୟୁନତର ଦେବଦେବୀ, ରାକ୍ଷସଗଣ, ପିତୃ ପୁରୁଷଗଣ ଭେଦରେ ମୋଟ ୭ ଭାଗରେ ଦେବଦେବୀମାନଙ୍କୁ ବିଭକ୍ତ କରିଛନ୍ତି । ହରପ୍ପା ସଂସ୍କୃତିରେ 'ମାତୃ ଉପାସନା'ର ସୂଚନା ଭଳି ବୈଦିକ ଯୁଗର ଏକ ଦେବଦେବୀଙ୍କ ମଧ୍ୟରେ ଉଷା, ସରସ୍ୱତୀ ଓ ସାବିତ୍ରୀଙ୍କ ଉପାସନାକୁ ହିନ୍ଦୁ ଧର୍ମର ଶକ୍ତି ଉପାସନା କିମ୍ବା ଗ୍ରାମଦେବତା ପରମ୍ପରାର ଆନ୍ଦୋଳନରୁ ବାଦ୍ ଦିଆଯାଇ ପାରିବ ନାହିଁ । ବିଶାଳ ହିନ୍ଦୁ ପରମ୍ପରାର ଦେବୀମାନେ କ୍ଷୁଦ୍ର ପରମ୍ପରାରେ ବହୁ ନାମ ଓ ରୂପରେ ଗ୍ରାମଦେବତା ଭାବରେ ପୂଜା ପାଇବା ଅଳରେ ବହୁ ଅଣ ଆର୍ଯ୍ୟ ନାମ ବିଶିଷ୍ଟ ଦେବଦେବୀମାନଙ୍କୁ ଏହି ପରମ୍ପରାରେ ଦେଖିବାକୁ ମିଳିଥାଏ । ଗ୍ରାମଦେବତାଙ୍କ କାର୍ଯ୍ୟ ପରିସର ଗ୍ରାମ ପରିସର ମଧ୍ୟରେ ସୀମିତ ଥିଲେବେଳେ ପୁରାଣଯୁଗୀୟ ଦେବଦେବୀମାନଙ୍କର ସ୍ତ୍ରୀତ୍ୱ ଓ କାର୍ଯ୍ୟ ପରିସର ଖୁବ୍ ବ୍ୟାପକ ହୋଇଥିବାର ଦେଖାଯାଏ । ଋକ୍ବେଦ ଭଳି ଅନ୍ୟାନ୍ୟ ବେଦରେ ମଧ୍ୟ 'ଗ୍ରାମଦେବତା'ଙ୍କ ସଂପର୍କରେ ଆରାଧ୍ୟ ମିଳେ । ସାମବେଦରେ ଦେବୀ ଅମିକାଙ୍କ ସଂପର୍କରେ ସୂଚନା ପ୍ରଦାନ ଦେଖାଯାଏ । ପଦ୍ମୋଦ୍ଧାରମାନଙ୍କ ଆବୃତ୍ୟଙ୍କ ଆଲୋଚନା ଅନୁସାରେ, ସାମବେଦ ମନ୍ତ୍ରରେ ନିମ୍ନୋକ୍ତ ଭାବରେ ଗ୍ରାମଦେବତାଙ୍କ ସଂପର୍କରେ ସୂଚନା ରହିଛି-

"ଯଦ୍ ଗ୍ରାମେଷୁ ପ୍ରତିଷ୍ଠାମି ଦେବୀ ତଦ୍ ଗ୍ରାମେଷୁ ପ୍ରତିଷ୍ଠାସିରସ୍ତାତ୍ ।  
 ଚନ୍ଦନିକା କୃପୟାଚନ୍ଦ୍ରିୟଶ୍ଚା ଚନ୍ଦେଶ୍ୱରୀ ମା' ଦେବୀଭ୍ୟଃ ॥"  
 ଆରମ୍ୟ ଉପପୂଜା ବେଳେ ପୁରୋହିତ ଯଜୁର୍ବେଦ ଅନ୍ତର୍ଗତ

କାଣ୍ଡସଂହିତାର ମନ୍ତ୍ରରେ ଗ୍ରାମ ଦେବତାଙ୍କୁ ନିମ୍ନୋକ୍ତ ଭାବରେ ଆରାଧ୍ୟ କରିଥାଆନ୍ତି-  
 "ଗ୍ରାମ ଦେବତାୟେ ନମଃ, ଗ୍ରାମ ଦେବତାମାବାହାୟାମି,  
 ଗ୍ରାମଦେବତା ଅଗ୍ରାଗଚ୍ଚ ଚତ୍ୟାଦି"

ଏହିପରି ଭାବରେ ବୈଦିକ ପରମ୍ପରାରେ 'ଗ୍ରାମଦେବତା'ଙ୍କ ପୂଜା ହେଉଥିବାର ସୂଚନା ମିଳେ । ମାତ୍ର ପଦ୍ମୋଦ୍ଧାର ପରମାନଙ୍କ ଅନୁସାରେ ଆଲୋଚନା ଅନୁସାରେ ଭାରତର ଶାକ୍ତ ମତବାଦୀମାନଙ୍କ ଦ୍ୱାରା ଦେବୀ ଆରାଧନା କରିବା ପ୍ରଥା ସ୍ଥାପନ ହୋଇଥିଲେ ଯେ ବେଦରେ ଦେବୀମାନଙ୍କର ବର୍ଣ୍ଣନା ବିଶେଷ ଦେଖାଯାଏ ନାହିଁ । ତାଙ୍କ ମତରେ-  
 "ସାମବେଦ ବା ଯଜୁର୍ବେଦର ଯେଉଁ ଅଂଶରେ ଗ୍ରାମଦେବତା ଗଣେଷ ଅଛି, ତାହାର ସ୍ଥାପନତା ବେଦର ସମକାଳୀନ କି ନା କହିବା କଠିନ ହୁଏ ୨୧୪)" ।

ସାମୟ ଭାଗବତର ବଭ୍ରୁ ଶ୍ରୀମତର ଗ୍ରାମଦେବତାଙ୍କ ସଂପର୍କରେ ଯେପରି ବର୍ଣ୍ଣନା ରହିଛି, ସେଥିରୁ ଭାଗବତ ଗରଭା ଲକ୍ଷ୍ମୀ 'ଗ୍ରାମଦେବତା' ପରମ୍ପରା ଆମ ସମାଜରେ ରହିଥିବାର କଣ୍ଠାପ୍ୟ ଭାଗବତକାଳର ଲକ୍ଷଣରେ-

"ଅର୍ଚ୍ଚିଷ୍ୟତି ମନୁଷ୍ୟସ୍ତା" ସର୍ବକାମ ବର ପ୍ରଦାମ୍  
 ଧୂପୋପହାର ବଳିଜିଃ ସର୍ବକାମ ବର ପ୍ରଦାମ୍ । ୧୦ ।  
 ନାମଧେୟାମି କୁର୍ବନ୍ତି ସ୍ଥାନୀନି ନଗାକୁବି  
 ଦୁର୍ଗେତି ଭଦ୍ରକାଳାତି ବିଜୟା ବୈଷ୍ଣବାତି ଯା ୧୧ ।  
 କୁମୁଦା ଚଣ୍ଡିକା କୃଷ୍ଣା ମାଧବା କନ୍ୟକେଚି ଚ  
 ମାୟା ନାରାୟଣାଶାମା ଶାରଦେ ତୃପିକେଷିତ । ୧୨ ।

(ଶାମତ ଲାଗର-ମାୟ ଅଧ୍ୟାୟ)  
 ଉଚ୍ଚଶ୍ରେଷ୍ଠ ଅତିବଡ଼ି ଜଗନ୍ନାଥ ଦାସ ମଧ୍ୟ ଓଡ଼ିଆ ଭାଗବତରେ ଉପରୋକ୍ତ ପଂକ୍ତିଗୁଡ଼ିକୁ ଅତି ସାବଳୀଳ ଭାବରେ ଅନୁବାଦନ କରିଛନ୍ତି-

"ଲୋକେ ହୋଇବୁ ତୁହି ଜାତ ଜଗତେ ହୋଇବୁ ବିଷ୍ଣାତ ।  
 ଲୋକେ କରିବେ ଚୋଡେ ପୂଜା ଅନେକେଟଦେବ ବଳିଭୋଜ ।  
 ଭକ୍ତକୁ କରିବୁ ପ୍ରସନ୍ନ ଅନେକ ଦେବେ ଚୋର ନାମ ।  
 ଜୟ ବିଜୟା ଭଦ୍ରକାଳା ମଙ୍ଗଳା ଚଣ୍ଡିକା କନ୍ୟାମି ।  
 ଦୁର୍ଗା ଅମିକା ନାରାୟଣୀ ଏକ୍ତୁ ଆରେକ ନାମ ଭଣି ।  
 ଗ୍ରାମ ଗ୍ରାମରେ କରି ସ୍ଥାନ ପୂଜିବେ ହୋଇବୁ ପ୍ରସନ୍ନ ।  
 ଅତ୍ର ତା କରିବ କେ କେତେ ଅନେକ ନାମ ଚୋ ଜଗତେ ।  
 ପୂଜା କରିବେ ସର୍ବ ଜନ ରାଜା ପରଜା ତପସ୍ୱିନ ।  
 ସୁତି ପଠନ ମନ୍ତ୍ର ଧ୍ୟାନ ଶୋଚଷ ଉପସ୍ତର ମାନ ।  
 ଶୁଣି ବଚନ ଆଦିମାତା ଯେତ ଦେବକା ଦୁରଗଣା ।

(୧୦ ମସ୍କ-ମାୟ ଅଧ୍ୟାୟ)  
 ଆଦିକବି ସାରଳା ଦାସ ମଧ୍ୟ ମହିଷାସୁର ବଧ ପରେ ମହିଷାସୁର ମୁଖରେ 'ଗ୍ରାମଦେବତା'ଙ୍କ ସୃଷ୍ଟି ସଂପର୍କରେ ଅତି ସୁନ୍ଦର ଭାବରେ ବାଖ୍ୟାନ କରିଛନ୍ତି । ମହିଷାସୁର ବଧପରେ ମା ଦୁର୍ଗା ତାଙ୍କୁ ଉଦ୍ଧାର କରିଥିବା ତାଙ୍କଠାରୁ ସୃଷ୍ଟି ଦେବୀମାନଙ୍କୁ ଯୁଦ୍ଧରେ ଅକର୍ମଣ୍ୟ ହୋଇ ପଡ଼ି ରହିଥିବା ସ୍ଥାନମାନଙ୍କରେ ଅବସ୍ଥାନ କରି ପୂଜା କରିବାକୁ ନିର୍ଦ୍ଦେଶ କରିଛନ୍ତି- "ସେ ଯହିଁ ପଡ଼ିଲେ ସେହି ରହିଲେ ସେଠାଁ ।  
 ଦୁର୍ଗା ବୋଇଲେକ ତାକେଶ୍ୱରୀ ରାଜା ॥  
 ଦେବୀ ପଡ଼ିଲେ ଲୋ କାହିଁ ଛିଆଡ଼ି ଯେ ହୋଇ ।  
 ଐଶ ରୂପେ ପୂଜା ପାଉଥାଉ ସେହିଠାଁ ॥  
 ପାଷାଣ ହୋଇ ତାଙ୍କର ବାକ୍ୟ ହେଉ ଶିଖ ।  
 କାଷ୍ଠ ପାଷାଣ ମୂର୍ତ୍ତିକା ତ୍ରିସ୍ଥଳର ବିଧ୍ୟ ॥  
 ଦୁର୍ଗା ବଚନେ ତାକେଶ୍ୱରୀ ତାକଦେବୀ ।  
 ସେ ଦେବୀ ଏ ଚରଣାଦି ତୁମର ଭାଜିକା ॥  
 ନଗରକନନୀଙ୍କର ଆଜ୍ଞା ପରମାଣେ ।  
 ସେ ଯହିଁ ପଡ଼ିଲେ ପୂଜା ପାଅ ସେହି ସ୍ଥାନେ ॥

Gustav Oppert ପରଦିନ "The original inhabitants of Bharatavarsa or India" ପୁସ୍ତକ ପାଇଁ ପରମ୍ପରା ମୁଖ୍ୟ ଗୀତାୟ ଦେବତା ରୂପେ ଅଭିହିତ କରିଛନ୍ତି । ଆଗମ ପୁସ୍ତକର ଗ୍ରନ୍ଥରେ ଉଲ୍ଲେଖ ଅଛି—

ଶ୍ରୀର ହେଉଛନ୍ତି ବ୍ରାହ୍ମଣମାନଙ୍କ ଦେବତା, ମାଧବ ହେଉଛନ୍ତି ଶୂଦ୍ରମାନଙ୍କର ଦେବତା, ବ୍ରହ୍ମା ବୈଶ୍ୟମାନଙ୍କର ଓ ଗ୍ରାମଦେବତାଗଣ ଶୂଦ୍ରମାନଙ୍କର ଦେବତା ।

ଫ୍ରେଙ୍କୋ—"Brahmananam Siva devat Ksatriyanam tu Madhavah Vaisyanam tu bhaved Brahma, Sudranam—Gramadevatah"

ଭାରତର ଏକ ପ୍ରାକୃତ ଅନ୍ୟ ପ୍ରାଚୀନ ଯାଏଁ ସର୍ବତ୍ର ଆଦିବାସୀ, ଅଣଆଦିବାସୀ, ସର୍ବତ୍ର ଅସର୍ବତ୍ର ହିନ୍ଦୁମାନେ ଗ୍ରାମଦେବତାଙ୍କୁ ସ୍ମାରଣ, ପୂଜା ଓ ପୂଜା କରିଥାଆନ୍ତି । ଅନ୍ୟ ଏକ ମତ ଅନୁସାରେ ଗ୍ରାମଦେବତା ଓ ଆୟାଜୀର (ଦକ୍ଷିଣ ଭାରତୀୟ ପରମ୍ପରାରେ) ଯଥାକ୍ରମେ ଧରଣୀମାତା ଓ ପରମ ପିତା ହିସାବରେ ଶଗଡ଼-ଦ୍ୱାବିତ୍ୟ ଗୋଷ୍ଠୀର ମୁଖ୍ୟ ଦେବତା ବୋଲି ପରିଚିତ ହୋଇଥାନ୍ତି । ବୈଦିକ ଦେବଦେବୀମାନେ ଶାପଗ୍ରହ ହୋଇ ନିମ୍ନଗାମୀ ହେବା, ଅସୁରରେ ପରିଣତ ହେବା ଭଳି, ଗ୍ରାମଦେବତାଗଣ ଓ ଆୟାଜୀର ସ୍ଥାନରୁ ହୋଇ ନିମ୍ନଗାମୀ ହୋଇ ରହିଥିବାର ଶୁଣାଯାଏ । ପୃଥିବୀର ମନୁଷ୍ୟମାନଙ୍କୁ ଦୈବ ଦୁର୍ବିପାକ, ରୋଗ ଶୋକ ଓ ବିପଦ ଆପଦର ଉଦ୍ଧାର କରିବା ସେମାନଙ୍କର କର୍ତ୍ତବ୍ୟ ବୋଲି ବିଶ୍ୱାସ କରାଯାଏ । oppert କ ମତରେ ସେମାନେ ଶଗଡ଼-ଦ୍ୱାବିତ୍ୟ ଗୋଷ୍ଠୀର ମୁଖ୍ୟ ଦେବତା ହୋଇଥିଲେ ହେଁ, ଆର୍ଯ୍ୟ ସଂସ୍କୃତି ଉପରେ ଏହି ଅଣ-ଆର୍ଯ୍ୟ ସଂସ୍କୃତିର ପ୍ରଭାବ ଜମେ ସେମାନେ ପରବର୍ତ୍ତୀ କାଳରେ ଆର୍ଯ୍ୟ ସଂସ୍କୃତିରେ ସ୍ଥାନ ଲାଭ କରିଛନ୍ତି । ଅନ୍ୟ ଏକ ଆଧୁନିକ ମତବାଦ ଅନୁଯାୟୀ ପରମ୍ପରାକର ସପ୍ତାବସ୍ଥା ସପ୍ତସରରେ ବିଦ୍ୟମାନ ବୋଲି ଧରାଯାଏ । ଏଥିମଧ୍ୟରେ ଇଗ୍ନର ସର୍ବୋଚ୍ଚତମ ସକା ଯିଏ କି ଚକ୍ରଦେବରେ ପ୍ରସଂସିତ । ବୁଦ୍ଧଦେବ ମଧ୍ୟ ଏଥିମଧ୍ୟରୁ ଅନ୍ୟ ଏକ ସକା । ଏହି ଜମରେ ସପ୍ତମ ସକା ବା ଅବସ୍ଥା ଗ୍ରାମଦେବତା ବା ଦେବତାଙ୍କ ପରେ ପ୍ରକାଶିତ ବୋଲି ଜଣାଯାଏ । Oppert କ ମତରେ ଗ୍ରାମଦେବତାଙ୍କୁ Turanian Race ର ମୁଖ୍ୟ ଦେବତା ବୋଲି କୁହାଯାଏ । ବିଭିନ୍ନ ସ୍ଥାନରେ ଭିନ୍ନ ଭିନ୍ନ ନାମ ରୂପରେ ସକା ଭାରତରେ ସେମାନେ ପୂଜିତ ହେଉଥିଲେ ହେଁ, ଏକ ଶକ୍ତିକର୍ତ୍ତା ଅଂଶ ବିଶେଷ ରୂପେ ସେମାନଙ୍କୁ ବିଭକ୍ତ କରାଯାଇଥାଏ ।

ଆମର ଓଡ଼ିଆ ସମାଜରେ ଗ୍ରାମଦେବତା ଉପାସନାର ପରମ୍ପରା ବିଭିନ୍ନ ପ୍ରଥାରେ ରହିଥିବାର ଦେଖାଯାଏ । ବିବାହ ଓ ଉପନୟନାର୍ଥକ ସାମାଜିକ ଉତ୍ସବମାନଙ୍କରେ ଗ୍ରାମଦେବତାଙ୍କୁ ପୂଜା କରାଯିବାର ବିଧି ଓଡ଼ିଆ ସମାଜରେ ପ୍ରଚଳିତ । ଏହି ଉପଲକ୍ଷେ ଯେପରି ଗ୍ରାମଦେବତା ଓ ତାଙ୍କର ପାର୍ଶ୍ୱଦମାନଙ୍କୁ ପୂଜା କରାଯାଏ, ତାହାକୁ 'ଦିଅଁ ମଞ୍ଜୁଲେଇକା' ବୋଲି କଥିତ ଭାଷାରେ କୁହାଯାଏ । ବିବାହର ପୂର୍ବଦିନ 'ମଙ୍ଗଳ ପାକ' ବା 'ମଙ୍ଗଳନ' (ବୋଲେଶ୍ୱର ମୟୂରଭଞ୍ଜରେ ପ୍ରଚଳିତ ଶବ୍ଦ) ଅବସରରେ ଦିଅଁ ମଞ୍ଜୁଳା ହୋଇଥାଏ । ସ୍ତ୍ରୀଜନ କାଳରେ ପ୍ରଥାନ୍ତରରେ କନ୍ୟା ନିଜେ ଗ୍ରାମ ବାହାରେ ଥିବା ଗ୍ରାମଦେବତାଙ୍କ ମନ୍ଦିରକୁ ଯାଇ ପୂଜା କରିବାର ବିଧିରହିଥିଲା । ଏବେ ସେପରି କନ୍ୟା ନିଜେ ଯିବାର ବିଧି ସର୍ବତ୍ର ଦେଖାଯାଏ ନାହିଁ । ଶ୍ରୀମତ୍ ଭାରତର ୫୨ ଅଧ୍ୟାୟରୁ ଉଦ୍ଧାର କରି ପୂଜା ପରମାନନ୍ଦ ଆଶ୍ୱର୍ଯ୍ୟ 'ରକ୍ତଶାଳର କୃଷ୍ଣ ପ୍ରତି ଚିନ୍ତା' ପ୍ରସଙ୍ଗ ଜମେ ଏହି ପରମ୍ପରା ସଂପର୍କରେ ଉଲ୍ଲେଖ କରିଛନ୍ତି । ଓଡ଼ିଆ ଭାରତରେ ଏହାର ଅନୁବାଦ ନିମ୍ନୋକ୍ତରେ ରହିଛି—

"ଗୋ ନାଥ ତାକୁ ଅବା ଚିତ୍ତେ ମୁଁ ତୋତେ ଆଶିର୍ବ କେମତେ  
ବାଜାର ଅଖପୁରେ ଥାଇ ତୋତେ ପାଇବି ମୁହିଁ କାହିଁ ॥  
କହିବି କହିବା ଉପାୟ ଶୁଣିବା ପ୍ରଭୁ ଦେବରାୟ  
ଆମର ଅଛି କୁଳାସୁର କନ୍ୟାକୁ କରନ୍ତି ବାହାର ॥

ଉଦ୍ଧାର ପୁସ୍ତକ ନିମନ୍ତେ ଅଧିକା କୃତ ଗ୍ରାମଦେବତା ଯାତ୍ରା ଉତ୍ସବେ ମୁହିଁ ଯିବି ଉଦ୍ଧାର ବରଣ ପୁଜିବି ।  
ପଥେ ଆସିବାବେଳେ ମୋତେ ଭାଙ୍ଗା ଦେଖିବେ ସମସ୍ତେ  
ଧୂଳି ମୁଁ ପିନ୍ଧାଇବେ ମେଲେ ସେଠାରୁ ନିଅ ମୋତେ ବଳେ ॥

(୫୨ ଅଧ୍ୟାୟ)  
ଦକ୍ଷଣ ଭାରତ, ଉତ୍ତର ଭାରତ ବା ଅନ୍ୟାନ୍ୟ ଆଞ୍ଚଳିକ ଭିତ୍ତିରେ ଏହି ପରମ୍ପରାରେ ଭିନ୍ନତା ପରିଦୃଶ୍ୟ ହେଲେ କେତେକ କ୍ଷେତ୍ରରେ ମଧ୍ୟ ସମତା ରହିଥାଏ । Bill 1986.

"Hindu Culture and Personality" ପୁସ୍ତକରେ ଦକ୍ଷିଣ ଭାରତୀୟ ଗ୍ରାମଦେବତା ପରମ୍ପରାର କେତେକ ଅନାଲୋଜିକାଲ ଭିନ୍ନ ଆଲୋଚିତ ହୋଇଛି । Spratt କ ମତରେ ଦକ୍ଷିଣ ଭାରତର ପ୍ରାୟ ସମସ୍ତ ଗ୍ରାମରେ ଗ୍ରାମଦେବତା ପରମ୍ପରା ପରିଦୃଶ୍ୟ ହୁଏ । ମୁଖ୍ୟତଃ ଗ୍ରାମଦେବତା ଦେବୀ ହୋଇଥିଲେ ହେଁ କେତେକ ଗ୍ରାମରେ ପୁରୁଷ ଦେବତା ବା ଗ୍ରାମଦେବତା ହିଁ ମୁଖ୍ୟ ଦେବତା ରୂପେ ମଧ୍ୟ ବିଚାରଦିତ ହୋଇଥାଆନ୍ତି । ବିଶେଷତଃ ଦେବତାମାନଙ୍କର ସ୍ଥାନ ଏ କ୍ଷେତ୍ରରେ ଗ୍ରାମଦେବତାଙ୍କ ସ୍ଥାନଠାରୁ ନିମ୍ନରେ ବୋଲି କୁହାତ ହୋଇଥାଏ । ସେମାନେ ଗ୍ରାମଦେବତାଙ୍କର ସ୍ୱାମୀ ବା ସଖା ହିସାବରେ ଗଣ୍ୟ ହୋଇଥାଆନ୍ତି । ଗ୍ରାମଦେବତାଙ୍କ ପୂଜାରେ ସାଧାରଣତଃ ବଳି ପ୍ରଦାନ ଜରାଗଲା ବେଳେ ଚର୍ଯ୍ୟାମାନଙ୍କୁ ମୁଖ୍ୟ ଗ୍ରାମଦେବତା ଆୟାଜୀରଙ୍କ ନିକଟରେ କୌଣସି ବଳି ପ୍ରଦାନ କରାଯାଇ ନଥାଏ । Elmore

ମଧ୍ୟ ଦକ୍ଷିଣ ଭାରତୀୟ ଗ୍ରାମମାନଙ୍କରେ ଗ୍ରାମ ଦେବତାମାନଙ୍କର ପୂର୍ବ ସଂପର୍କରେ ବହୁ ଜନଶ୍ରୁତି ଓ କିମ୍ବଦନ୍ତୀ ଭିତ୍ତି କରି କେତେକ ତଥ୍ୟ ପରିବେଷଣ କରିଛନ୍ତି । ତାଙ୍କର ପ୍ରଦତ୍ତ ତଥ୍ୟ ଅନୁସାରେ କେତକ କ୍ଷା ଲୋକ ନିଜର ଅସାଧାରଣ ବ୍ୟକ୍ତିତ୍ୱ, କାର୍ଯ୍ୟ ଦକ୍ଷତା ବା ଅନ୍ୟ କିଛି ବିଶେଷ କାରଣରୁ ମୃତ୍ୟୁ ପରେ ଗ୍ରାମବାସୀଙ୍କ ଦ୍ୱାରା ପୂଜିତ ହୋଇଥାନ୍ତି । ଅଧିକାଂଶ କ୍ଷେତ୍ରରେ ଯୌନକ୍ରିୟା ଜନିତ କିମ୍ବା ଅନ୍ୟାନ୍ୟ ଅସାମାଜିକ କ୍ରିୟା ହେତୁ ଆତ୍ମହତ୍ୟା କରିଥିବା କ୍ଷା ଲୋକଙ୍କର ଅଶାନ୍ତ ଆତ୍ମାକୁ କ୍ଷତି ଓ ଭୟର ଆଶଙ୍କା କରି ଗ୍ରାମବାସୀମାନେ ତାଙ୍କୁ ସମ୍ବୁଦ୍ଧ କରିବା ପାଇଁ ପୂଜା ଦେଇଥାନ୍ତି । ଅଳ୍ପ କେତୋଟି କ୍ଷେତ୍ରରେ କେହି ନାଶ ମୃତ୍ୟୁ ବେଶ କରିବା ପରେ ସ୍ୱପ୍ନରେ ପୂଜା ଦେଖା କରିବା, ଗ୍ରାମରେ ମହାମାରୀ ଆଦିର ରାୟ ଦେଖାଇ ପୂଜିତ ହେଉଥିବାର କିମ୍ବଦନ୍ତୀ ମଧ୍ୟ ଶୁଣିବାକୁ ମିଳିଥାଏ । ଏକ ବିଶେଷ କ୍ଷେତ୍ରରେ ଜନନିକ ହିନ୍ଦୁ ମହିଳା, ମୁସଲମାନ ମହିଳାଙ୍କ ସହ ରୋଜନ କରିବା ହେତୁ ସାମାଜିକ ନିନ୍ଦା ଓ କୃତ୍ୱରୁ ଉଦ୍ଧା ପାଇବା ପାଇଁ ଉଚ୍ଚ ଆତ୍ମହତ୍ୟା କରିବାର ଓ ପରେ କ୍ଷତିକାରକ ଠାକୁରାଣୀ ରୂପେ "ଗୋଟୋକୁରାଣୀ" ନାମରେ ପୂଜିତ ହେବାର କିମ୍ବଦନ୍ତୀ ମଧ୍ୟ Elmore ଆଲୋଚନା କରିଛନ୍ତି । ମଧ୍ୟସ୍ତରେ ଓ ଉତ୍ତର

ପ୍ରଦେଶରେ ଆଦିବାସୀମାନେ 'ଦୁଳା ଦେଓ' ବା ମଧ୍ୟ ଏହିପରି ଘଟଣା ଚକ୍ରରେ ପୂଜା କରି ଆସୁଥିବାର ଜଣାଯାଏ । ଜନଶ୍ରୁତି ଅନୁସାରେ ଦୁଳା ଦେଓ ଘୋଡ଼ାରେ ବରବେଶ ହୋଇ ବିବାହ ନିମନ୍ତେ ଗମନ କରୁଥିବା ସମୟରେ ବହୁପାତରେ ତାଙ୍କର ମୃତ୍ୟୁ ହେଲା । ସେହି ସ୍ଥାନରେ ସେ ଓ ତାଙ୍କର ପୋତା ପଥର ପାଇଟି ଯାଇ ଗ୍ରାମେ ଗ୍ରାମେ ପୂଜା ପାଇଲେ । କେତକ ଗଣ ଗ୍ରାମରେ ତାଙ୍କୁ ଯୁଦ୍ଧର ଦେବତା ବୋଲି ମଧ୍ୟ ପୂଜା କରାଯାଇଥାଏ । ଉତ୍ତର ଭାରତରେ ତଥା ଭାରତର ଅନ୍ୟାନ୍ୟ ସ୍ଥାନରେ ମଧ୍ୟ ଏହିପରି ଅନେକ କିମ୍ବଦନ୍ତୀକୁ ଆଶ୍ରୟ କରି ବହୁ ନୂତନ ଦେବ ଦେବୀ ଗ୍ରାମ ପରିସର ମଧ୍ୟରେ ପୂଜା ପାଇ ଆସୁଥିବାର ଶୁଣାଯାଏ । ବିକାଶର 'ଶୁଭାପାର' ସଂପର୍କରେ ଏହିପରି ଏକ ଲୋକକ୍ରିୟା ଜନଶ୍ରୁତି ରହିଛି । ତାଙ୍କୁ ଘୋଡ଼ା ଉପରେ ବସିଥିବାର କଳ୍ପନା କରାଯାଏ ଓ ସେ ସର୍ବ ଦେବତା ରୂପେ ପୂଜିତ ହୁଅନ୍ତି । ମାରଣର ବେଳେ ମଧ୍ୟ ଏହିପରି ସର୍ବଦେବତା ଭାବରେ ଘୋଡ଼ା ଉପରେ ବସିଥିବା ରୂପରେ ପୂଜା ପାଇଥାଆନ୍ତି ।

ଓଡ଼ିଶାରେ ପଶ୍ଚିମବଙ୍ଗର ମଧ୍ୟ ଗ୍ରାମ ଦେବତା ପରମ୍ପରାର ଅନୁରୂପ ବିଭିନ୍ନ ଦେଖିବାକୁ ମିଳେ । ଆକ୍ଷୁଣ୍ଣତା କଳ୍ପାଧିକାର ମତରେ

ପୂର୍ବରୁ ଗ୍ରାମଗୁଡ଼ିକରେ ମୁଦଳମାନ ବାସିଦାମାନେ ସଂଖ୍ୟାଧିକ ହୋଇଥିବାରୁ ଏଠାରେ 'ଗ୍ରାମଦେବତା' ପରମ୍ପରା ଦୃଷ୍ଟିଗୋଚର ହୋଇ ନଥାଏ । ଓଡ଼ିଶା ଓ ପଶ୍ଚିମ ବଙ୍ଗର ଗ୍ରାମଦେବତା ପରମ୍ପରା ମଧ୍ୟରେ ଅନୁକେତକ ଆଞ୍ଚଳିକ ଭିନ୍ନତାକୁ ବାଦ୍ ଦେଲେ ଅଧିକାଂଶ କ୍ଷେତ୍ରରେ ସମାନତା ଦୃଷ୍ଟିଗୋଚର ହୁଏ । ଓଡ଼ିଶା ଭଳି ବଙ୍ଗର ଅଧିକାଂଶ ଗ୍ରାମରେ ଗ୍ରାମଦେବତା ବା ଠାକୁରାଣୀ - ମୁଖ୍ୟ ଦେବତା ରୂପେ ପୂଜିତା ହୋଇଥାଆନ୍ତି । ସାଧାରଣତଃ ବିଭିନ୍ନ ଗ୍ରାମରେ ଭିନ୍ନ ଭିନ୍ନ ନାମରେ ଗ୍ରାମଦେବତାମାନେ ପୂଜିତା ହୋଇଥାଆନ୍ତି । ତେବେ କେତେକକ୍ଷେତ୍ରରେ ଏକା ନାମର ଗ୍ରାମଦେବତା କେତେଗୁଡ଼ିଏ ପତୋଶୀ ଗ୍ରାମମାନଙ୍କରେ ମଧ୍ୟ ପୂଜିତା ହୋଇଥାଆନ୍ତି । ଗ୍ରାମ ଦେବତାମାନଙ୍କ ନାମ କରଣରେ ଏକ ପ୍ରକାର ବୈଚିତ୍ର୍ୟତା ପରିଲକ୍ଷିତ ହୁଏ । ଏଗୁଡ଼ିକ ସାଧାରଣତଃ ଅଣଆର୍ଯ୍ୟ ପରମ୍ପରା, ବିଶେଷକରି **Austro-Asiatic** ଓ **Dravidian** ଭାଷା ଓ ପରମ୍ପରା ଅନ୍ତର୍ଗତ ବୋଲି ଜଣାଯାଏ । ହିନ୍ଦୁ ଧର୍ମର ପ୍ରଭାବ ଓ ସଂସ୍କୃତି କରଣ (**Sanskritization**) ଫଳରେ କେତକ ନାମ ଆର୍ଯ୍ୟ-ପରମ୍ପରାଗତ ହୋଇଥିବାର ଦେଖାଯାଏ । ଗ୍ରାମଦେବତା 'ବାସୁଳା' ଓଡ଼ିଶା ତଥା ବଙ୍ଗରେ ଏକ ଜଣାଶୁଣା ନାମ । ଏହି ନାମକୁ ମୁଖ୍ୟତଃ ଅଣ-ଆର୍ଯ୍ୟ ନାମ ହିସାବରେ ଆଲୋଚନା କରାଯାଇଥାଏ । ମାତ୍ର ବଙ୍ଗଳାରେ ଏହା 'ବିଶାଳାକ୍ଷୀ' ଭାବରେ ରୂପାନ୍ତରିତ ହୋଇଥିବାର ଉଚ୍ଚାରଣ ମହାଶୟ ଉଲ୍ଲେଖ କରିଛନ୍ତି । ହିନ୍ଦୁ ପରମ୍ପରାର ପ୍ରଭାବ ଫଳରେ କେତେକ ଗ୍ରାମ ଦେବତା ଶିବ ଓ ବିଷ୍ଣୁ ନାମରେ ପୂଜିତ ହେଉଥିବାର ଜଣାଯାଏ । ଗ୍ରାମଦେବତାମାନଙ୍କ ନାମ ଗୁଡ଼ିକ ମଧ୍ୟ ବିଶିଷ୍ଟ ଦେବତାମାନଙ୍କ ନାମ ସହ ସଂଲଗ୍ନ ହୋଇ ପ୍ରଚଳିତ ହେଉଥିବାର ଦେଖାଯାଏ । ବଙ୍ଗଳା ତଥା ଓଡ଼ିଶାରେ ଚଣ୍ଡା, ମଙ୍ଗଳା, କାଳା, ଦୁର୍ଗା ଇତ୍ୟାଦି ନାମରେ ଅନେକ ଗ୍ରାମ ଦେବତା ପୂଜିତା ହେଉଥିବାର ଜଣାଯାଏ । ମୁଖ୍ୟତଃ ଏହି ନାମଗୁଡ଼ିକ **suffix** ଭାବରେ ଗ୍ରାମଦେବତାଙ୍କ ନାମ ସହ ସଂଯୁକ୍ତ ହୋଇଥାଏ । ଆହୁରି ବିଭିନ୍ନ ପ୍ରକାର 'ନାମକରଣ' ମଧ୍ୟ ହୋଇଥାଏ । ଉଚ୍ଚାରଣ ମହାଶୟ ବାକୁରା ଜିଲ୍ଲାର ଶାଲ୍‌ତୋରାରେ ଗ୍ରାମଦେବତାଙ୍କୁ କାମୁଗୁଣ୍ଡମୂଳେ ସ୍ଥାପନ କରାଯାଇଥିବା ହେତୁ ତାଙ୍କର ନାମ 'କାମଲାଇ' ବୋଲି ଦର୍ଶାଇଛନ୍ତି । ଆରମ୍ୟ ନିକଟବର୍ତ୍ତୀ ପତୋଶୀ ଗ୍ରାମମାନଙ୍କରେ ଏହାଙ୍କର ଭଉଣୀମାନେ, ଯଥା-ବିଳାସିନୀ, କାକୁଟ, କେବଡ଼ି, ଯଶୋଦା, ବାସୁଳା ଓ ଚଣ୍ଡାମାନେ ଗ୍ରାମଦେବତା ରୂପେ ପୂଜା ପାଉଥିବାର ସୂଚନା ପ୍ରଦାନ କରିଛନ୍ତି । ପତୋଶୀ ଗ୍ରାମମାନଙ୍କରେ ଗ୍ରାମଦେବତାମାନେ ଭଉଣୀ ରୂପେ ପରିଚିତ ହେବା ବଙ୍ଗଳା ଭିନ୍ନ ଅନ୍ୟସ୍ଥାନରେ ମଧ୍ୟ ଦେଖାଯାଏ । ମାତ୍ର ଏହି ଭଉଣୀମାନଙ୍କ ସଂଖ୍ୟା ମୁଖ୍ୟତଃ ଅସୁଗୁ ସଂଖ୍ୟା ବିଶିଷ୍ଟ ହୋଇଥାଏ । ଯଥା-୩, ୫, ୭, ୯, ୧୧ ଇତ୍ୟାଦି । କେତକ ଗ୍ରାମଦେବତାଙ୍କ ନାମ ସହ 'ବୁଢ଼ା' **prefix** ବା **suffix** ରୂପେ ବ୍ୟବହୃତ ହୋଇଥାଏ । କେତକ ନାମରେ 'ଶୁଣି' **suffix** ରୂପେ ମଧ୍ୟ ବ୍ୟବହୃତ ହୋଇଥାଏ । ଓଡ଼ିଶାର ବାଲେଶ୍ଵର ଜିଲ୍ଲାରେ ଦୁଆର ଶୁଣି, ପତର ଶୁଣି, ଜଞ୍ଜଳ ଶୁଣି ଇତ୍ୟାଦି ନାମରେ ଗ୍ରାମଦେବତାମାନେ ଅଛନ୍ତି । କଟକ ଜିଲ୍ଲାରେ 'କୁଲେଇ ଶୁଣି' ନାମ ମଧ୍ୟ ପ୍ରଚଳିତ । ବାଲେଶ୍ଵର ଜିଲ୍ଲାର ସୋର ନିକଟବର୍ତ୍ତୀ ଅଞ୍ଚଳରେ ଗ୍ରାମଦେବତାମାନେ ପଶ୍ଚିମା, ଦାଣ୍ଡ ପଶ୍ଚିମା, ତୁଳେଇ, ଖେଡ଼େଇ, ବାସୁଳା, ବାରପଡ଼ା, ନାଲକାଣୀ ଇତ୍ୟାଦି ବହୁ ନାମରେ ପୂଜିତା ହୁଅନ୍ତି । ଉପକୂଳବର୍ତ୍ତୀ ଅନ୍ୟ ଜିଲ୍ଲାମାନଙ୍କରେ ମଙ୍ଗଳା, ବାଟମଙ୍ଗଳା, ବାଉଡ଼ି, ଖରାଖାଇ, ବାସେଳା, ଚିରାଦେଇ, ହାଡ଼ିଆଣୀ, ପଦାନାହାଳାଣୀ, ତମ୍ପା ନାହାକାଣୀ, ବନଦୁର୍ଗା ଖଣ୍ଡୁଆଳ, ବରତାର (ବେରଗଣ୍ଡମୂଳେ), ଅନନ୍ତକୁମାରୀ, ସାରଳା, କାକୁଳା, ପଦ୍ମାବତୀ (ହରିଜନ), ଚଙ୍କପାଣି, ମହାମାୟା, ବୁଢ଼ାଠାକୁରାଣୀ, ଚେମ୍ପେତେଇ, ସାହାଡ଼େଇ, ସତ୍ୟଭାମା, କ୍ଷେତ୍ରମଣି, ଝାଡ଼େଶ୍ଵରୀ, ଭରରାୟଣୀ, ଭରରମୁଖା, ପାର୍ବତୀ, ଷଷ୍ଠା, ପାନେଶ୍ଵରୀ, କ୍ଷେତ୍ରପାଳ, ଇନ୍ଦ୍ରାଗିନୀ, ଗୋଲାଦେଇ, ଦୁରାଦେଇ, ବୁଢ଼ା ଭଗବତୀ, ପୁରୁଣା,

ଚନ୍ଦ୍ରାବତୀ, ବାକୁଳା ଇତ୍ୟାଦି ବହୁ ନାମରେ ଗ୍ରାମଦେବତାଗଣ ପୂଜା ପାଇଥାନ୍ତି । ଆବାସଜ୍ଞାନ ଦିଗ, ବୃକ୍ଷ ଓ ଆବାସ ସ୍ଥଳର ଆକାର ସମ୍ପର୍କ ହିସାବରେ ମଧ୍ୟ ଉପରୋକ୍ତ ନାମ ମଧ୍ୟରୁ ଅଧିକାଂଶ ନାମ ଯାଇଥାଏ । କେତକ ଗ୍ରାମରେ ମହାକାଳ, ମହାବୀର ଇତ୍ୟାଦି ନାମ ଦେବତା ମଧ୍ୟ ଗ୍ରାମଦେବତା ଭାବେ ପୂଜିତ ହୁଅନ୍ତି ।

ସାଧାରଣତଃ ଗ୍ରାମ ଦେବତା ବା ଦେବତା ଗ୍ରାମ ସହ ସଂଯୁକ୍ତ ଥାଆନ୍ତି । ମାତ୍ର କେତେକ କ୍ଷେତ୍ରରେ ଏହି ଦେବତା ବା ଦେବତା ମଧ୍ୟ ପୂଜିତ ଶକ୍ତି, ମହିମାଦି ଦ୍ଵାରା ଗ୍ରାମ ପରିସର ବାହାରେ ସର୍ବତ୍ର ପୂଜିତ ଲାଭ କରି ସାର୍ବଜନୀନ ଦେବତା ବା ଦେବତା ଭାବରେ ଗ୍ରହଣ କରିଥାଆନ୍ତି । ଛାୟୁକ୍ତ ଗଣେଶ ପ୍ରସାଦ ପରିଣା 'ଲୋକ ଦେବତା' ପ୍ରବନ୍ଧରେ ସମଲେଶ୍ଵରୀ, ଖମ୍ବେଶ୍ଵରୀ, କାନିକାଳ ଇତ୍ୟାଦି ଦେବତା ଦେବତା ଭାବେ ପୂଜା ପାଉଥିଲେ ମଧ୍ୟ ସମସ୍ୟାନୁକ୍ରମେ ସର୍ବତ୍ର ପୂଜିତ କରି ସାର୍ବଜନୀନ ଦେବତା ଭାବରେ ପରିଚିତ ହୋଇଥିବାର ଦର୍ଶାଇଛନ୍ତି ଏଭଳି ବହୁ ଦେବଦେବତା ଓଡ଼ିଶାରେ ପୂଜା ପାଉଥିବାର ଦେଖାଯାଏ । ତାଙ୍କରି ଆଲୋଚନା ଅନୁସାରେ ସୋନପୁରର ଖମ୍ବେଶ୍ଵରୀ, ବୁଢ଼ାଠାକୁରାଣୀ, ସୋରତାର କନ୍ଦୁଣି, ବଡ଼ଖେମୁଣ୍ଡିର ମାଣିକେଶ୍ଵରୀ, ମହୁଗାର କାକୁଆ, ଖଳିକୋଟର ବାରତା, କେନ୍ଦୁଝର ଚେମ୍ପେଶ୍ଵରୀ, ଚେକାନାଳର ଶୁଖୁଆଖାଣି, ବୁଢ଼ାତାର ବ୍ୟାଗ୍ରଦେବୀ, ଚାପଞ୍ଚ ହତ୍ୟାଶୁଣି'ର କୁଟେଇଶୁଣି, ସମଲପୁରର କ'ସଲେଇ, ଖୋର୍ଦ୍ଧାର କନ୍ଦୁଣେଶ୍ଵରୀ ବରୁଣେଇ, ଆସିକାର ଖମ୍ବେଶ୍ଵରୀ, ଉଦୁକର ନେକୃତିଶୁଣି, ଚନ୍ଦ୍ରକାଳ ପଥର ଘର ସାଆନ୍ତାଣି, ସୋର ଅଞ୍ଚଳର ଖେଡ଼େଇ ଇତ୍ୟାଦି ଲୋକ ଦେବତା ତଥା ସାର୍ବଜନୀନ ଦେବତା ରୂପେ ପୂଜା ପାଉ ଥାଆନ୍ତି ।

ସାଧାରଣତଃ ଗ୍ରାମଦେବତାମାନେ ବ୍ରାହ୍ମଣ ଭିନ୍ନ ଅନ୍ୟ ଗଣିତ ପୂଜକମାନଙ୍କ ଦ୍ଵାରା ପୂଜିତ ହୋଇଥାଆନ୍ତି । ମୟୂରଭଞ୍ଜ ଓ ଏକ ଆଖପାଖ ଅଞ୍ଚଳରେ ଏହି ପୂଜକମାନେ 'ଦେହୁଣା' ନାମରେ ପରିଚିତ ହୋଇଥାନ୍ତି । ଅଣଆଦିବାସୀ ଗ୍ରାମମାନଙ୍କରେ 'ପୁଜକ' ଏକ ପୂର୍ବ ପଦବା ହୋଇଥିଲା ବେଳେ ଅଧିକାଂଶ ଆଦିବାସୀ ଗ୍ରାମମାନଙ୍କରେ ଗ୍ରାମର ମୁଖୁଆ ହିଁ ପୂଜକ ରୂପେ ସ୍ଵୀକୃତ ହୋଇଥାଏ । ପଶ୍ଚିମବଙ୍ଗରେ ଏହି ପୂଜକମାନେ 'ଦ୍ୟାସୀ' ନାମରେ ପରିଚିତ । ଏହି ନାମଟି ଜମଣ ସଂସ୍କୃତ କରଣ ଫଳରେ ଦେବ'ଣୀ ବା ଦେବ ବ'ଣୀ ନାମରେ ପରିଚିତ ହୋଇଥିବାର ଛାୟୁକ୍ତ ଉଚ୍ଚାରଣ ଦର୍ଶାଇଛନ୍ତି । ବାଲେଶ୍ଵର ଜିଲ୍ଲାର ଅଧିକାଂଶ ସ୍ଥାନରେ ଏହି ପୂଜକମାନେ ଗ୍ରାମଦେବତାଙ୍କର 'କର୍ତ୍ତା' ହେଉଥିବାରୁ 'ଦାସୀ' ନାମରେ ପରିଚିତ ହୋଇଥାଆନ୍ତି ।

**Oppert** ଗ୍ରାମଦେବତା ପୂଜକମାନେ ସ୍ଥାନ ଭେଦରେ ପୁଖରୀ, ଦେହୁଣା, ଭୋଗା (ଭରଗରେ) ଇତ୍ୟାଦି ନାମରେ ଚଳାଯାଉଥିବାର ବର୍ଣ୍ଣନା କରିଛନ୍ତି । ପୂଜକ ଉପରେ ଦେବୀ ସଦାକ ହୋଇଥିବା ବେଳେ ଓଡ଼ିଶାରେ ଯେପରି ଦାସୀ, କାଳିଦା ବୋଲି କୁହାଯାଏ, ସେହିଭଳି ପୋଡ଼ୁରାକ ଓ ଅନ୍ୟସ୍ଥାନରେ 'ବୀର ବେସନ୍' ବୋଲି କୁହାଯାଉଥିବାର **Oppert** ଉଲ୍ଲେଖ କରିଛନ୍ତି । ଏହି କାଳିଦା ବା ପୁଜକ ଗ୍ରାମରେ ବିଶେଷ ସମ୍ମାନ ଲାଭ କରିଥାଏ । ପୂଜା କରିବା ସଙ୍ଗେ କେତେକ କ୍ଷେତ୍ରରେ ଗୁଣି ଗାରୁଡ଼ି କରିବା, ଝୋଟାପୁଞ୍ଜା କରି ସେଇ ତାହାଣୀ ଛତାରେ ଇତ୍ୟାଦି ଅଲୌକିକ କାର୍ଯ୍ୟକଳାପ ହେତୁ ଏକ ବିଶେଷ ସମ୍ମାନ ଗ୍ରହଣ ଲାଭ କରିଥାଏ । ତା'ର ପରିବାର ବର୍ଗ ମଧ୍ୟ ଏଇ ସମ୍ମାନର ଅଞ୍ଚଳ ହୋଇଥାଆନ୍ତି । ବ୍ରାହ୍ମଣ ଶାସନ ତଥା ବ୍ରାହ୍ମଣ ଅଧିକ ପୂଜା ଗ୍ରାମର ବ୍ରାହ୍ମଣମାନେ ହିଁ ପୂଜକ ରୂପେ ଗ୍ରାମଦେବତାଙ୍କର ପୂଜା କରିବା ଦେଖାଯାଏ ।

ଗ୍ରାମର ବାହାରେ ଏକ ମୁଣ୍ଡରେ ଜିନ୍ଦା ଗ୍ରାମର ମଧ୍ୟାହ୍ନରେ ଗ୍ରାମଦେବତାଙ୍କ ଆସ୍ଥାନ ରହିଥିବାର ଓଡ଼ିଶାର ଗ୍ରାମମାନଙ୍କରେ ଦେଖାଯାଏ । ଅନୁ ଦେତୋଟି ସ୍ଥାନରେ କ୍ଷୁଦ୍ର ମନ୍ଦିର, ଦେବୀ ଇତ୍ୟାଦି ସ୍ଥାପିତ ହେଲେ ଅଧିକାଂଶ ସ୍ଥାନରେ ଏହି ଗ୍ରାମ ଦେବତା ପୂଜାମୂଳକ ହୋଇଥିବାର ଦେଖାଯାଏ । **Oppert** ଏ ମତରେ ଦେଖାଯାଏ ।

ନିର୍ଦ୍ଦେଶ ଦୁର୍ଲ୍ଲଭେ, ଶାଶ୍ୱତତ୍ୟମାନେ ଘର ଖାଲ ବା ଦୁଇ ଦେଶରେ ଦେବା  
ପାରିଧ୍ୟାନ୍ତ କରିଥାଆନ୍ତି । "ଗ୍ରାମଦେବତା ପ୍ରତିଷ୍ଠା" ଅନୁସାରେ ଏହାକୁ  
ନିକଟରେ, କଳାକରେ, ପଥର, କାଠ କିମ୍ବା ମାଟିର ମନ୍ଦିରରେ  
ସ୍ଥାପନ କରାଯାଇପାରେ । "ସ୍ତୁତି ପୁରାଣ ସମୁଦୟ" ଅନୁସାରେ  
ଗ୍ରାମଦେବତାଗଣଙ୍କୁ ନିମ୍ନବର୍ଣ୍ଣ ବା ଚାଟିର ଲୋକମାନଙ୍କ ଗ୍ରାମରେ,  
ଆଦିବାସୀମାନଙ୍କ ବାସସ୍ଥାନରେ, କୃଷକମାନଙ୍କ ଗ୍ରାମରେ, ଆଭିରମାନଙ୍କ  
ଗ୍ରାମରେ, ଶାକାରୀମାନଙ୍କ ବିଶ୍ରାମ ସ୍ଥାନରେ, ଅସ୍ତୁର୍ଣ୍ଣ ଅବକ ଜାତିଙ୍କ  
ଗ୍ରାମରେ, ବଜାରରେ ଶୁଦ୍ଧକ ଗହଣରେ ଇତ୍ୟାଦି ସ୍ଥାନମାନଙ୍କରେ  
ଦେଖିବାକୁ ମିଳେ ବୋଲି Oppert ଅଲୋଚନା କରିଛନ୍ତି ।

ଗ୍ରାମଦେବତା ବା ଦେବତାମାନଙ୍କର କୌଣସି ନିର୍ଦ୍ଦିଷ୍ଟ ପ୍ରତିମା ବା  
ପ୍ରତିମୂର୍ତ୍ତି ସାଧାରଣତଃ ଦେଖିବାକୁ ମିଳେ ନାହିଁ । ଅଧିକାଂଶ ଗ୍ରାମରେ  
ବୃକ୍ଷମୂଳେ, ମାଟି ଘରେ କିମ୍ବା କ୍ଷୁଦ୍ର ମନ୍ଦିରରେ ସିଦ୍ଧର ସ୍ଥଳେପିତ  
ଶୃଙ୍ଖଳମାନ ହିଁ ଗ୍ରାମଦେବତାଙ୍କ ପ୍ରତିମା ଭାବରେ ପୂଜା  
କରାଯାଇଥାଏ । ଅଳ୍ପ କେତକ ଗ୍ରାମରେ ମଧ୍ୟ କାରୁକାର୍ଯ୍ୟ ପୂର୍ଣ୍ଣ ଦେବ  
ତା ମୂର୍ତ୍ତିମାନ ପୂଜା କରାଯାଉଥିବାର ଦେଖାଯାଏ । ଏସବୁ ମଧ୍ୟରେ  
କେତୋଟି ବ୍ୟତିକ୍ରମ ବ୍ୟତୀତ ଅନ୍ୟତ୍ର ଏହି ସୁନ୍ଦର ପ୍ରତିମୂର୍ତ୍ତିମାନ  
ପରିତ୍ୟକ୍ତ ବା ଭଗ୍ନ ହିନ୍ଦୁ, ବୌଦ୍ଧ ଓ ଜୈନ ମନ୍ଦିରମାନଙ୍କରୁ  
ଗ୍ରାମବାସୀମାନେ ଆଣି ଗ୍ରାମରେ ସ୍ଥାପନ କରିଥାଆନ୍ତି । ଓଡ଼ିଶାର ଗହରିଗି  
ଅଞ୍ଚଳରେ ବିପର୍ଯ୍ୟୟ ଭାବରେ ପଡ଼ିଗିଥିବା ମହାକାଳ,  
ଅଲୋକିତେଶ୍ୱର, ତାରା ଇତ୍ୟାଦି ମୂର୍ତ୍ତିମାନ ନିକଟବର୍ତ୍ତୀ କେତକ  
ଗ୍ରାମରେ ଏହିପରି ପୂଜିତ ହେଉଥିବାର ଦେଖାଯାଏ । ଏହିପରି  
ଗହରିଶ୍ୱର ଚିକାର ଯୋଗେ ନିକଟବର୍ତ୍ତୀ ସାରୁଗାଁ ଗ୍ରାମ ଓ ବାଲକଣ୍ଠା  
ମହାକାଳପୁର ଗ୍ରାମରେ ଅନୁରୂପ ସୁନ୍ଦର ମୂର୍ତ୍ତିମାନ ଅବ୍ୟକ୍ତାନ୍ତୁ ଅଣାଯାଇ  
ସ୍ଥପନ କରାଯାଇଛି । ଆହୁରି ମଧ୍ୟ ଦେଖାଯାଏ ଯେ ଏଥିମଧ୍ୟରୁ  
କେତକ ମୂର୍ତ୍ତି ପୁରୁଷ ଦେବତା ହୋଇଥିଲେ ହେଁ ଗ୍ରାମବାସୀଗଣ ତାଙ୍କୁ  
ଦେବୀ ରୂପେ ପୂଜା କରିଥାଆନ୍ତି । ଏଥିରୁ ଗ୍ରାମ୍ୟ ସମାଜରେ ଦେବୀ  
ପରମ୍ପରାର ପ୍ରଭାବ ସୁସ୍ପଷ୍ଟ ଜଣାପଡ଼େ । ସାଧାରଣତଃ ଯେଉଁ ବୃକ୍ଷମୂଳେ  
ଗ୍ରାମଦେବତା ସ୍ଥାପିତ ହୋଇଥାଆନ୍ତି, ସେ ବୃକ୍ଷର ପତ୍ର କେହି ଛିଣ୍ଡାନ୍ତି ନାହିଁ  
ଓ ତାଙ୍କ ଚାଞ୍ଚିଗଲେ ସୁଖା ଜାନେଣି ରୂପେ ବ୍ୟବହୃତ ହୋଇ ନଥାଏ ।  
ଗ୍ରାମବାସୀଙ୍କ ପାଇଁ ଏହି ବୃକ୍ଷ ଅତ୍ୟନ୍ତ ପବିତ୍ର ବୋଲି ଗୃହୀତ ହୋଇଥାଏ ।  
ଗ୍ରାମଦେବତାଙ୍କ ନିକଟରେ ମାଟିଘୋଡ଼ା, ହାତା ଇତ୍ୟାଦି ପ୍ରଦାନ  
କରାଯିବାର ଓଡ଼ିଶାରେ ଓ ବଙ୍ଗଳା ସର୍ବତ୍ର ଦେଖାଯାଏ । ଗ୍ରାମଦେବତା  
ବା ଦେବତାଙ୍କ ନିକଟରେ ଏହା ଏକ ଅତି ସାଧାରଣ ଦୃଶ୍ୟ ।

'ପଶୁବଳି' ଗ୍ରାମଦେବତାଙ୍କ ପୂଜାର ଏକ ବିଶେଷ ଅଙ୍ଗ କହିଲେ  
ଅତ୍ୟୁକ୍ତି ହେବନି । ପ୍ରାୟ ପ୍ରତ୍ୟେକ ସ୍ଥାନରେ ଉତ୍ତର ଓ ବିଶେଷ  
ପୂଜାମାନଙ୍କରେ ଶସ୍ୟଦାନା, ମହୁ, ଫୁଲ, ଫଳ, ପତ୍ର, ସିନ୍ଦୂର ଇତ୍ୟାଦି  
ସାଙ୍ଗକୁ କୁକୁଡ଼ା ଅଣ୍ଡା, କୁକୁଡ଼ା, ବୋଦା ବା ମର୍ତ୍ତଣ୍ଡି ବଳି ପ୍ରଦାନ କରି ଗ୍ରାମ  
ଦେବତାଙ୍କ ପୂଜା କରାଯାଇଥାଏ । ଅତୀତରେ ଓଡ଼ିଶାର କନ୍ଧ ଓ ନାକଗିରି  
ପର୍ବତମାଳାର ଚୋଡ଼ା ସମାଜରେ ନରବଳି ପ୍ରଥା ଥିବାର ମଧ୍ୟ  
ଦେଖାଯାଏ । ଅରୁଆ ସ୍ୱରକ ଓ ବଳିର ରକ୍ତରେ ଦେବତାଙ୍କ ପୂଜା ସଂପନ୍ନ  
କରାଯାଇଥାଏ । ପ୍ରତିମାକୁ ସୁନା ବା ଗୁପ୍ତାଳ ଚକ୍ଷୁ, ଚିତା ଆଦି ସାଙ୍ଗକୁ  
ବିଭିନ୍ନ ସ୍ଥଳର ଅନକାର ଛାନ ବିଶେଷରେ ପ୍ରଦାନ କରାଯାଇଥାଏ ।  
କଳା ଦୁବୁରା, ନାଲି ମୟାର ଓ କଳା ରଙ୍ଗର ପଶୁ ଗ୍ରାମ ଦେବତାଙ୍କର ଅତି  
ପ୍ରିୟ - ସବାଲି ପୂଜାରେ ବହୁଳ ବ୍ୟବହୃତ ହୋଇଥାଏ । ଗ୍ରାମଦେବତାଙ୍କ  
ପୂଜା ସମୟରେ ନିକଟ ଗ୍ରାମରର କିମ୍ବା ପଡୋଶୀ ଗ୍ରାମର ହାଡ଼ି, ବାଉରା ବା  
ପାଣ ଇତ୍ୟାଦି ହରିଜନ ଶ୍ରେଣୀର ଲୋକମାନେ ମହୁଣା, ବୋଲ, ନାଉରା  
ଓ ମାଦଳ ବଜାଇ ଥାଆନ୍ତି ।

ଗ୍ରାମ ଦେବତାଙ୍କର ଅସଂଖ୍ୟ ଭକ୍ତ ବା ଅନୁଗତମାନଙ୍କ ମଧ୍ୟରେ  
ଅଧିକାଂଶ ଦରିଦ୍ର ହୋଇଥିଲେ ମଧ୍ୟ ଗ୍ରାମଦେବତାଙ୍କର ନିୟମିତ ପୂଜା ଓ  
ବିଧିବିଧାନ ଇତ୍ୟାଦି ପରିସ୍ପୃହନା ନିମନ୍ତେ ଓ ଆବାଦ୍ୟାଳା ମରାମତି  
ନିମନ୍ତେ ସର୍ବଦା କମିବାଡ଼ି ଖଣ୍ଡାଯାଇଥାଏ । ଉତ୍ତର ସମୟରେ ଗ୍ରାମ

ଝର୍ମମାନ ଦୁରାଯାଇଥାଏ ହିନ୍ଦୁ ପରମ୍ପରାର ଅବମାନଙ୍କରେ ଗ୍ରାମଦେବତାଙ୍କ  
ନିକଟରେ ପୂଜା ଉପସାଦି ଅନୁଷ୍ଠିତ ହୋଇଥାଏ । ଏଣୁ ବିବାହ, ବ୍ରତ  
ଉପନୟନ ଇତ୍ୟାଦି ବ୍ୟତୀତ ବର୍ଷର କେତୋଟି ନିର୍ଦ୍ଦିଷ୍ଟ ସମୟରେ  
ଗ୍ରାମଦେବତା ପୂଜିତା ହୋଇଥାଆନ୍ତି । ଏସବୁ ମଧ୍ୟରେ ଦଶହରା,  
ପଣାସଂକ୍ରାନ୍ତି ଓ ପ୍ରତ୍ୟେକ ମାସର ସଂକ୍ରାନ୍ତି ପୂଜା ସ୍ଥାନ । ଏତଦ୍ୱ୍ୟତୀତ  
ଗ୍ରାମରେ ମହାମାରୀ ଦେଖାଦେଲେ, ଶସ୍ୟ ବିପତ୍ତି ଦେଖାଦେଲେ, ବର୍ଷ  
ନ ହେଲେ ୩ ଅନ୍ୟାନ୍ୟ ଦୈବ ଦୁର୍ବିପାକରେ ଗ୍ରାମବାସୀମାନେ  
ଗ୍ରାମଦେବତାଙ୍କୁ ଆଶ୍ରାକରି ବିଶେଷ ପୂଜା ଅନୁଷ୍ଠାନ କରିଥାଆନ୍ତି । ଏହାକୁ  
କଥିତ ଭାଷାରେ କେତକ ସ୍ଥାନରେ 'ମାତଣା' ବୋଲି କୁହାଯାଇଥାଏ ।  
'ବାନିଦା' ମାଧ୍ୟମରେ ଗ୍ରାମବାସୀଗଣ ଗ୍ରାମଦେବତାଙ୍କୁ ସ୍ତମ୍ଭ ପଦ୍ମାଦି  
ଗ୍ରାମର କୁଣ୍ଡଳାଦି ସଂପର୍କରେ ଛାଡ଼ି ଦେଇଥାନ୍ତି । ବ୍ୟକ୍ତିଗତ ଭାବରେ  
ଗ୍ରାମବାସୀଗଣ ମଧ୍ୟ ନିକଟ ଓ ପରିବାରର ମଙ୍ଗଳ ଉଦ୍ଦେଶ୍ୟରେ  
'ମାତଣା' ଆଦି କରି ଗ୍ରାମଦେବତାଙ୍କୁ ସମ୍ବୁଦ୍ଧ କରିଥାଆନ୍ତି । ଏଣୁ  
ଗ୍ରାମଦେବତା ଗ୍ରାମର ରକ୍ଷାକର୍ତ୍ତା ମା ଭାବରେ ପରିଗଣିତା  
ହୋଇଥାଆନ୍ତି । ଗ୍ରାମବାସୀଙ୍କର ବ୍ୟକ୍ତିଗତ ତଥା ସାମୁହିକ ପ୍ରାର୍ଥନା ବା  
ମନୋବାମନା ଅନୁସାରେ ଦୁଃଖ ଦୂର ହୋଇଗଲେ ଗ୍ରାମଦେବତାଙ୍କର  
ମହିମା ଚତୁର୍ଦ୍ଦିଗରେ ପ୍ରସ୍ଫୁଟିତ ହୋଇଥାଏ, ପୂଜାଗା ବା ଦେହୁଗାର ସମାନ  
ଚତୁଃ ଓ ଗ୍ରାମବାସୀଗଣ ଆନନ୍ଦ ମନରେ ପୂର୍ବ ମାନସିକ ଅନୁସାରେ ପୂଜା  
ଉପହାରମାନ ଗ୍ରାମଦେବତାଙ୍କୁ ପ୍ରଦାନ କରିଥାଆନ୍ତି ।

ଗ୍ରାମଦେବତା ପରମ୍ପରାର ଅନ୍ୟ କଣେ ଗବେଷକ ଏସ୍.ପି.ମିତ୍ର  
ଓଡ଼ିଶାର ବିଭିନ୍ନ ଗ୍ରାମଦେବତାଙ୍କ ନାମରୁ ସେମାନେ ମୂଳତଃ ବହୁସାନ  
(ବେଳୁସାନ) ଦେବତା ଥିବାର ଦୃଶ୍ୟ ପ୍ରଦାନ କରିଛନ୍ତି । ତାଙ୍କ ମତରେ  
ବହୁସାନ ଦେବତାଗଣ ଯଥା-ମହୁଘୋଷ, ମହୁବର, ସିଂହନାଦ,  
ରହସମର, ବାଗିଶ୍ୱର ଇତ୍ୟାଦି ହିନ୍ଦୁ ଓ ବହୁସାନ ପରମ୍ପରାରେ  
ଅପରିଚିତ ଥିଲେ ହେଁ ସଂପ୍ରତି ସେମାନେ ହିନ୍ଦୁ ଦେବୀ ରୂପେ ସ୍ୱୀକୃତ ଓ  
ବ୍ରାହ୍ମଣମାନଙ୍କ ଦ୍ୱାରା ପୂଜିତା ହେଉଛନ୍ତି । ପୁନଶ୍ଚ ଶ୍ରୀମୁଖ ମିତ୍ର  
ଯାଜପୁର ସ୍ତରଣାର ବହୁଶବ୍ଦିକ୍ୟ ମୌଜା ଅନ୍ତର୍ଗତ ଗ୍ରାମଦେବତା  
ବହୁଶେଷ ଠାକୁରାଣୀଙ୍କର ସେବାୟତ 'ବାରିକ' ଥିବାର ଦର୍ଶାଇ,  
ବହୁଶେଷ ପୂର୍ବେ ଅଣ୍ଡି ହିନ୍ଦୁ ଦେବୀ ଥିବାର ଅନୁମାନ କରିଛନ୍ତି ।  
ଓଡ଼ିଶାରେ ପ୍ରଚଳିତ ଗ୍ରାମଦେବତାମାନେ ଯଥା- ଗାଗୁକେଳ (ଗାଗୁଲି),  
ବାସୁକେଳ, ପଣାଦାଳ (ପେଣ୍ଡଶୁର), ବଳୁ-ମହାକାଳ-ଠାକୁରାଣୀ ଇତ୍ୟାଦିଙ୍କ  
ନାମରୁ ଏମାନେ ମୂଳତଃ ବହୁସାନ ଦେବତା ଥିବାର ଜଣାଯାଏ ।  
ଖୋର୍ଦ୍ଧାର ବହୁଶେଷ ଓ କନ୍ତୁଶେଷ ଦୁଇଗଣଙ୍କ ସଂପର୍କରେ ଦୃଶ୍ୟ  
ଦେଇ ସେମାନେ ବହୁସାନ ପରମ୍ପରାର ଦେବୀ ଓ କାକଜମେ ପ୍ରସିଦ୍ଧି  
ଦ୍ୱାରା କରି ବ୍ରାହ୍ମଣମାନଙ୍କ ଦ୍ୱାରା ପୂଜିତା ହେଉଥିବାର ଶ୍ରୀମୁଖ ମିତ୍ର  
ଅନୁମାନ କରିଛନ୍ତି ।

ପରିଶେଷରେ, ଉପରଲିଖିତ ଆଲୋଚନା ଜମେ ଏକିକି  
କୁହାଯାଇପାରେ, ଦେବଦେବୀ ଉପାସନାର ପରମ୍ପରା ବହୁକାଳରୁ  
ହିନ୍ଦୁସମାଜରେ ପ୍ରଚଳିତ ହୋଇଆସୁଛି ଓ 'ଧର୍ମ' ହିଁ ହିନ୍ଦୁ ସମାଜର  
ମେରୁଦଣ୍ଡ ଭାବେ ଗୃହୀତ ହୋଇଛି । ବୈଦିକ ପରମ୍ପରା ଓ  
ସୁରାଶଯୁଗୀୟ ପରମ୍ପରାର ଦେବ ଦେବତାଗଣଙ୍କୁ ନେଇ ଯେପରି ସମସ୍ତ  
ଦେଶ, ଜାତି ପାଇଁ ଏକ ମହାକାରଣୀୟ ପରମ୍ପରାର ଉତ୍ତର ହୋଇଛି,  
ତେପରି ଗ୍ରାମ ଦେବତା ଏଇ ଦେଶର ସ୍ୱାଭାବିକ ଗ୍ରାମ୍ୟ ସମାଜରେ ଅନୁରୂପ  
ଏକ କ୍ଷୁଦ୍ର ପରମ୍ପରା 'ଗ୍ରାମ ଦେବତାଙ୍କୁ' କେନ୍ଦ୍ର କରି ଗଢ଼ି ଉଠିଛି ।  
ପାରିବାସିକ ଜୀବନରେ କୃତ ଦେବତା ବା ଇଷ ଦେବତାଙ୍କ କୃମିକା  
ଯେପରି ଗୁରୁତ୍ୱପୂର୍ଣ୍ଣ, ଗ୍ରାମ୍ୟ ଜୀବନରେ ଗ୍ରାମ୍ୟ ଦେବତାଙ୍କର କୃମିକା ଠିକ୍  
ସେହିଭଳି ଅତ୍ୟାବଶ୍ୟକ କହିଲେ ଅତ୍ୟୁକ୍ତି ହେବନି । ସଂପ୍ରତି ଗ୍ରାମ୍ୟ  
ଜୀବନରେ ଯଦିଓ ବିଭିନ୍ନ କାରଣରୁ ଗ୍ରାମଦେବତାଙ୍କ ପ୍ରଧାନ୍ୟ ବିଚିତ୍ର  
ହ୍ରାସ ପାଇଛି, ହିନ୍ଦୁ ଗ୍ରାମ୍ୟ ଜୀବନର ମୌଳିକ ସଂଗଠନକୁ ଇଷ୍ୟ କଲେ  
'ଗ୍ରାମଦେବତା' ଯେ ଏହାର କେନ୍ଦ୍ର ବିନ୍ଦୁ, ଅତିରେ କହିହେବ ।  
'ଗ୍ରାମଦେବତା' ରକ୍ଷାକର୍ତ୍ତା ମା ହିସାବରେ ଗ୍ରାମ୍ୟଜୀବନକୁ ସ୍ତବ୍ଧ ପକେ

ଇୟଶୁନ୍ୟ, ବିପଦମୁକ୍ତ କରନ୍ତୁ ବା ନାହିଁ ପଛେ, ତାଙ୍କ ପ୍ରତି ଥିବା ଭୟ, ସଚେତନତା ଓ ଦୃଢ଼ ବିଶ୍ୱାସ ହେତୁ ଗ୍ରାମ୍ୟ ଜୀବନରେ ଶାନ୍ତି, ଶୁଖିଲା ଓ ସଂହତିର ପ୍ରତିଷ୍ଠାପନକ ହୋଇଥାଏ । ଏଣୁ ପ୍ରତ୍ୟକ୍ଷା ଓ ପରୋକ୍ଷ ଭାବେ ଗ୍ରାମଦେବତା ଗ୍ରାମବାସୀଙ୍କର ସଂଯତ ଜୀବନଯାପନ, ସୁଚରିତ୍ର ଗଠନ ଓ ସହଯୋଗ ମନୋବୃତ୍ତିର ପରିରୂପକ ବୋଲି କୁହାଯାଇପାରେ । ବାସ୍ତବରେ 'ଗ୍ରାମଦେବତା' ହିଁ ଗ୍ରାମ୍ୟ ଜୀବନରେ ନିବିଡ଼ ଐକ୍ୟର ପ୍ରତୀକ ।

ସହାୟକ ଗ୍ରନ୍ଥସୂଚୀ-

- (୧) ଓଡ଼ିଶାର ଲୋକ ସଂସ୍କୃତି, ୧୯୭୮-ସଂପାଦନା, ଓଡ଼ିଶା ଉଚ୍ଚମାଧ୍ୟମିକ ଭୁବନେଶ୍ୱର, ପୃ: ୪୪ ଓ ୭୦ ।
- (୨) ଆଦିବାସୀ - ପ୍ରଥମଭାଗ, ୧୯୫୭- ଆଦିବାସୀ ଗ୍ରାମମନ୍ତ୍ରଣ ବିଭାଗ, ସରକାର, ପୃ: ୨୩ ।
- (୩) ଓଡ଼ିଶାରେ ପ୍ରତ୍ୟକ୍ଷ ଓ ଅନ୍ୟାନ୍ୟ ପ୍ରଭେଦ, ୧୯୭୯ - ଉତ୍କଳ ପ୍ରସଙ୍ଗ, ପୃ: ୨୧୩ ।
- (୪) The Origin of Hindu Culture and Personality—1977- (୪) The Origin of Hindu Culture and Personality—1977- Ashutosh B. Charya—Published in 'Man in India', 1955—Vol. 35, P. 19.
- (୫) Article on "Some Village Deities in the Neighbourhood of Khurda"—Published in Man in India, 1931, Vol. XI, No. 1 by S. C. Mitra
- (୬) Article on "The Cult of the Village Gods of West Bengal by Ashutosh B. Charya—Published in 'Man in India', 1955—Vol. 35, P. 19.
- (୭) Article on "Some Village Deities in the Neighbourhood of Khurda"—Published in Man in India, 1931, Vol. XI, No. 1 by S. C. Mitra
- (୮) The Rigveda and Vedic Religion:—1980—A. C. Clayton, P. 55
- (୯) Ancient India—1980—S. Sharma, NCERT.

Inhabitant of India—1972—Gustav Oppert P:450  
 Spratt, P. 245 (୬) Article on "The Cult of the Village Gods of West Bengal by Ashutosh B. Charya—Published in 'Man in India', 1955—Vol. 35, P. 19.

ଧ୍ରୁତରାଜ୍ଞ ବିଭାଗ, ଉତ୍କଳ ବିଶ୍ୱବିଦ୍ୟାଳୟ  
ବାଣୀବିହାର, ଭୁବନେଶ୍ୱର-୭୫୧୦୦୪





# ସର୍ବେ ହୋଇଣ ଏକ ମୁଖ

ଶ୍ରୀ ନରହରି ଉପାଧ୍ୟାୟ

ଅଧୁନାତନ ସଂସାରର ରୂପ ଯେପରି ବିଚିତ୍ର ସେହିପରି ଭୟଙ୍କର । ଅତିର ପୁସ୍ତକ-ଶିକ୍ଷିତ ମଣିଷ ତା'ର ଦୟା-ମାୟା, ବିଚେକ-ବିସ୍ଵର, ଶର୍ଣ୍ଣପରି ମାନବିକତାକୁ ହରାଇ ସ୍ଵଭାବତଃ-ହିଁସ୍ତ୍ର ଶ୍ଵାପଦ ପ୍ରାଣୀକୁ ବହୁ ଉନ୍ନତ ପତ୍ତନରେ ପକାଇ ଆଗେଇ ଚାଲିଛି । ମାତ୍ର ମଣିଷ ଜାତି ଭାଗ୍ୟରେ ବିଫଳ ହେଉ ବା ବିଧିର ଛୁର ପ୍ରତାରଣା ହେଉ, ଏଭଳି ଅଗ୍ରଗତିକୁ ଛାଡ଼ି ନୁହାଯାଇଛି । ଦିନକୁ ଦିନ ବ୍ୟକ୍ତି ଚରିତ୍ର ହେଉଛି ଅଚଳଗାମୀ । ବିଶ୍ଵାସୀ ସମାଜ । ସର୍ବତ୍ର ସଫାର୍ଷର ବାଚାବରଣ । ଗୁଣିଆତେ ଖାଲି ବିଶିଷ୍ଟ । ସମାଜ ତା'ର ସ୍ଵାଭାବିକ ଗତିଶୀଳତାକୁ ହରାଇ ଧୂ'ସରୂପ ଅନୁଭବିଣି ଆତକୁ ପ୍ରଧାନିତ ହେଉଥିବା ବେଳେ ତାକୁ ଶ୍ରବଣ ମଧୁର ଅନୁଭବିଣି 'ପ୍ରଗତିଶୀଳ' ସଂସ୍ଥା ଦ୍ଵାରା ବିଶେଷିତ କରାଯାଇଛି । ହାୟ ହୃଦୟ !!

ବସୁଧିକ୍ଷାନ ହାସଲ କରିଛି ଚରମ ସାପତ୍ୟ । ଝଲସି ଉଠେ ଆଖି, ଝଲସି ଉଠେ ପ୍ରାଣ । ପର ମୁହୂର୍ତ୍ତରେ ତାର ଅନ୍ତରାଳରୁ ଶୁଣାଯାଏ ବିଚିତ୍ର ଅଙ୍ଗହସ୍ୟ । ସୂତାଶୁଅରେ ଝୁଲୁଛି ମଣିଷର ଜାତିତାର ଭାଗ୍ୟ । ସୁଖିନ ପୂର୍ବକ ସେ ବିଶା କରି ଗସେ ତା'ର ସୁଖ-ସୁଖିନତା ଅତୀତ, ଅବେଗ-ଉଦ୍‌ବେଗରା ଚର୍ଚ୍ଚମାନ ଓ ଅନିଶ୍ଚିତ ଭବିଷ୍ୟତ । ମନେ ହେଉଛି, ଅମେ ଏକ ଯୁଗ ସଂକ୍ରମଣରେ ପହଞ୍ଚି ଗଲୁଣି କି ? ଆଶଙ୍କା ଶିକ୍ଷାନ ନୁହେଁ । ଏଯୁଗର ମଣିଷ ହାତକୁ ଏତେ ଶକ୍ତି ଆସି ଯାଇଛି ଯେ, ତା'ର ଦୁରୁପଯୋଗ ହେବାର ଆଶଙ୍କା ସ୍ଵଚ୍ଛ ମୁହୂର୍ତ୍ତରେ ଘନାକୃତ ହୋଇଗଠେ । ତରାତର ମରାମୁଣ୍ଡି ଗୋଟାଏ ଆଶୁନ୍ୟ ମେଦିନୀ ବ୍ୟାପୀ ହୋଇ ବ୍ୟରୂପ ସୁପ ଗପରେ ବସିଲାଣି । କେଉଁ ମୁହୂର୍ତ୍ତରେ ଅସ୍ଵଳକ ବିଚାରଣା ଘଟି ମହାପ୍ରାୟ ସଂଘଟିତ ହୋଇଯିବ, କିଏ କହିବ ? ଏକା ପୂର୍ଣ୍ଣ କର୍ମା-ହର୍ମା-ବିଧାତା ଜଗଦାନଙ୍କୁ ହିଁ କଣ ସେ କାଳବେଳ । ଶେଷ ପରିସ୍ଥିତିକୁ କଳନା କରି ହେଉ ବା ସେହି ଦୈବଶକ୍ତିର ବିଦେଶନାରେ ହେଉ ଦେଶ ବିଦେଶର ବହୁ ବୈଜ୍ଞାନିକ ଓ ଗବିଷ୍ୟତ ବୋଧ କହିଛନ୍ତି ଧରାପୃଷ୍ଠରେ ଏକ ମହା ବିନାଶକାର ଉପସ୍ଥିତ ହେବ । ଶେଷ ବିଶ୍ଵ ଶତକର ଉପସ୍ଥିତ ମାନବ ସଭ୍ୟତା ଅତିରେ ଲୋପ ହୋଇ ଯିବ ନୂତନ ମାନବ ସଭ୍ୟତାର ଅଭ୍ୟୁଦୟ ହେବ । ସେହି ଅନିବାର୍ଯ୍ୟ ଧୂସ କାଳକୁ ଖ୍ରୀ: ୧୯୮୨ ଠାରୁ ୨୦୦୦ ମଧ୍ୟରେ ନିର୍ଦ୍ଦିଷ୍ଟ କରାଯାଇଛି । ଆମର ଯେଉଁ ପ୍ରାଚୀନ ସଭ୍ୟତାବଳୀ ଉପସ୍ଥିତ ସମାଜ ହୋଇଥିଲା, ଏବେ ସେ ହୋଇଣି ଆଦରର ଧନ ।

ବର୍ତ୍ତମାନର ତଥାକଥିତ ସଭ୍ୟ ମଣିଷର ଅଗତି-ଅନାଗତି-ଦୁଷ୍ଟାପ୍ୟବୃତ୍ତି ହେତୁ ଅଗାଧି ଗପପୁର ବଢ଼ି ଚାଲିଛି । ପ୍ରତିଷ୍ଠିତ ଦୁଇଦ ଜୀବନଧାରା, ସ୍ଵବଦମାନ ପରାମର୍ତ୍ତ ଅତିମୁଖ୍ୟକାରୀତା ନିଶ୍ଚୁର ଆଦାରେ ବଳିମଳି ହୋଇଯାଇଛି । ବ୍ୟକ୍ତିର ସମସ୍ତ ସମାଜ । ବ୍ୟକ୍ତି ଚରିତ୍ରରେ, ସମାଜରେ ତଥା ଶାସନରେ ନୈତିକ ଓ ଆଧ୍ୟାତ୍ମିକ ମୂଲ୍ୟବୋଧ ଆଉ ରହି କହିନଇ ଚଳେ । ଆମ ପୁରାଣବର୍ଣ୍ଣିତ ଘୋର କଳିର ପ୍ରଭାବ କ୍ଷେତ୍ରେ କ୍ଷେତ୍ରେ ଅନୁଭୂତ । ବିକୃତ ହୋଇଯାଇଛି ମଣିଷର ପ୍ରକୃତି ଏବଂ ତଦନୁସାରେ ବିକଳିତ ହେଉଛି ତା'ର କଦାକାର ବ୍ୟକ୍ତିତ୍ଵ ଓ ବିଚିତ୍ର ମତି-ଗତି । ମହତ୍ଵ ବ୍ୟକ୍ତିତ୍ଵ ଗଠନ ପାଇଁ ଆବଶ୍ୟକ ଆଧ୍ୟାତ୍ମିକ ପ୍ରେରଣା । କେବଳମାତ୍ର ସର୍ବସ୍ଵର୍ଗର ଅଭିବୃଦ୍ଧି ଘଟିଲେ, ନିଃସନ୍ଦେହତଃ ମାନବ ସମାଜ ପାଇଁ ଶାନ୍ତି ଓ ପ୍ରଗତିର ଦ୍ଵାର ମୁକ୍ତ ହୋଇଯିବ ।

ଧର୍ମ ଓ ଆଧ୍ୟାତ୍ମିକତା ସମ୍ପର୍କରେ ବହୁ ଆଳପ-ଆଲୋଚନା କରାଯାଇଛି । ମାତ୍ର ତାକୁ ହୃଦୟଙ୍ଗମ କରି ଆଚରଣରେ ପ୍ରମାଣିତ କରିବା ପାଇଁ ବଳିଷ୍ଠ ଚେଷ୍ଟା ବା ଆନ୍ତରିକ ବୃତ୍ତା ଦେଖାଯାଉ ନାହିଁ । ଏଥିପାଇଁ ମଧ୍ୟ ପ୍ରେରଣାର ଆବଶ୍ୟକତା ରହିଛି । ଆମ ଭାରତବର୍ଷ ଜଥା ନୁହାଯାଉ । ଏ ଧର୍ମ ପ୍ରାଣ ଦେଶର ନାଗରିକ ଥିଲେ ଦେବୋପମ । ଦେବଦୂର୍ଲ୍ଲଭ ନରକନୁର ସାଥୀକତା କେଉଁଠି ସେ ବୁଝେ । ପୁଣି ବିଶ୍ରାନ୍ତ ପଥକ୍ରମ ହୁଏ କାହିଁକି ? ବିଶ୍ଵ ପାରିପାଶ୍ଵିକ ସଭାବରୁ ତା'ର ଏ ଦୂର୍ଗତି ।

ବ୍ୟକ୍ତି ଓ ସମାଜର ଉଚ୍ଚତା ସାଧନ ସହ ଉଚ୍ଚତ ଗବିଷ୍ୟତ ଗଠନ କଲେ ଜନସାଧାରଣଙ୍କ ମଧ୍ୟରେ ଆତ୍ମା ପୁଷ୍ଟି କରିବା ଦରକାର । ଆମର ସଂସାର, ସଂସ୍କୃତି ସବୁ ରହିଛି, ମାତ୍ର ଅଭାବ ଘଟିଛି ପ୍ରେରଣାର । ପ୍ରଥମେ ପ୍ରାଣଶକ୍ତିକୁ ଜାଗ୍ରତ କରାଇବାକୁ ହେବ । ବିଚିତ୍ର ନିଷ୍ଠାରୁ ବ୍ୟକ୍ତି ନିଷ୍ଠା ଏବଂ ସମାଜ ନିଷ୍ଠା ଜାଗ୍ରତକାରୀ ଧର୍ମଧାରଣା ପୁଷ୍ଟି କରାଯାଇ ନ ପାରିଲେ ସମସ୍ତ ପ୍ରୟାସ ବୃଥା । କେବଳ ଆଧ୍ୟାତ୍ମିକତା ତଥା ନୈତିକ ପରିବେଶର ବିକାଶ ସାଧନ ଦ୍ଵାରା ହିଁ ସର୍ବୋଚ୍ଚ ପରିବ୍ୟାପ ବିଶାଳ ଦାବଦରଶକୁ ପରିଶୋଧିତ କରାଯାଇପାରେ, ଅନ୍ୟଥା ନୁହେଁ । ଲୋକଚରିତ୍ର ସମ୍ପୂର୍ଣ୍ଣ ହେଲେ, ସମାଜିକ ଶୃଙ୍ଖଳା ବଳେ ଆସିଯିବ । ଅବଶ୍ୟ ଏ ଗୋଟିଏ କଠିନ କାର୍ଯ୍ୟ । ଏଥିପାଇଁ ବ୍ୟକ୍ତି ପ୍ରୟାସ ଯଥେଷ୍ଟ ନୁହେଁ । ସାମୁଦ୍ରିକ ସାଧନା ହିଁ ହେବ ଉପଯୁକ୍ତ ପଥ ।

ମଣିଷ ପୁରାବେଶ ଗୋଷାବଦ୍ଧ ପ୍ରାଣୀ । ଏକକ ସାଧନରେ ସେ ଉପକୃତ ହୋଇପାରେ । ଏକକ ପ୍ରାଣୀଟି ବ୍ୟକ୍ତିଗତ ଭାବ ତା'ର ନିକଟ । ବର୍ତ୍ତମାନ ଉଚ୍ଚତର ବ୍ୟକ୍ତିର ଉନ୍ନତ ପିଠି । କିନ୍ତୁ ତା' ଦ୍ଵାରା ସମସ୍ତ ମାନବ

ସମାଜର କଲ୍ୟାଣ ସାଧନ ହୁଏ ନାହିଁ । ଜଣକର ଉଚିତ କାମ୍ୟ ନୁହେଁ, ଗଣ ଉଚିତ ହିଁ କାମ୍ୟ । ବର୍ତ୍ତମାନ ଆଧୁନିକ ସାଧନାର ଏକାନ୍ତ ଆବଶ୍ୟକତା ଅନୁଭୂତ ହୁଏ । ଏହି ଆବଶ୍ୟକତାକୁ ପୂରଣ କରି ସମାଜକୁ ଉପଯୁକ୍ତ ଦିବ୍ ଦର୍ଶନ ଦେବା ପାଇଁ ଉଚିତ ପାତ୍ର କିଏ ?

ଉତ୍ତରୀନ ସତ୍ୟ ସ୍ୱରୂପ । ଧର୍ମାନ୍ୱର୍ଯ୍ୟ ମହାପୁରୁଷମାନେ ପୁରୁଷୋତ୍ତମ ଉତ୍ତରୀନଙ୍କର ଅଂଶବତାର । ଆଧ୍ୟାତ୍ମ ସତ୍ୟକୁ ସେମାନେ ହିଁ ଧାରଣ କରିଥାନ୍ତି । ମହ୍ୟ ମହାପୁରାଣୋକ୍ତିରେ, "ସତ୍ୟ" ହିଁ ସତ୍ୟ ସ୍ତୁତିପୁକ୍ତ୍ୟତି" ଅର୍ଥାତ୍ ସାଧୁପୁରୁଷ ସଦା ସତ୍ୟକୁ ହିଁ ଆଦର କରନ୍ତି । ଆମରି ପରି ଶରୀର ଧାରା ହେଲେ ହେଁ, ସେମାନଙ୍କର ଚେତନା ଆମଠାରୁ ବହୁ ଉର୍ଦ୍ଧ୍ୱରେ । ଆଧ୍ୟାତ୍ମ ହେଉଛି ଯଥାର୍ଥ ସତ୍ୟ; ନୈତିକତା ତା'ର ପ୍ରଭାବ ମାତ୍ର । ଅତଏବ ସତ୍ୟସ୍ତୁତି ସାଧୁସମାଜର ସାମୂହିକ ଶକ୍ତି, ସମସ୍ତରତ ପ୍ରଚେଷ୍ଟା, ନୈତିକ ପ୍ରଭାବ ଓ ବଳିଷ୍ଠ ଆଧ୍ୟାତ୍ମିକ ପ୍ରେରଣା ପଥକ୍ରମ ସମାଜକୁ ପୁଧାରିବା ସଙ୍ଗେ ବିଶ୍ୱକଲ୍ୟାଣ ସାଧନ କରି ପାରିବ, ଏହା ନିଶ୍ଚିତ ।

ପୁନଶ୍ଚ ଏ କଥା ଚିନ୍ତା କଲା ବେଳକୁ ଆମେ ସ୍ମରଣକରି କ୍ଷୁଦ୍ରରୁହି ସମ୍ପନ୍ନ ମଣିଷ ହେଉଁ ହତରୁହି । ଏକକ ଚକ୍ରର ବିକାଶ ରୂପ, କଲ୍ୟାଣ ପୁରୁଷଗଣ୍ୟ ସାଧୁସହଗଣ ସମ୍ପଦାୟ ଭେଦରେ ବହୁଧା ବିଭକ୍ତି ଏବଂ ଦୀର୍ଘସମ୍ପ ଆର୍ଯ୍ୟ ଭୃଞ୍ଜଣରେ ସର୍ବତ୍ର ପରିତ୍ୟାଗ । ସେମାନଙ୍କୁ ସମବେତ ଓ ସହମତ କରାଯାଇପାରେ କିପରି ? ପ୍ରେମାନ୍ୱର୍ଯ୍ୟ ବାବା ମଧୁସୂଦନ କଳିଯୁଗର ଅତିମ ପର୍ଯ୍ୟାୟରେ ଯାହା ଯାହା ସବୁ ଘଟିବ ସେ ସବୁ ବୟାନ କରି ସାରି ଉପସଂହାରରେ ଲିପିବଦ୍ଧ କରିଯାଇଛନ୍ତି—

"ଦଣ୍ଡକ ଭିତରେ ଖଣ୍ଡଗିରିଠାରେ  
ସିଦ୍ଧ ସାଧୁ ହେବେ ମେଳ ହୋ,  
ଶୁଦ୍ଧ ପ୍ରେମ ଭକ୍ତି ହୃଦେ ଯେ ଜାଣନ୍ତି  
(ସେ) ଦେଖୁବେ ପ୍ରଭୁ ପୟର ହୋ" ।

ଏବେଠୁ ସେ ଶୁଦ୍ଧ ସମ୍ମେଳନ ଅନୁଷ୍ଠିତ ହୋଇ ପାରିଲେ ନିଶ୍ଚିତଭାବେ କଳକଲ୍ୟାଣ ସାଧୁତ ହୋଇପାରିବ । ପ୍ରସାର, ଗଙ୍ଗାସାଗର, ହରଦ୍ୱାର ପ୍ରଭୃତି ସ୍ଥାନରେ ବିଭିନ୍ନ ମେଳା ଉପଲକ୍ଷେ ବିଚାର ସାଧୁ ସମାବେଶ ହୋଇଥାଏ । ଦେବଭୂମି ଓଡ଼ିଶାର କୋଣେ କୋଣେ ବହୁ ସଂଖ୍ୟକ ଉଚ୍ଚକୋଟୀର ସାଧୁସକ୍ତ ବିଦ୍ୟମାନ ଥିଲେ ହେଁ, ସର୍ବଧର୍ମ ସମନ୍ୱୟବାଦ ପ୍ରଧାନ ଜଗନ୍ନାଥ ଦେଶରେ କୁତ୍ୱାପି ଗୋଟିଏ ସାଧୁ ସମାବେଶର ଅବକାଶ ପୁଣି କରାଯାଇପାରେ ନାହିଁ । ଏବେ ଖଣ୍ଡଗିରିରେ ସେପରି ଏକ ସୁମହତ୍ ଉଦ୍ୟମ ଆରମ୍ଭ ହୋଇଥିବା ଆଶା ଓ ଆଶ୍ୱାସନାର କଥା । ପୂର୍ବେ ଖଣ୍ଡଗିରି କୁମ୍ଭମେଳା ଉପଲକ୍ଷେ ସେଠାରେ ସାଧୁମେଳାନୁଷ୍ଠାନର ପରମ୍ପରା ପ୍ରତିଷ୍ଠିତ ଥିବା ଜଣାଯାଏ । ଏବେ ଦେଖାଯାଏ, ଖଣ୍ଡଗିରି ଶାଖର ଦେଶରେ ଗୋଟିଏ ଖୋଲା ଟାଙ୍ଗର ସମତଳଭୂମି ଅଛି । ସେଠାରେ ଛେଟ ଛୋଟ ଉପକ୍ଷେପ ଆକ ଆକ ହୋଇ ଧାଡ଼ିକି ଧାଡ଼ି ରହିଥାଏ । ପ୍ରତ୍ୟେକ ଆଗରୁକ, ଭକ୍ତିରେ ହେଉ ବା ପରମ୍ପରାକୁ ସମ୍ମାନ ଦେଖାଇ ହେଉ, ସୁପ ଉପରେ ଆଉ ଖଣ୍ଡେ ଖଣ୍ଡେ ଗୋଡ଼ି ପଥର ସ୍ଥାପନ କରିବାର ଲୋଭ ସମରାଣ କରିପାରେ ନାହିଁ । ଲୌକିକ ବିଶ୍ୱାସରେ ସେ ହେଉଛି ଦେବସଭା । ସମବତଃ ଖଣ୍ଡଗିରିରେ ଚିରାଚରିତ ଦେବୋପମ ସାଧୁସକ୍ତ ସମାବେଶର ପ୍ରତୀକାରକ ପୁରକା—ଜନଶୁଚିର ଏ ଦେବସଭା । 'ଗଗଣିତାୟ' ହେଉଛି ସନାତନା ଚିନ୍ତା । ସନାତନ ଧର୍ମାଦର୍ଶ ହେଲା ପ୍ରତ୍ୟେକ ପ୍ରାଣୀକୁ ସୁଖୀ କରାଇବା । ବୈଦିକଯୁଗର ମନ୍ତ୍ରଦ୍ୱୟା ମୁନିଗଣିଗଣ ଶ୍ରେଷ୍ଠମାର୍ଗର ସନ୍ଧାନ କରିବା ବିନା ନିଜପାଇଁ କୌଣସି ଶ୍ରେଷ୍ଠ ଆକାଂକ୍ଷା ପୋଷଣ କରୁ ନ ଥିଲେ । ସେଥିପାଇଁ ସେମାନଙ୍କ କଣ୍ଠରୁ ଝଙ୍କୁତ ହେଉଥିଲା କରକଲ୍ୟାଣମୟା ଶାନ୍ତିବାଣୀ— "ସର୍ବେ ଭବନ୍ତୁ ସୁଖିନଃ, ସର୍ବେ ସବୁ ନିରାମୟା । ସର୍ବେ

ଉଦ୍ୱାଣି ପଶ୍ୟନ୍ତୁ, ମା ନଶ୍ୱତିଦ୍ ଦୁଃଖଭାଗ୍ ଭବେତ୍" । ସୁଖେ ସକ୍ତ ମହାହାରଣ ସୁଖ ପ୍ରାପ୍ତିର ଶୋଭନୀୟ ମାର୍ଗ ପ୍ରଦର୍ଶନ ଆସିଛନ୍ତି । ଆମ ସମାଜ ଆଜି ରୋଗରାଧ୍ୟାୟ, ଶୋକସଖାପ, ଉପଦ୍ରବରେ ଜର୍ଜରିତ । ତା'ର କାରଣ ଆମେ ସାମାଜିକତାକୁ କୁଟିଳ, ଅଧର୍ମ ପଥରେ ଅନ୍ଧଯାତ୍ରା ସାଜିଛୁ । ସର୍ବପଥକୁ ବିଚାର, କର୍ମରୁ ବିଚିତ ଏବଂ ନିକୃଷ୍ଟ ମାର୍ଗରେ ପରିଭ୍ରମିତ ହେବାକୁ ବାଧ୍ୟ ହେଉଛୁ । ଶୁଦ୍ଧ ଧର୍ମଦେଖାଇଲେ କରକିତ ହୋଇ ପ୍ରତି ମୁହୂର୍ତ୍ତରେ ନିରତ ହତ୍ୟା କରୁଛୁ । ଆମେ ବର୍ତ୍ତମାନ ଚିତାଗୁଣିତ ନୁହେଁ, ସମା ଚିତାଗୁଣିତେ ଦର୍ଶାଭୂତ । ଭାରାନ୍ତ୍ରୀ ମନ ଶରୀର ଉଦ୍ୱେଗ ପ୍ରତିକ୍ରିୟା ସୃଷ୍ଟିକରେ । ଏହାର ପ୍ରତିକାର ପାଇଁ ଲୋକେ ଶୃଙ୍ଖଳା ନିଶା ମାଦକର ଆଶ୍ରୟ ନେଇଥାନ୍ତି, ଯାହାକି ଉଚିତ ସମାଧାନ ନୁହେଁ ଏପରି ଅପଚିତ୍ତା ଅପପତ୍ତା ଅଶାନ୍ତିର ଅବିଚ୍ଛିନ୍ନ ପ୍ରତ୍ୟାଧାନ ନୁହେଁ ଦେଇପାରେ ନାହିଁ । ସର୍ବଧର୍ମର କାମ୍ୟ ଶାନ୍ତି । କାବନର ଦୁଃ କାମନା କେବଳ ଐହିକ ନୁହେଁ, ପାରତ୍ରିକ । ଏଥିପାଇଁ ଚେତନା ସୃଷ୍ଟି ନିଶ୍ଚିତର ରାହା ଦେଖାଇ ପାରିବେ ସେହି ଚିରଶାନ୍ତି ପ୍ରିୟ ମହାପୁରୁଷଗଣ । ସେ ସରଳ ପୁରମ ରାହାଟି ହେଉଛି ନୈତିକ ସୁଧର୍ମାଚରଣ ଅଭ୍ୟାସ ଓ କିଶ୍ୱର ପ୍ରାର୍ଥନା ।

ସୁମା ଶିବାନନ୍ଦ କହନ୍ତି, "ପ୍ରାର୍ଥନା ଏକ ବଳିଷ୍ଠ ଆଧ୍ୟାତ୍ମିକ ଶକ୍ତି ଆହାର ଆଧ୍ୟାତ୍ମିକ ଖାଦ୍ୟ । ପ୍ରାର୍ଥନା ହେଉଛି ସେହି ଅଦ୍ୱୈତ ଶା ଯାହାଦ୍ୱାରା ଐଶାଶକ୍ତି ମାନବ ଧମନୀକୁ ପ୍ରବାହିତ ହୁଏ । ମ ନାରାୟଣରେ ପରିଣତ ହୁଏ" । ସମସ୍ତ ପ୍ରକାର ଜୀବନଯନ୍ତ୍ରଣ ପ୍ରାର୍ଥନା ହିଁ ଉପଶମ ହୋଇଥାଏ । ମାତୃଶକ୍ତିର ପ୍ରସରଣ ପାଇଁ ପରି ଗାୟତ୍ରୀ ମନ୍ତ୍ର ହିଁ ଏକ ପ୍ରାର୍ଥନା । ସେଥିରେ ପ୍ରଭୁଙ୍କ 'ଧ୍ୟାନ' 'ପ୍ରଭୋଦୟାତ୍' ଶବ୍ଦଦ୍ୱୟ ସଦ୍‌ବିବେକ ଓ ସର୍ବପ୍ରେରଣା ପ୍ରଦାନ ପର୍ ଉତ୍ତମାୟ ଶକ୍ତିଜ ଉଦ୍ଦେଶ୍ୟରେ ବିନୀତ ନିବେଦନ । ସେଗତର "ସ ନାବଦତ୍ତ, ସହ ନୌ ଭୁନକ୍ତୁ, ସହସାର୍ଯ୍ୟ" କରାଗଲେ, ଚେତନା ନାବଧାତମସ୍ତୁ, ମା ବିଦୁଷାବହେଁ" ଇତ୍ୟାଦି ଶାନ୍ତିବାଣୀରେ ସମ୍ପୂର୍ଣ୍ଣ ଶାନ୍ତିମୟ ଜୀବନ ପାଇଁ ପ୍ରାର୍ଥନାର ବାକ ସୂତ୍ର ନିହିତ । ସମାଜରେ ହେଉ କାହାରି ପ୍ରତି ବିଦ୍ରୋଷ ଭାବ ପୋଷଣ ନ କରି ପାରଗରିକ ସମ୍ପର୍କର ପାଇଁ ଏ ମନ୍ତ୍ରରେ ପ୍ରେରଣା ଦିଆଯାଇଛି ।

"ନମୋନାରାୟଣାୟେତି ମନ୍ତ୍ରଃ ସର୍ବାର୍ଥ ସାଧକଃ" ।  
ସର୍ବମଙ୍ଗଳମାଙ୍ଗଲ୍ୟ ବରେଣ୍ୟ ବରଦପ୍ରଭୁ ନାରାୟଣ ଶର୍ଚ୍ଚ ସିଦ୍ଧିଦାତା । ମାନବ ଜାତିର ଏ ଦୁର୍ଦ୍ଦିନର ଅବସ୍ଥାନ ପାଇଁ, ବିଶ୍ୱବ୍ୟାପି ଧର୍ମବିପ୍ଳବର ନିରାକରଣ ଏବଂ ଶାନ୍ତିସ୍ଥାପନ ପାଇଁ ଆମେ ତବୁ ଏକମୁଖ ହୋଇ ସେହି ନାରାୟଣକୁ ହିଁ ଚାକିରା—  
ଓ ନମୋ ନାରାୟଣାୟ ।

କ୍ଷେତ୍ରନିବାସ  
ପୁର ନଂ ୪୨୪/ଶ୍ରୀମଦ୍‌ନଗର  
ଭୁବନେଶ୍ୱର-୭ (୧୫୧୦୦୭)

Handwritten signature

# ରୋଗ ନିବାରଣ ଓ ନିରାକରଣ

ଶ୍ରୀ ଲକ୍ଷ୍ମୀନାରାୟଣ ରାଉତରାୟ

ରୋଗ ମନୁଷ୍ୟର ପ୍ରଧାନ ଶତ୍ରୁ । ଏହା ମନୁଷ୍ୟର ଶାନ୍ତିକୁ ବିଶେଷଭାବେ ବ୍ୟାଧତ କରିଥାଏ । ପ୍ରତ୍ୟେକ ମନୁଷ୍ୟ ତା'ର ଜୀବନକାଳ ମଧ୍ୟରେ ରୋଗରେ ପୀଡ଼ିତ ହେବା ଏକ ସ୍ଥାନର ଧୂଳି ସତ୍ୟ । ଏଥିରୁ ଜଣେ ହେଲେ କେହି ନିସ୍ତାର ଲାଭ କରିନାହିଁ । ଏହି କାରଣରୁ ମନୁଷ୍ୟ ଆବହମାନ ଜାକରୁ ରୋଗ ବିରୁଦ୍ଧରେ ସଂଗ୍ରାମ ଚଳାଇ ଅସିଛି । ଏହି ସଂଗ୍ରାମ ବିଶ୍ୱ-ବ୍ରହ୍ମାଣ୍ଡରେ ମନୁଷ୍ୟର ଅସ୍ଥିତ ଥିଲା ପର୍ଯ୍ୟନ୍ତ ସୁଧରୁ ଗୁଲିବ ।

ଅଧୁନା ବିଜ୍ଞାନମାନେ ଜଡ଼ବାଦୀ । ଏମାନେ ପଞ୍ଚମହାଭୂତକୁ ନେଇ ଶେଷେଶା କରି ଅନେକ କିଛି ଉଦ୍ଭାବନ କରି ଥିଲେବି ମନୋମୟ ବିଜ୍ଞାନ କ୍ଷେତ୍ରରେ ପାରଦର୍ଶିତା ଲାଭ କରି ପାରି ନାହାନ୍ତି । ଦୃଶ୍ୟମୟ ଜଗତକୁ ସାଧାରଣ ଦେବା ଏହାର ଏକମାତ୍ର କାରଣ । ଯେଉଁ ବିଜ୍ଞାନମାନେ ତାଙ୍କ ନିଜମନକୁ ଦୃଢ଼ଭାବେ ସ୍ଥିର ରଖି ନିଶ୍ଚାପର ଭାବରେ ଗବେଷଣା ଚଳାଇ ବିଜ୍ଞାନରେ ଚମକ ସୃଷ୍ଟି କରି ପାରିଛନ୍ତି, ସେମାନେ ତାଙ୍କ ଇଚ୍ଛାଶକ୍ତିକୁ ଗୋଟିକଣ୍ଠି ଆଗରେ ହେଉ ବା ଗୋଟି ମନେ କରିବା ସୁହଣାୟ କି ? ବିଶ୍ୱ-ବ୍ରହ୍ମାଣ୍ଡର ସୃଷ୍ଟି କଣ୍ଠିର ଶକ୍ତିଶାଳିନ ସପକ ରୂପାୟନ ହୋଇଥିବାରୁ ଇଚ୍ଛାଶକ୍ତି (ମନୁଷ୍ୟର ଅନ୍ତର୍ନିହିତ ଆନ୍ଦିକଶକ୍ତି) ବ୍ରହ୍ମଶକ୍ତିର ଅର୍ଦ୍ଧାଙ୍ଗିନୀ ଅଟେ । ଏହି ଇଚ୍ଛାଶକ୍ତି ସ୍ୱଳ୍ପ ରୂପେ ବିଦିତ । ଏହାକୁ ଭିତ୍ତିକରି ଜଡ଼ବାଦୀ ବିଜ୍ଞାନମାନେ ତାଙ୍କ ବିଜ୍ଞାନ ଗବେଷଣାକୁ ନୂତନ ମୋଡ଼ ହେବା ଆବଶ୍ୟକ । ଆଧୁନିକ ବିଜ୍ଞାନରେ ପାରଦର୍ଶିତା ଲାଭ କରିଥିବା ଶ୍ରେଷ୍ଠ ବୈଜ୍ଞାନିକ "ଆଇନ୍‌ଷ୍ଟାଇନ୍" ବ୍ରହ୍ମଜର ଏହି ଇଚ୍ଛାଶକ୍ତିକୁ ସଠିକ୍‌ଭାବେ ଅନୁଭବ କରିପାରିଥିଲେ ।

ଉପରୋକ୍ତ ପର୍ଯ୍ୟାଲୋଚନା କରିବାର ମୂଳକାରଣ ହେଉଛି ଯେ ଏହି ବିଶ୍ୱ ବ୍ରହ୍ମାଣ୍ଡ ଜଣକର ଇଚ୍ଛାଶକ୍ତିରେ ପରିଗୁଳିତ ହେଉଅଛି । ଏହି ମହାନଶକ୍ତିର କ୍ଷୟନାହିଁ ଏବଂ ଏହା ସ୍ୱୟଂ ସମ୍ପୂର୍ଣ୍ଣ । ଏହାର ଅତି ନାହିଁ ଓ ଏହା ବିଶ୍ୱବ୍ରହ୍ମାଣ୍ଡରେ ପରିବ୍ୟାପ୍ତ । ଚିରିତ ରପାୟରେ ରୋଗର ନିରାକରଣ କରାଯାଇଥାଏ । ଏଣୁ ଏ ବିଷୟ ଅତ୍ୟନ୍ତ ବ୍ୟାପକ ଅଟେ । ସୂକ୍ଷ୍ମ ରପାୟରେ ରୋଗର ନିରାକରଣ ସରଳ, ସହଜ କରୁ ଓ ସମସ୍ତଙ୍କ ସୁବିବୋଧ ହେବା ଉଚିତ୍ । ଏଠାରେ ରୋଗ ନିବାରଣ ଓ ନିରାକରଣ ମନସ୍ତାତ୍ୱିକ ବିଶ୍ଳେଷଣ ରପରେ ବିଶେଷ ଭାବରେ ପର୍ଯ୍ୟବେଶିତ । ଏହି ବିଶ୍ୱବ୍ରହ୍ମାଣ୍ଡରେ ଆକର୍ଷଣଶକ୍ତି (ଭୂମିକାୟ ଓ ବୈଦ୍ୟୁତିକ) ଅହରହ କାର୍ଯ୍ୟକରୁଅଛି । ଏହି ଆକର୍ଷଣ ଶକ୍ତିର 'ସାମାନ୍ୟ ତାରତମ୍ୟ ଓ ବ୍ୟତିକ୍ରମରେ ପୃଥିବୀ ପୃଷ୍ଠରେ ନାନା ପ୍ରକାର ବ୍ୟୁତ୍ପାଦ ଦେଖା

ଦେଇଥାଏ । ଠିକ୍ ସେହିପରି ମନୁଷ୍ୟର ଶରୀରରେ ପ୍ରାଣଶକ୍ତି ପରମେଶ୍ୱରଙ୍କରଶକ୍ତି ଦ୍ୱାରା ଆକର୍ଷିତ ହୋଇ ନିର୍ଦ୍ଦିଷ୍ଟ ନିୟମରେ କାର୍ଯ୍ୟ କରୁଅଛି । ମନୁଷ୍ୟ ପରମେଶ୍ୱରଙ୍କଠାରୁ ଯେତେ ଦୂରରେ ଯାଇଥିବ ତାର ପ୍ରାଣଶକ୍ତି ସେତେ ସେତେ ଦୁର୍ବଳ ହୋଇ ଗୁଲିଥିବ । ଦୁର୍ବଳ ପ୍ରାଣଶକ୍ତି ମନୁଷ୍ୟକୁ ମୃତ୍ୟୁ ଧାରେ ଧାରେ ଚାଣି ନିଏ । ଆତ୍ମଶକ୍ତିର ଚମତ୍କାରୀତା ବିଷୟରେ **MR. V. M. BHAT** ତାଙ୍କ **Yogic powers and Godrealisation** ପୁସ୍ତକରେ ଲେଖିଛନ୍ତି ।  
"Now if this "Spirit" or "Mind Stuff" and "psy chie energy" according to M. C. Dougall is immanent in the universe, and if we are a micro cosmic part and parcel of the same universe it follows that the same cosmic energy or spirit must be in us also. For our microcosm is planned by the same architect, and it must contain the same energy. Following this line, M. C. Dougall in his **Energies of Man** says that there must be some one causal energy to explain the Law of causation in the universe. We daily experieence it in reviving our axhausted energies by taking nourishiug food, and converting it into psychic energy. Human energy is Ltke physical energy such as heat, light and electricity, but has an element of consciounes

ରୋଗ ନିରାକରଣ ସୁଦର୍ଶ ଆରମ୍ଭ କରିବା ପୂର୍ବରୁ ରୋଗ ନିବାରଣ ବିଷୟରେ ଆଲୋଚନାତ କରିବା ସମାଚିନ ହେବ ।  
କଥାରେ ଅଛି **'Prevention is better than cure'** " ରୋଗ ଦୂଷ୍ଟ ହେବାପରେ ଚିକିତ୍ସା ଆରମ୍ଭ କରିବା ପରିବର୍ତ୍ତେ ରୋଗ ଦୂଷ୍ଟ ବିପତ୍ତି ନିହେବ ସେଥିପାଇଁ ବିଶେଷ ଭାବରେ ଧ୍ୟାନ ଦେବା ଆମ ସମସ୍ତଙ୍କର କର୍ତ୍ତବ୍ୟ । ସଂପୂର୍ଣ୍ଣଭାବେ ରୋଗ ନିବାରଣ ନିମ୍ନଲିଖିତ କାରଣରୁ ମନୁଷ୍ୟ ଜୀବନରେ ସମ୍ଭବ ହୋଇ ନଥାଏ ।

ମନୁଷ୍ୟର ପୂର୍ବଜନ୍ମ ଅଛି । ପୂର୍ବଜନ୍ମର କୃତକର୍ମର କୁଫଳ ଓ ସୁଫଳ ଇତ୍ୟଦି ମନୁଷ୍ୟକୁ ଗୋଗ କରିବାକୁ ପଡ଼ିଥାଏ । ଏହା ପ୍ରକୃତିର ନିୟମ । ଏହାକୁ ପ୍ରାଣକୁ କର୍ମର ଫଳ କୁହାଯାଇଥାଏ । ପୂର୍ବ ଜନ୍ମରେ ମନୁଷ୍ୟର ଚରିତ୍ର ଯେଉଁ ସରଳେ ମୃତ୍ୟୁ ବେଳକୁ ଥାଏ ଇତ୍ୟଦି ଯେହି ଚରିତ୍ରର ସେହି ସରଳ ଆରମ୍ଭ ହୋଇଥାଏ । ସାତ୍ତ୍ୱିକ, ରାଜସିକ ଓ ତାମସିକ ଗୁଣଗୁଣର ଚାରତମ୍ୟରେ ଗୋଗ ଉତ୍ପତ୍ତି ହୋଇଥାଏ । ତେଣୁ ମନୁଷ୍ୟକୁ ଗୋଗଭୋଗ କରିବା ଏକ ପ୍ରକାର ନିଶ୍ଚିତ । ପୂର୍ବଜନ୍ମର କର୍ମଫଳ ଅନୁସାରେ ମନୁଷ୍ୟର ଜନ୍ମ ପ୍ରକୃତିର ବିଶିଷ୍ଟ ନୀତି ନିୟମ ଭିତରେ ହୋଇଥାଏ । ଏହି କାରଣରୁ ହୁଏ ଚ କେତେକ ମନୁଷ୍ୟ ଉଚ୍ଚମ ପିତାମାତା ଲୋକରେ ଓ ଉଚ୍ଚମ ପରିବେଶ ମଧ୍ୟରେ ଜନ୍ମଗ୍ରହଣ କରିଥାଆନ୍ତି । ସେହିପରି କେତେକ ମନୁଷ୍ୟ ନିମ୍ନ ପିତାମାତା ଓ ଅତ୍ୟନ୍ତ ଆବର୍ଜନାପୂର୍ଣ୍ଣ ପରିବେଶ ମଧ୍ୟରେ ଜନ୍ମ ଲାଭ କରିଥାଆନ୍ତି । ଅସୁସ୍ଥ ଓ ଆବର୍ଜନାପୂର୍ଣ୍ଣ ପରିବେଶରେ ଜନ୍ମ ଲାଭ କଲେ ରୋଗ ଆକ୍ରମଣ କରିବା ଅତ୍ୟନ୍ତ ସହଜ । ଏହି କାରଣରୁ ରୋଗ ନିବାରଣ ଏକ ପ୍ରକାର ଅସମ୍ଭବ ମନେ ହୋଇଥାଏ । କିନ୍ତୁ ଯେହେତୁ ପ୍ରତ୍ୟେକ ମନୁଷ୍ୟର ନିଜସ୍ୱ ବିବେକ ଓ ଜ୍ଞାନ ରହିଛି, ସେହେତୁ ରୋଗ ନିବାରଣ କ୍ଷେତ୍ରରେ ମନୁଷ୍ୟ ନିଶ୍ଚିତ ଭାବରେ ଆଗେଇ ଯାଇପାରିବ । ଏଥିପାଇଁ ପ୍ରତ୍ୟକ୍ଷ ଜ୍ଞାନ ଓ ଦୃଢ଼ ମନ ଆବଶ୍ୟକ ।

ଅନେକ ରୋଗ ବଂଶ ପରମ୍ପରାରୁ ଜାତ ହୋଇଥାଏ । ତେଣୁ ମନୁଷ୍ୟର ଜନ୍ମ ଯେହେତୁ ତାର ପୂର୍ବଜନ୍ମ କର୍ମଫଳର ନିୟତ୍ତାଧୀନ, ତେଣୁ ବଂଶପରମ୍ପରା ଛମେ ରୋଗ ଜାତ ହେବା ସ୍ୱାଭାବିକ । ଏହି ବଂଶପରମ୍ପରା ରୋଗରୁ ମୁକ୍ତି ଲାଭ କରିବାର ଉପାୟ ମନୁଷ୍ୟ ଇଚ୍ଛାକ୍ତ କ୍ରମାନ୍ୱୟ ନାହିଁ କରିବା ବିଚିତ୍ର ନୁହେଁ । ଅନେକ ଔଷଧ ଅଛି ଯାହାରକି ବଂଶ ପରମ୍ପରା ରୋଗରୁ ମୁକ୍ତି ଦେବାପାଇଁ ଶକ୍ତି ଓ ସାମର୍ଥ୍ୟ ରହିଛି । ତେଣୁ ଆମ ସମସ୍ତଙ୍କର ଏହି ପ୍ରକାର ଔଷଧ ବିଷୟରେ ସମ୍ୟକ୍ ଜ୍ଞାନ ହେବା ଉଚିତ୍ । ଅବଶ୍ୟ ବଂଶପରମ୍ପରା ରୋଗ ଓ ଅସୁସ୍ଥ ପରିବେଶ ମଧ୍ୟରୁ ଜାତରୋଗ ଭୋଗ କରିବା ଯେହେତୁ କୃତକର୍ମର ଫଳ, ସେହେତୁ ସେଥିରୁ ମୁକ୍ତି ଲାଭ କରିବା ଅତ୍ୟନ୍ତ କଷ୍ଟକର ବ୍ୟାପାର । ତେବେ ଇଚ୍ଛାକ୍ତ ଆଶୀର୍ବାଦ ଓ କରୁଣା ବଳରେ ସବୁ କିଛି ସମ୍ଭବ ହୋଇପାରିବ । ଏଥିପାଇଁ ଇଚ୍ଛାକ୍ତ ଶରଣାପନ ହେବା ବିଧେୟ । ନଚେତ୍ ରୋଗରେ ପାଡ଼ିତ ହୋଇ ସଂସାରର ସମସ୍ତ ସୁଖରୁ ବଂଚିତ ହେବାକୁ ପଡ଼ିବ ।

ଉପରୋକ୍ତ ଦୁଇଟି କାରଣ ମନୁଷ୍ୟର କୃତକର୍ମର ଫଳ ସ୍ୱରୂପ । କିନ୍ତୁ ଇତ୍ୟଦି ମନୁଷ୍ୟ ତାର ବିବେକ ଓ ବୁଦ୍ଧି ବଳରେ କୃତକର୍ମର ଫଳକୁ ମଧ୍ୟ ଏତାଇ ଦେଇ ପାରେ । ଅପର ପକ୍ଷରେ ଇତ୍ୟଦି ଜନ୍ମରେ ବିବେକ ଓ ବୁଦ୍ଧିହୀନ ହେଲେ ମନୁଷ୍ୟ କୃତ କର୍ମର ଫଳ ଭୋଗ କରିବା ସଙ୍ଗେ ସଙ୍ଗେ ଅଧିକରୁ ଅଧିକ ପାପାକ୍ରାନ୍ତ ହୋଇଥାଏ ।

ତେବେ ରୋଗ ବିରୁଦ୍ଧରେ ସଂଗ୍ରାମ କରିବା ଆମ ସମସ୍ତଙ୍କର କର୍ତ୍ତବ୍ୟ । କର୍ମ କରିବାର ଅଧିକାର ଆମ ସମସ୍ତଙ୍କର ରହିଛି । ଫଳ କଥା ଇଚ୍ଛାକ୍ତ କଲେ ଉପରେ ନିର୍ଭର କରେ । ରୋଗ ନିବାରଣ ନିମ୍ନଲିଖିତ କେତୋଟି ପଦ୍ଧତିର ଅବଲମ୍ବନରେ ସମ୍ଭବ ହୋଇପାରେ ।

ରୋଗ ପ୍ରତିରୋଧକ ଶକ୍ତିର ବର୍ଦ୍ଧନ:—  
 ପୂର୍ବ ଜେଣ୍ଡରେ ପର୍ଯ୍ୟାଲୋଚନା କରାଯାଇଛି ଯେ, ରୋଗ ପ୍ରତିରୋଧକ ଶକ୍ତିର ସ୍ତ୍ରୀପକ୍ଷରେ ମନୁଷ୍ୟ ରୋଗାକ୍ରାନ୍ତ ହୋଇପାରେ । ଏହି ଶକ୍ତି ସାଣ ଶକ୍ତିର ଅନ୍ତର୍ଗତ । ଜୀବାଣୁମାନେ ରୋଗ ସୃଷ୍ଟି କରନ୍ତି । ଆମ ସମସ୍ତଙ୍କର ଏପ୍ରକାର ଦୃଢ଼ ଧାରଣା ରହିଛି । ଏହି ଧାରଣାର ବଶବର୍ତ୍ତୀ ହୋଇ ତାତକାଳୀନେ ଜୀବାଣୁ ବିଧି ଔଷଧର ସେବନ ପାଇଁ ରୋଗୀକୁ ପରାମର୍ଶ ଦେଇଥାନ୍ତି । ରୋଗ ପ୍ରତିରୋଧକ ଶକ୍ତିର ଅଭାବରେ ମନୁଷ୍ୟ ରୋଗାକ୍ରାନ୍ତ ହେଉଥିବାରୁ ଏହାର ବୃଦ୍ଧି ଦିଗରେ ଯତ୍ନବାନ ହେବା ଉଚିତ୍ । ଏହି ଶକ୍ତି ମନୋମୟ ଓ ସାଣମୟ ଶକ୍ତିର ଅନ୍ତର୍ଗତ ହୋଇଥିବାରୁ ଏହାର ବୃଦ୍ଧି ପାଇଁ ନିମ୍ନଲିଖିତ ମତେ ମନୁଷ୍ୟ ଦୈନନ୍ଦିନ

କାର୍ଯ୍ୟ କରିବା ଉଚିତ୍ ।  
 (କ) ସୁସ୍ଥ ମନ, ସୁସ୍ଥ ଶରୀର ଗଠନ କରେ । ମନକୁ ନିରାଶ୍ରୟ କରିବା ଆହାର ତେଜ ଭୌତିକ ଶରୀରକୁ ସତେଜ ରଖିବାକୁ ସହାୟକ ହୋଇଥାଏ । ତିକ୍ତ ଶକ୍ତି ହିଁ ଆହାର ସ୍ୱରୂପ ଏବଂ ଏହା ପରମାତ୍ମା ଅଂଶ ହୋଇଥିବାରୁ ଆହାର ପରମାତ୍ମାଙ୍କ ମିଳନରେ ହିଁ ମନୁଷ୍ୟ ଅତ୍ୟନ୍ତ ଶକ୍ତିର ଅଧିକାରୀ ହୋଇ ପାରିବ । ତେବେ କେବଳ ମନୁଷ୍ୟ ଶରୀରକୁ ଇଚ୍ଛାକ୍ତ ପାଖେ ଅର୍ପଣ ମାତ୍ରେ ହିଁ ତାର ଅହଂକାର ବିନାଶ ହେବ ସଙ୍ଗେ ସଙ୍ଗେ ସମସ୍ତ ଦୁର୍ଦ୍ଦର୍ଶ ଓ ବିକାର ମନର ବିଲୟ ଘଟିବ । ଅବଶ୍ୟ ଇଚ୍ଛାର ଚରଣରେ ତିକ୍ତ ସମର୍ପଣ କରି ଅହଂକାରକୁ ଦୂରରେ ଦେଖି ଉଚିତ୍ । ଏହି ପ୍ରକାର ଅଭ୍ୟାସ କିଛିଦିନ କଲେ ଆହାର ତେଜ ଶରୀରର ସମସ୍ତ ସୂକ୍ଷ୍ମାଂଶରେ ପଡ଼ିତ ହୋଇ ରୋଗ ପ୍ରତିରୋଧକ ଶକ୍ତିର ବୃଦ୍ଧି ଘଟିଥାଏ । ଏହି ତେଜ ଶକ୍ତିରେ ଜୀବାଣୁମାନେ ନିଶ୍ଚୟ ହୋଇଯାନ୍ତି । ଅତଏବ ଇଚ୍ଛାକ୍ତ ପାରେ ତିକ୍ତ ସମର୍ପଣ, ଜୀବାଣୁବିନିତ ରୋଗ ପ୍ରତିରୋଧକ ଔଷଧ Antibiotic ଔଷଧ, ପୁନଶ୍ଚ ସବୁଗୁଣର ବୃଦ୍ଧି ଯେଉଁଠି ଓ ତମୋ ଗୁଣରୁ ଜାତ ରୋଗ ଧାରେ ଧାରେ ବିନାଶ ହୋଇଥାଏ । ଅପରପକ୍ଷରେ ସବୁଗୁଣ ଶରୀରର ପୂର୍ଣ୍ଣ ସାଧନ ଓ ଗଠନରେ ସତେଜ ସହାୟକ ହୋଇ ମନୁଷ୍ୟକୁ ଅପରିମିତ ଶାରୀରିକ ଓ ମନସିକ ବଳ ପ୍ରଦାନ କରିଥାଏ ।

ଉଚ୍ଚମ ସ୍ୱାସ୍ଥ୍ୟ ପାଇଁ ଉଚ୍ଚମ ଖାଦ୍ୟ ଅପରିହାର୍ଯ୍ୟ—

(ଖ) ଉଚ୍ଚମ ଖାଦ୍ୟର ସଂଜ୍ଞା କ'ଣ ? ଆମ ସମସ୍ତଙ୍କର ଉଚ୍ଚମ ଖାଦ୍ୟ ବିଷୟରେ ସମ୍ୟକ୍ ଜ୍ଞାନ ରହିବା ଉଚିତ୍ । କିନ୍ତୁ ମନେ ରଖିବାକୁ ପଡ଼ିବ ଉଚ୍ଚମ ଖାଦ୍ୟ ଗ୍ରହଣ କଲେ ଯେ ଉଚ୍ଚମ ସ୍ୱାସ୍ଥ୍ୟ ଜଣେ ଧାରଣ କରିପାରିବ ଏପ୍ରକାର ଗ୍ରାହ ଧାରଣା ରଖିବା ଉଚିତ୍ ନୁହେଁ । ଉଚ୍ଚମ ଖାଦ୍ୟରୁ ସର୍ବାଙ୍ଗ ଗ୍ରହଣ କରିବା ପାଇଁ ଶରୀରର ଗ୍ରାହ୍ୟ ଶକ୍ତି ରହିବା ଉଚିତ୍ । ପୁନଶ୍ଚ ଶରୀରର ଖାଦ୍ୟରୁ ସାରାଂଶ ଗ୍ରହଣ କରିବାର ଗ୍ରାହ୍ୟ ଶକ୍ତି ଥିଲେ ବି ସଂଖ୍ୟାତ ଖାଦ୍ୟର ଗୁଣାତ୍ମକ ମୂଲ୍ୟବୋଧକୁ ମନୁଷ୍ୟର ମନ ସଠିକ୍ ଭାବେ ଗ୍ରହଣ ନକରିପାରେ ତେବେ ଉଚ୍ଚମ ଖାଦ୍ୟର ଉପଯୋଗିତା ସଂପୂର୍ଣ୍ଣ ସ୍ୱରୂପେ ବିଫଳ ହେଲା ବୋଲି ଜାଣିବାକୁ ପଡ଼ିବ । ଆମର ହିନ୍ଦୁଶାସ୍ତ୍ର ଅନୁସାରେ ଖାଦ୍ୟ ତିନିଶ୍ରେଣୀରେ ବିଭକ୍ତ । ସାତ୍ତ୍ୱିକ, ରାଜସିକ ଓ ତାମସିକ । ସାତ୍ତ୍ୱିକ ଖାଦ୍ୟ ସାତ୍ତ୍ୱିକ ଗୁଣର ଅଭିବୃଦ୍ଧି କରାଇଥାଏ । ତେଣୁ ସାତ୍ତ୍ୱିକ ଖାଦ୍ୟ ଉଚ୍ଚମ ସ୍ୱାସ୍ଥ୍ୟପାଇଁ ଏକାନ୍ତ ଉପରିହାର୍ଯ୍ୟ । ଖାଦ୍ୟର ତ୍ରିବିଧ କ୍ରିୟାଶକ୍ତି ବିଷୟରେ ଛନ୍ଦୋଗ୍ୟ ଉପନିଷଦ କହେ—

“ଅନ୍ନମଶିତଂ ତ୍ରେଧାବିଧିଭ୍ୟତେ ତଦ୍ୟଥଃ ପ୍ରତିଷ୍ଠେ ଧାରୁସ୍ତରୁସ୍ତୁରିଷଂ ଭବତିଯୋ ମଧ୍ୟମସ୍ର ମାଂସଂ ଯୋଷିଷ୍ଠ ସ୍ତୁନଃ”  
 ଅର୍ଥାତ୍ ଖାଦ୍ୟ ମନୁଷ୍ୟ ଗ୍ରହଣ କଲାପରେ ତିନିଭାଗରେ ବିଭକ୍ତ ହୋଇଥାଏ । ଯଥା (୧) ମଳ (୨) ମେଦ (୩) ମନ ।

Food when eaten is divided into three parts.  
 (1) Grossest ingredient that is faeces  
 (2) Middling ingredient that is flesh (3) Subtlest ingredient, that is mind.

ସେହିପରି କଲର ତ୍ରିବିଧ କ୍ରିୟାଶକ୍ତି ବିଷୟରେ ଛନ୍ଦୋଗ୍ୟ ଉପନିଷଦ କହେ—  
 “ଆପଃ ପାତଃତ୍ରେଧା ବିଧାୟତେ ତାୟାଂ ଯଃ ପ୍ରତିଷ୍ଠେ ଧାରୁସ୍ତରୁସ୍ତୁରିଷଂ ଭବତିଯୋ ମଧ୍ୟମସ୍ର କୋହିତଂ ଯୋଷିଷ୍ଠ ସଂସ୍ରାଣଃ”  
 ଅର୍ଥାତ୍ କଲ ମନୁଷ୍ୟ ଶରୀରରେ ତିନି ପ୍ରକାର କାର୍ଯ୍ୟ କରେ ଯଥା—ଏହାର ସ୍ତୁଳ ଅଂଶ ମୃତ୍ତୁ ଆକାରରେ ଶରୀରରୁ ନିର୍ଗତ ହୋଇଥାଏ ଏହାର ସୂକ୍ଷ୍ମାଂଶ ରକ୍ତରେ ମିଶିଥାଏ । ଏହାର ପୃଷ୍ଠମ ଅଂଶ ସାଣଶକ୍ତିରେ ପରିଣତ ହୋଇଥାଏ ।

Water when drunk is divided into three part .

(1) Grossest ingredient is urine (2) Middling ingredient is blood (3) Subtles† ingredient that is "Prana".

Since Prana is created before water, Prana is not depended on water, but in the human body "Prana" cannot remain without water.

ଉପରୋକ୍ତ ମର୍ମରେ ଅଗ୍ନି ବିଷୟରେ ଛଦୋଗ୍ୟ ଉପନିଷଦ୍ କହେ—  
ଚେନୋଶିତଂ ତ୍ରେଧା ବିଧୁୟତେ ଚତ୍ୟୟଃ ସ୍ତବିଷ୍ୟା ଧାରୁଃ ପ୍ରଦସ୍ତି  
କଚିତ୍ ଯୋ ମଧ୍ୟମଃ ସ ମଜ୍ଜା ଯୋଶିଷଃ ସା ବାକ୍ ।

ଏହାର ବାଖ୍ୟା କରି ସ୍ତ୍ରୀମା ସ୍ତ୍ରୀହାନନ୍ଦ କହିଲେ

"Fire (In the form of oil, clarified butter)

when eaten becomes divided into three parts. What is its grossest ingredient, that is bone, what is the middling ingredient that is marrow and what is the Subtlest ingredient that is Speech

ଉପରୋକ୍ତ ପର୍ଯ୍ୟାୟୋଚନାରୁ ସ୍ପଷ୍ଟଭାବେ ସୁଗତ ହେଉଛି ଯେ ଖଦ୍ୟରୁ ମନୁଷ୍ୟର ମନର ଦୃଷ୍ଟି, ଜନରୁ ମନୁଷ୍ୟର ପ୍ରାଣଶକ୍ତିର ଦୃଷ୍ଟି ଓ ଅଗ୍ନିରୁ ବାକ୍ଶକ୍ତିର ଦୃଷ୍ଟି ହୋଇଥାଏ । ଏଣୁ ଉତ୍ତମ ଖାଦ୍ୟ ଓ ଜନର ଅନୁକମ୍ପାକରଣ ମନୁଷ୍ୟ ପକ୍ଷେ ଅତ୍ୟନ୍ତ ଗୁରୁତ୍ୱପୂର୍ଣ୍ଣ ଅଟେ ।

(କ) ରୋଗ ନିରାକରଣରେ ପରିବେଶର ଭୂମିକା

ସୁସ୍ଥ ପରିବେଶ ମନୁଷ୍ୟକୁ ଅନେକାଂଶରେ ରୋଗ ନିରାକରଣ ଓ ନିରାକରଣରେ ସାହାଯ୍ୟ କରିଥାଏ । ନିମ୍ନଲିଖିତ କାରଣରୁ ସୁସ୍ଥ ପରିବେଶର ଅବକାଶ ଘଟେ । ଏହାର ଅବକାଶରେ ରୋଗ ଦୃଷ୍ଟି ହେବା ସଙ୍ଗେ ସଙ୍ଗେ ରୋଗ ନିରାକରଣରେ ମଧ୍ୟ ସୁଧାନ ଅତରାୟ ହୋଇଥାଏ ।

୧-ବନ୍ୟ ସଂପଦର ନୀରବର୍ଜିତ ଧୂସ ସାଧନ ।

୨-ସହରାଞ୍ଚଳକୁ ଲାଗି କଳକାରଖାନାମାନଙ୍କର ବହୁଳତାରେ ପ୍ରତିଷ୍ଠା ଓ ସଂପ୍ରସାରଣ । ଅନେକ କଳକାରଖାନାମାନଙ୍କରୁ ବିଷାକ୍ତ ବାଷ୍ପ ଓ ଧୂଆଁ ନିର୍ଗତ ହୋଇ ବାୟୁ ମଣ୍ଡଳକୁ ଦୂଷିତ କରିଥାଏ ।

୩-ବହୁଳତାରେ ମଟରଗାଡ଼ିର ବ୍ୟବହାର ବାୟୁମଣ୍ଡଳକୁ ମଧ୍ୟ ଦୂଷିତ କରିଥାଏ ।

୪-ସଂସ୍କାର ନାକ ନର୍ଦମାର ମଇଳା ନିୟମିତଭାବେ ନିଷାଦନ ନହୋଇ ପାରିବା ।

୫-ସହରରେ ବୈନିୟମଭାବେ ବହୁଳ ଗୃହ ନିର୍ମାଣ ଦୁର୍ଭାଗ୍ୟ କଳାଚଳରେ ବାଧା ପ୍ରାପ୍ତ କରାଯାଇଥାଏ ।

୬-ସର୍ବୋପରି ସହରରେ ବିଭିନ୍ନ ପ୍ରକାରର ଶବ୍ଦ ଚରଣ ଯଥା-ମଟରଗାଡ଼ି ଶବ୍ଦ, ମାଇକ୍ରେ ପ୍ରସ୍ତର ଶବ୍ଦ, ପର୍ବପର୍ବାଣୀ ମାନଙ୍କରେ ବାଜା ଓ ବାଣ ଶବ୍ଦ ଇତ୍ୟାଦି) ମନୁଷ୍ୟର ପୃଷ୍ଠ ଚର୍ଦ୍ଧିରେ ପ୍ରତିଧ୍ୱନିତ ହୋଇ ଶରୀରରେ ପ୍ରବାହିତ ବୈଦ୍ୟୁତିକ ଚରଣରେ ବାଧା ଦୃଷ୍ଟି କରିଥାଏ । ମନୁଷ୍ୟ ଶରୀରରେ ପ୍ରବାହିତ ବିଦ୍ୟୁତ୍ ଚରଣରୁ ଦୃଷ୍ଟି ପ୍ରାଣଶକ୍ତିକୁ ଏହି ବିଭକ୍ତିକର ଶବ୍ଦ ଚରଣ ଦୂର୍ବଳ କରିଦିଏ । ଉପରୋକ୍ତ ସମସ୍ତ ପ୍ରକାର ଅସୁସ୍ଥ ରୌଚିକ ପରିବେଶ ଛଡା ଅସାମାଜିକ ପରିବେଶ ମଧ୍ୟ ରୋଗ ଦୃଷ୍ଟିରେ ସାହାଯ୍ୟ କରିବା ସଙ୍ଗେ ସଙ୍ଗେ ରୋଗ ନିରାକରଣରେ ସୁଧାନ ଅତରାୟ ହୋଇଥାଏ । ଏହି ପ୍ରକାର ଅସୁସ୍ଥକର ପରିବେଶ

ହେଲା ।

(କ) ମାଦକଦ୍ରବ୍ୟ ସେବନକାରୀଙ୍କର ସଂଖ୍ୟା ଦୃଷ୍ଟି-ବହୁଳତାରେ ମାଦକଦ୍ରବ୍ୟ ସେବନ ମନୁଷ୍ୟ ମସ୍ତିଷ୍କର ସେଲ୍ ( cells, ) ସମୂହକୁ ଧାରେ ଧାରେ ଶକ୍ତିହୀନ କରିଦିଏ । ମସ୍ତିଷ୍କ ଶକ୍ତିହୀନ ହେଲେ ସୁସ୍ଥ ବିଚାରଣା ବାଧାପ୍ରାପ୍ତ ହୋଇଥାଏ । ଅସୁସ୍ଥ ବିଚାରଣା ମନୁଷ୍ୟକୁ ବିପଥଗାମୀ କରିବା ସଙ୍ଗେ ସଙ୍ଗେ ପରିବେଶର ବାଦାବରଣକୁ Negative thought ରେ ଭରିଦିଏ । ଏହି

ପ୍ରକାର ପରିବେଶ ମଧ୍ୟରେ ଜୀବନ ଯାପନ କଲେ ମନୁଷ୍ୟର ଅର୍ତ୍ତନିହିତ ରୋଗ ପ୍ରତିରୋଧକ ଶକ୍ତି ଦୂର୍ବଳ ହୋଇ ପଡ଼େ । ତେଣୁ ଏ ପ୍ରକାର ପରିବେଶ ମଧ୍ୟରେ ଜୀବନ ଯାପନ ସ୍ତୁରଶାସ୍ତ୍ର ନୁହେଁ ।

ରୋଗ ନିରାକରଣ

ଅଧୁନା ଏହା ଏକ ଅତ୍ୟନ୍ତ ଉତ୍ତମ ବ୍ୟବସ୍ଥା । ଶିଳ ଶିଳ ପଦ୍ଧତିର ଅବଲମ୍ବନରେ ରୋଗ ନିରାକରଣ କରାଯାଇଛି । ସଂପୂର୍ଣ୍ଣଭାବେ ରୋଗ ନିରାକରଣ ସମ୍ଭବ ନୁହେଁ । କାରଣ ମନୁଷ୍ୟର ଆତ୍ମା ଓ ଆକାଶୀ ବନବରାଜ ରହିଥିଲା ପର୍ଯ୍ୟନ୍ତ ରୋଗ ନିଶ୍ଚିତ ଭାବେ ଛାଡ଼ାଇ ନାହିଁ ରହିବ । ତେବେ ଆମକୁଟ ବହୁତାକୁ ପଢ଼ିବ । ବ୍ୟାଧିର ଯାତନା ବେଶି ସମୟ ସହ୍ୟ କରିବା ସମ୍ଭବ ହୁଏ ନାହିଁ । ଏହି ପ୍ରକାର ଯାତନାର ଆଶୁ ଉପଶମ ଆମ ସମସ୍ତଙ୍କର କାମ୍ୟ । ତେବେ ରୋଗ ନିରାକରଣ କେତୋଟି ନିର୍ଦ୍ଦିଷ୍ଟ ନୀତିନିୟମରେ ହେବା ଉଚିତ୍ । ଖାଦ୍ୟରୁ ଯେପରି ମନର ଦୃଷ୍ଟି ହୋଇଥାଏ ସେହିପରି ଔଷଧ ଖାଦ୍ୟ ସହ ତୁଳନୀୟ । ତେଣୁ ଔଷଧର ମଧ୍ୟ ଖାଦ୍ୟ ଭଳି ମନ ଉପରେ ଯଥେଷ୍ଟ ପ୍ରଭାବ ରହିଛି । ଉଦାହରଣ ସ୍ୱରୂପ ପାଇଦ ଔଷଧ ହିସାବରେ ବ୍ୟବହୃତ ହୋଇଥାଏ । ଏହାର ନିମ୍ନଲିଖିତ ପ୍ରଧାନ ପ୍ରଧାନ ମାନସିକ ଉତ୍ତର ରହିଛି । ଯଥା-ଅତ୍ୟନ୍ତ ବିରକ୍ତିକର ଭାବପ୍ରସିଦ୍ଧିତ ବା ମୂର୍ଦ୍ଧମୂର୍ଦ୍ଧ ଭାବ ପରିବର୍ତ୍ତନ, ଆତ୍ମୋକ୍ତିତ ମନ, ବିବେକ ଶକ୍ତିର ପ୍ରାପ୍ତ ହେବା ଉତ୍ତ, କୌଣସି ଗର୍ହିତ ଦୋଷ କରାଇ ନି ଅନୁଭବ, ନୈତିକ ଅଧୋଗତି, ହରୋହାସିତ ହୋଇପଡ଼ିବା, ପରିଶ୍ରମ କାତର, ବିଚ୍ୟୁତଭାବ, ବୋଧାତମ୍ୟ ଶକ୍ତିର ପ୍ରାପ୍ତ, ଅହରହ ଜୀବନଶୈଳୀ, ସୁଖି ଶକ୍ତିର ଜମାଣ ହ୍ରାସ, ସ୍ତୁନ ଶରୀରର ମେଦ ଦୃଷ୍ଟି, ଦୃଷ୍ଟି ଓ ବିବେକହୀନ ଇତ୍ୟାଦି ଇତ୍ୟାଦି ।

ଏହି ପ୍ରକାର ମାନସିକ ଉତ୍ତର ବିଦ୍ୟମାନ ଧୂଳୀ ରୋଗୀର ଚିକିତ୍ସା ଏହି ପାରଦ ସାହାଯ୍ୟରେ କରାଯାଇ ପାରେ । କିନ୍ତୁ ଏଠାରେ ଗୋଟିଏ କଥା ମନେ ରଖିବାକୁ ପଡ଼ିବ, ନିର୍ଦ୍ଦିଷ୍ଟ ଔଷଧର ସୁସ୍ଥତମ ଅଂଶକୁ ମନୁଷ୍ୟ ଶରୀରରେ ପ୍ରବେଶ କରାଇ ପାରିଲେ ଔଷଧର ମାନସିକ ଧର୍ମକୁ ବିନିଯୋଗ କରାଯାଇପାରେ । ଏଥିପାଇଁ ହୋମିଓପାଥି ଔଷଧର ପ୍ରସ୍ତୁତି ପ୍ରଣାଳୀ ( Dilution principal ) ବିଶେଷଭାବେ ସୁସ୍ଥଶାସ୍ତ୍ର । ହୋମିଓପାଥି ନିୟମରେ ଲଘୁକରଣ ଔଷଧର ନିରାକରଣ ଶକ୍ତିକୁ ଅନେକାଂଶରେ ଦୂର୍ବଳ କରିଥାଏ ।

ଏହି ନୀତିକୁ ଅବଲମ୍ବନ କରି ଯାବତ୍ୟାସ୍ତ ମାନସିକ ରୋଗର ଚିକିତ୍ସା କରାଯାଇ ପାରେ । କିନ୍ତୁ ରୋଗୀ ପାଇଁ ଔଷଧ ନିର୍ଦ୍ଦେଶ ଓ ଔଷଧ ସେବନ ବିଧି ଏକ ଜଟିଳ ସମସ୍ୟା । କାରଣ ମନୁଷ୍ୟ ମନ ଦୁର୍ବେଧ୍ୟ ହୋଇଥିବାରୁ ଔଷଧ ନିର୍ଦ୍ଦେଶ ମଧ୍ୟ ଏକରକମ ଦୁର୍ବେଧ୍ୟ କରିଲେ ଅବଧୂତି ହେବ ନାହିଁ ।

ପୁଥିକାର ବୃନ୍ଦାଶାସ୍ତ୍ର ଶକ୍ତି ଓ ସୁସମାଜର ପୁଥିକା ଉପରେ ଆକର୍ଷଣ ଶକ୍ତି ମନୁଷ୍ୟ ଓ ସକଳ ଜୀବଜନ୍ତୁମାନଙ୍କୁ ମଧ୍ୟ ସମଭାବେ ପ୍ରଭାବିତ କରିଥାଏ । ଏହି କାରଣରୁ ମନୁଷ୍ୟ ଶରୀରରେ ଅହରହ ବୈଦ୍ୟୁତିକ ଓ ବୃନ୍ଦାଶାସ୍ତ୍ରରେ ପରିବ୍ୟାପ୍ତ ଏବଂ ସେହରୁ ଏହା ସର୍ ଓ ଏହାର ଅଧି ଅତ ନାହିଁ ସେହରୁ ମନୁଷ୍ୟ ଶରୀରରେ କାର୍ଯ୍ୟକାରୀ ବୃନ୍ଦାଶାସ୍ତ୍ର ଓ ବୈଦ୍ୟୁତିକ

ଶକ୍ତି ସବୁ ରକ୍ତ ଚମୋକ୍ଷଣ ତୁମ୍ଭ ଦୂରା ସମ୍ପୂର୍ଣ୍ଣଭାବେ ନିୟନ୍ତ୍ରଣାଧୀନ । ସବୁଗୁଣର ହ୍ରାସ ଘଟିଲେ ଏହି ବୈଦ୍ୟୁତିକ ଓ ରୁମ୍‌କାୟ ଶକ୍ତି ବିଶେଷଭାବେ ବ୍ୟାହତ ହୋଇଥାଏ । ଏହି ତୁଟି ବିଦ୍ୟୁତିର ସୁଯୋଗରେ ଶରୀରରେ ରୋଗ ସ୍ତବେଶ କରିଥାଏ । ହୋମିଓପାଥି ସୂତ୍ର ଅନୁସାରେ ଘୋରା, ସାଇକୋପିସ୍ ଓ ସିପ୍‌ଲିଶ୍ ଏହି ତିନିପ୍ରକାର ବିଷ ମନୁଷ୍ୟ ଶରୀରରେ ଜାତ ହୋଇ ରୋଗ ସୃଷ୍ଟି କରିଥାନ୍ତି । ସବୁଗୁଣର ଅବନତିରେ ଉପରୋକ୍ତ ତିନିପ୍ରକାର ବିଷ ଶରୀରରେ ଆବିର୍ଭାବ ହୋଇଥାଏ । ଏହି ତିନିପ୍ରକାର ବିଷର ତାରତମ୍ୟରେ ନାନାପ୍ରକାର ରୋଗ ଆବିର୍ଭାବ ହୋଇଥାଏ । ଅତଏବ ଉପରୋକ୍ତ ତିନିପ୍ରକାର ବିଷକୁ ଶରୀରରୁ ସଂପୂର୍ଣ୍ଣ ରୂପେ ଦମନ କରି ପାରିଲେ ମନୁଷ୍ୟ ନିଶ୍ଚିତ ଭାବେ ରୋଗ ମୁକ୍ତ ହୋଇ ପାରିବ । DR. WILLIAM

BUERCKE ମହାତ୍ମା ହାନିମେନଙ୍କର 11th and 12th Text of Organon of Medicine କୁ ବାଖ୍ୟା କରି ହୋମିଓପାଥି ଔଷଧର ଉପରୋକ୍ତ ବିଷ ଦମନ କରିବାର ଶକ୍ତି ବିଷୟରେ ଲେଖିଲେ ।

For more healing energy is expressed in a case in point by the smallest dose of the best dynamised medicines in which there can be according to calculation, only so little of material substance that its minuteness can not be thought and conceived by the best arithemadical mind than by large doses of the same medicine in substance. That smallest dose can therefore contain almost entirely only the Pure, tmely developed conceptual medicinal energy and bring about only dynamically such great effects as can never be reached by the crude medicinal substance\* itself taken in large doses".

ମନୁଷ୍ୟ ଶରୀର ସର୍ବୋପରି ମସ୍ତକର ଗଠନ ଓ କାର୍ଯ୍ୟକାରୀତା ଶକ୍ତି ଅତ୍ୟନ୍ତ ଜଟିଳ । ଏହା ଏକ super computer ଠାରୁ ଅଧିକ ଶକ୍ତିଶାଳୀ । ଏହି ମସ୍ତକ ମନୁଷ୍ୟର ସମସ୍ତ କାର୍ଯ୍ୟଧାରାକୁ ନିୟନ୍ତ୍ରିତ କରିଥାଏ । ଏହି ମସ୍ତକ ବିଦ୍ୟୁତ୍ ଶକ୍ତିର ଉତ୍ସ । ଉଚ୍ଚମ ସ୍ଵାଭ୍ୟାସାନ ମନୁଷ୍ୟର ମସ୍ତକ ଧନାତ୍ମକ ( positive ) ଶକ୍ତିରେ ପ୍ରଚୁର ହୋଇ ଥାଏ । ପରମାଣୁ ସୂତ୍ର ଅନୁସାରେ ଯେପରି Position

(Protontt Nutron) ପରମାଣୁର କେନ୍ଦ୍ର ସ୍ଥଳରେ ଅବସ୍ଥିତ ସେହିପରି ମନୁଷ୍ୟ ଶରୀରରେ Positive Energy ଏହି ମସ୍ତକ ବା କେନ୍ଦ୍ରସ୍ଥଳରେ ସଂଗୃହୀତ ହୋଇଥାଏ । କିନ୍ତୁ ସୃଷ୍ଟିର ନିୟମାନୁସାରେ ମସ୍ତକର ଏହି ଧନାତ୍ମକ (positive) ବିଦ୍ୟୁତ୍ ଶକ୍ତି ରକ୍ତ ପ୍ରୋତରେ ପ୍ରବାହିତ ରଣାତ୍ମକ ଶକ୍ତି ( Negative Energy. ) ସହ ମିଳନ ହୋଇଥାଏ । ଏହି ପ୍ରକ୍ରିୟାଦ୍ୱାରା ଧନାତ୍ମକ ଶକ୍ତି ( Positive Energy ) ର ଜମାଶୟ ହ୍ରାସ ଘଟିଥାଏ । ତେଣୁ ମନୁଷ୍ୟ ଚା'ର ଧନାତ୍ମକ ଶକ୍ତି ( Positive Energy ) ର ତୁଟି ଦିଗରେ ଧ୍ୟାନ ଦେଲେ ଚା'ର ଏହି ଶକ୍ତିକୁ ଶେଷ ଜୀବନ ପର୍ଯ୍ୟନ୍ତ ନିରବଚ୍ଛିନ୍ନ ଭାବେ ଅତ୍ୟନ୍ତ ରଖିପାରେ । ଅତଏବ ଆମ ସମସ୍ତଙ୍କ କର୍ତ୍ତବ୍ୟ ହେଉଛି ଆମର ଯେତେ ସ୍ତରୀର Negative thought ଅଛି ତାକୁ ଦୂରୀଭୂତ କରି positive thought ର ଆଶ୍ରୟ ନେବା ଉଚିତ୍ । ଯେହେତୁ ଏହା ସବୁଗୁଣର ଅନ୍ତର୍ଗତ । Negative thought ରେ ଧୂ'ସ ଶକ୍ତି ନିହିତଥିବାରୁ Negative Energy ର ଆବଶ୍ୟକତା ଧାରଣ ଧାରଣ ହ୍ରାସ କରିବା ଉଚିତ୍ । ଏହି Negative Energy ହିଁ ମନୁଷ୍ୟର ଜୀବ ଏବଂ ମନୁଷ୍ୟକୁ ଧୂ'ସ ମୁଖକୁ ଗଣିଲିଏ । କିନ୍ତୁ ଏହା କ'ଣ ମନୁଷ୍ୟ ପକ୍ଷେ ସମ୍ଭବ ? ମନୁଷ୍ୟ

ଜୀବନଧାରଣ କରିବାକୁ ହେଲେ negative energy ବା ରଣାତ୍ମକ ଶକ୍ତିର ଆବଶ୍ୟକତା ନିଶ୍ଚିତଭାବେ ରହିଛି । ତେଣୁ ଏହି ଶକ୍ତିକୁ ମନୁଷ୍ୟ ଚା'ର ବିବେକବଳରେ ସୁନିୟନ୍ତ୍ରିତ କରିପାରେ । ଗୋଟିଏ ଛୋଟ ଉଦାହରଣ ଦେଲେ ଏହି ରଣାତ୍ମକ ଶକ୍ତିର ଧୂ'ସରୀର ଶକ୍ତି ବିଷୟରେ ଆମର ବେଶ୍ ଧ୍ୟାନଶୀ ହୋଇପାରିବ ।

କୌଣସି ସୁନ୍ଦରା ସ୍ତ୍ରୀ ର ଅବଲୋକନରେ ମନୁଷ୍ୟ ମନର ଯଦି ପାପ ଲିପ୍‌ସା ଜାଗ୍ରତ ହୁଏ ଏବଂ ଅସଂଯମ ମନର ଚଳନକଳିତ ହେଉ ( Negative thought Energy Vibration )

ମସ୍ତକରେ ପ୍ରବାହିତ ହୋଇ ଧନାତ୍ମକ ଶକ୍ତି ସହ ପୁନଃପୁନଃ ମନର ପ୍ରତ୍ୟକ୍ଷ ଉଦ୍‌ଭାସିତ ଜାତ କରାଇ ଜାମ ଉଦ୍‌ବେକ କରାଇଥାଏ । ତେଣୁ ମନୁଷ୍ୟ ତାର ବିବେକକୁ ବଳି ଦେଇ କୁକର୍ମରେ ଲିପ୍ତ ହେବାପାଇଁ ପ୍ରସ୍ତୁତ କରିଥାଏ । ପୁନଶ୍ଚ କୁକର୍ମରେ ଲିପ୍ତ ହେଲାପରେ ଧନାତ୍ମକଶକ୍ତି ( Positive Energy )ର ଅଶେଷ ହ୍ରାସ ଘଟିଥାଏ । ଏହି ଶକ୍ତି କ୍ଷୟ ଧୂରଣ ନହୋଇପାରିଲେ ମନୁଷ୍ୟର ପୌରୁଷ ହାନି ଘଟିଥାଏ । ଅପରପକ୍ଷରେ ଏହି ଅସଂଯମ ମନର ଚରଣ ପ୍ରୋତକୁ ଯଦି ବିବେକ ଚରକାରୀରେ ଛିନ୍ନ କରାଯାଇ ପାରେ ତେବେ ମସ୍ତକର ଧନାତ୍ମକଶକ୍ତି କ୍ଷୟ ହେବ ନାହିଁ । ଏହି କାରଣରୁ ଶଶ୍ୱର ଦଶ ଧନାତ୍ମକଶକ୍ତି ( Positive Energy )ର ସୁ-ଚିନିତମାଗ କରିବା ଉଚିତ ।

କୌଣସି ରୋଗୀକୁ ସୁସ୍ୱାଦରାଶୁ ଆଣିବାକୁ ହେଲେ ନିମ୍ନଲିଖିତ ଟିପ୍ପଣୀ ପ୍ରତି ଦୃଷ୍ଟିଦେଇ ଚିକିତ୍ସା ବ୍ୟବସ୍ଥା କରିବା ଉଚିତ ।

- (କ) ବଂଶ ପରମ୍ପରା ରୋଗର ବିପ୍ରତ ବିବରଣୀ ନେବା ଉଚିତ ।
- (ଖ) ରୋଗୀର ରାଶାତକ୍ର ବା ନବଗ୍ରହମାନଙ୍କର ଜନ୍ମ ସମୟରେ ଅବସ୍ଥିତି ଓ ବର୍ତ୍ତମାନର ଦଶା ଅତ୍ୟନ୍ତଶୀଳ ରୋଗ ଉପରେ ପ୍ରଭାବ ସମସ୍ତର ବିପ୍ରତ ବିବରଣୀ ସଂଗ୍ରହ କରିବା ଉଚିତ ।
- (ଗ) ରୋଗୀ ଚରିତ୍ରର ସଂପୂର୍ଣ୍ଣ ବିବରଣୀ ଲିପିବଦ୍ଧ କରିବା ଉଚିତ ।
- (ଘ) ପୁରାତନ ରୋଗ ସାଧାରଣତଃ ମାନସିକ ସ୍ତରରୁ ଆସିଥାଏ । ତେଣୁ ପୁରାତନ ରୋଗର ଚିକିତ୍ସା କରିବାକୁ ହେଲେ ଉପର ଲିଖିତ ଚିନୋଟି ବିଷୟକୁ ଚିକିତ୍ସିତ୍ସ ପର୍ଯ୍ୟାଲୋଚନା କରିବାକୁ ପଡ଼ିବ ।

ସୌରମଣ୍ଡଳରେ ଅବସ୍ଥିତ ନବଗ୍ରହମାନେ ପୃଥିବୀ ପୃଷ୍ଠକୁ Cosmic rays ବିକିରଣ କରିଥାନ୍ତି । ପ୍ରତ୍ୟେକ ଗ୍ରହ ଭିନ୍ନଭିନ୍ନ ରଙ୍ଗର Cosmic ray ବିକିରଣ କରିଥାଏ । ଯଥା—

- ଚନ୍ଦ୍ର (Moon)—Orange Colour Cosmic ray
  - ସୂର୍ଯ୍ୟ (SUN)—Red Colour Cosmic ray
  - ମଙ୍ଗଳ (Mars)—Yellow Colour Cosmic ray
  - ଗୁରୁସ୍ୱତି (Jupiter)—Blue/Yellow Colour Cosmic ray
  - ଶୁକ୍ର (Venus)—Violet Colour Cosmic ray
  - ଶନି (Satron)—Indigo Colour Cosmic ray
  - ରୁଧ୍ର (Mercury)—Green Colour Cosmic ray
  - କେତୁ (Ketu)—Infra red Cosmic ray
  - ରାହୁ (Rahu)—Ultra Violet Cosmic ray
- equal to that of Gomed Stone i, e. Deep Brown Colour

ଉପରୋକ୍ତସମସ୍ତ Cosmic rays ମନୁଷ୍ୟ ଶରୀର ଓ ମନକୁ ମିଶ୍ୱଣ କରିଥାନ୍ତି । ମନୁଷ୍ୟମାନଙ୍କର ରାଶିଚକ୍ରରେ ଗ୍ରହମାନଙ୍କର ଅବସ୍ଥିତି ଓ ଦଶା ଅତ୍ୟନ୍ତଶୀଳ ଅନୁସାରେ ପ୍ରତ୍ୟେକ Cosmic rays ଚିକିତ୍ସା ସେହି ଅନୁସାରେ ମନୁଷ୍ୟ ଶରୀରରେ ଅନୁଭୂତ ହୋଇଥାଏ । ଯଦି କୌଣସି ଗ୍ରହ କୌଣସି ରାଶିଚକ୍ରରେ ନୀଳରେ ଅବସ୍ଥାନ କରିଥାଏ ତେବେ ସେହି ଗ୍ରହର ଦଶା ଭୋଗ କାଳରେ ସେହି ଗ୍ରହରୁ ନିର୍ଗତ ହେଉଥିବା Cosmic rays ର ଅଭାବ ପରିଲକ୍ଷିତ ହୋଇଥାଏ । ଏହିପରି

Cosmic rayର ଅଭାବ କିଛି ବର୍ଷ ଶରୀରରେ ରହିବା ହେତୁ ଶରୀରରେ  
ପ୍ରାକୃତିକ ବୈଦ୍ୟୁତିକ ଶକ୍ତି ଓ ରୁମ୍‌ଜାୟ ଶକ୍ତିରେ ଗଢ଼ଗୋଳ ଦେଖା  
ଯାଇଥାଏ । ବୈଦ୍ୟୁତିକ ଓ ରୁମ୍‌ଜାୟ ଶକ୍ତିରେ ଗଢ଼ଗୋଳ ଦେଖାଗଲେ  
ମନୁଷ୍ୟର Vital force ଦୁର୍ବଳ ହୋଇପଡ଼େ ଏବଂ ରୋଗ ସହଜରେ  
ଅନ୍ତର୍ଗତ କରିଥାଏ । ଏଣୁ ଏହି ପ୍ରକାର ପରିସ୍ଥିତିରୁ ମୁକ୍ତିଲାଭ ହେଲେ

ଅଭାବ ଦେଖା ଦେଇଥିବା Cosmic raysକୁ କୃତ୍ରିମଭାବେ ମନୁଷ୍ୟ  
ଶରୀରରେ ବିପତ୍ତିତ କରିବା ଉଚିତ । କିନ୍ତୁ ଏଠାରେ ମନେ ରଖିବାକୁ  
ପଡ଼ିବ ଯେ କୌଣସି ଶକ୍ତିକୁ ମନୁଷ୍ୟ ଶରୀରରେ କାର୍ଯ୍ୟ କରାଇବାକୁ  
ଗଲେ ବିଦ୍ୟୁତ୍‌ଶକ୍ତିର ଆଶ୍ରୟ ନେବା ଉଚିତ । ତେଣୁ ମନକୁ ସଂଯତ୍ କରି  
ଶିଶୁରକୁ ଧ୍ୟାନପୂର୍ବକ ଚିକିତ୍ସିତ ହେବା ଉଚିତ ।

କେମଣି



ଭାରତ ନିକେତ ୪ ଅଗଷ୍ଟ ୧୪,  
ସୁନିର୍-୮, କୁରନେଶ୍ୱର-୧୨





**“ମା”** ର ସ୍ଵାସ୍ଥ୍ୟ ଭଲ ରହୁ, ଏଥିପାଇଁ ଆମେ ସମୟ । ଆମେ ଆମ ପିଲାମାନଙ୍କୁ ସ୍ନେହ କରୁ । ଶାନ୍ତି ଓ ପ୍ରଗତିଶୀଳ ବିଶ୍ଵରେ ସେମାନଙ୍କର ବ୍ୟକ୍ତିତ୍ଵ ଯେପରି ପୂର୍ଣ୍ଣ ବିକାଶ ଲାଭ କରିବାର ସୁଯୋଗ ପାଏ ଓ ମାନବିକ ମୂଲ୍ୟବୋଧରେ ଅନୁପ୍ରାଣିତ ହୁଏ ।” ସେଥିପାଇଁ ସ୍ନେହ, ସମୟ ଲାଳନ ପାଳନ ଓ ଅତ୍ୟାବଶ୍ୟକ ସେବା ପାଇବାର ଅଧିକାର ଯେ ଶିଶୁର ଅଛି,—ଏ ସ୍ଵାକୃତି ସେହି ଦେଇଥିଲେ ଏବଂ ଏହାର ପୂର୍ଣ୍ଣ ରୂପାୟନ ପାଇଁ ସେ ଯୋଜନା କରିଥିଲେ । ସେ କିଏ ?

ନିଶ୍ଚିତ ଭାବରେ ସେ ଜଣେ ଜନନୀ । କେବଳ ସେତିକି ନୁହେଁ, ସେ ଥିଲେ ସମସ୍ୟା ବହୁଳ ବୃହତ୍ତମ ଗଣତାନ୍ତ୍ରିକ ରାଷ୍ଟ୍ରର ଶାସନ ମୁଖ୍ୟ ବିଶ୍ଵବନ୍ଦନୀୟା ମହିତା ମହିଳା ଇନ୍ଦିରା ଗାନ୍ଧୀ ।

ତାଙ୍କର ବହୁବିଧ କର୍ମ ମଣିଷ ସମାଜ ପାଇଁ, ଦେଶ ପାଇଁ ତଥା ଜାତି ପାଇଁ ଅବିସ୍ମରଣୀୟ । ସେ କଣ ମରି ପାରନ୍ତି ? ଯଥାର୍ଥରେ ଉଚ୍ଚକମଣି ପୁଣ୍ୟାୟା ଗୋପବନ୍ଧୁ ଲେଖିଛନ୍ତି—

“କର୍ମେ ଜୀବି ନର କର୍ମ ଏକା ତାର  
ଜୀବନର ମାନଦଣ୍ଡ ।”

ତେବେ ନିଜର କର୍ମ ହିଁ ମଣିଷକୁ ଜନମାନସରେ ଚିରଦିନ ପାଇଁ ବସ୍ତାଇ ରଖେ । ସେ ମରି ମଧ୍ୟ ଅମର । ମୃତ୍ୟୁ ପରେ ଲୋକମୁଖରେ ତା’ର କର୍ମ ହିଁ ଆଲୋଚିତ ହୋଇଥାଏ । ତା’ର ବଚନାଳ ଜଗତାଧିପତିଙ୍କ ଗାନ୍ଧୀରେ :

“ପ୍ରାଣୀର ଭଲ ମନ୍ଦ ବାଣୀ  
ମରଣ କାଳେ ତାହା କାଣି”

ଭାରତର ପ୍ରଥମ ମହିଳା ପ୍ରଧାନମନ୍ତ୍ରୀ ଶ୍ରୀମତୀ ଇନ୍ଦିରା ଗାନ୍ଧୀ ଆଜି ପରଲୋକଗତା । ତାଙ୍କ ମୃତ୍ୟୁର ଦୁଇଟି ବର୍ଷ ବିତି ଯାଇଥିଲେ ମଧ୍ୟ

“ଇନ୍ଦିରା ଶୂନ୍ୟ ଭାରତ” ଏକଥା ଆମେ ଚିନ୍ତା ବି କରି ପାରୁନୁ । ତା ମହାନ ଛତ୍ରଛାୟା ତଳେ ପ୍ରତ୍ୟେକ ଭାରତୀୟ ନିଜରୁ ଖୁବ୍ ଖାଣ୍ଡିତ ହୋଇ କରୁଥିଲେ । ସାତୁନା ଲାଭ କରୁଥିଲେ । ସେହି ଅଦୃଶ୍ୟ ମହତ୍ତ୍ଵ ନେତ୍ରୀଙ୍କୁ ହରାଇ ଭାରତର ପ୍ରତ୍ୟେକ ଛା, ପୁରୁଷ, ଧାର୍ମିକପୁରୁଷ ଆଜି ତାଙ୍କ ଅବିସ୍ମରଣୀୟ ଗୁଣାବଳୀ ସ୍ମରଣ କରୁଛନ୍ତି ।

ଗାନ୍ଧୀଙ୍କୁ ଯେ ପଦେ ପଦେ ବଢ଼ାନ୍ତି ତଥା ବିପଦ ଶୁଣି ବିଶ୍ଵଭିତ୍ତିତାସରେ ତାହାର ଅନେକ କୃତଜ୍ଞ ପ୍ରମାଣ ରହିଛି । ୧୯୦୮

# ଇନ୍ଦିରା ଗାନ୍ଧୀ ଏକ ଉତ୍କଳ ଜ୍ୟୋତିଷ୍ଠା

କୁମାରୀ ଶୁଭଲକ୍ଷ୍ମୀ ମହା

ମହିତାରେ ଇଟାଲିର ଗାନ୍ଧୀ ପ୍ରଥମ ଉଦ୍‌ବୋଧକଠାରୁ ଆରମ୍ଭ ହୋଇ ୧୯୮୪ ଅକ୍ଟୋବର ୩୧ ତାରିଖ ଦିନ ଭାରତର ପ୍ରଧାନ ମନ୍ତ୍ରୀ ଶ୍ରୀମତୀ ଇନ୍ଦିରା ଗାନ୍ଧୀଙ୍କ ନିଧନ ପର୍ଯ୍ୟନ୍ତ ପୃଥିବୀର ବିଭିନ୍ନ ଦେଶର ପ୍ରାୟ ସ୍ଵାଧିକାରୀ ଜଣ ରାଷ୍ଟ୍ରନାୟକଙ୍କୁ ଏକ ପତ୍ତାଅଣା ବର୍ଷ ମଧ୍ୟରେ ନିର୍ଜମ ଭାବରେ ସମ୍ମାନ କରାଯାଇଛି । ରାଷ୍ଟ୍ରନେତାମାନଙ୍କ ହତ୍ୟା ଚଳିବାକୁ ନିଗାହଣ କରୁଥିବା ଇଣ୍ଡୋସୀ ଚଳିତ ଶତାବ୍ଦୀର ପ୍ରତି ଦୁଇ ବର୍ଷରେ କୋଣିଏ ନା କୋଣିଏ ରାଷ୍ଟ୍ରନେତାଙ୍କୁ ଆତତାୟୀର ଆକ୍ରମଣରେ ଅତି ଆକର୍ଷିତ ରଖି ସଂସାରରୁ ଅକାଳରେ ବିଦାୟ ନେବାକୁ ପଡ଼ିଛି । ଆମ ଭାରତର ନିୟତିର ଏଇ କୁର ଦୀର୍ଘ ତାଳିକାରେ ଦୁଇଥର ସ୍ଥାନ ପାଇ ଗାନ୍ଧୀ ଇତିହାସକୁ କଳଙ୍କିତ କରିଛି । ସ୍ଵାଧୀନତା ପ୍ରାପ୍ତିର ମାତ୍ର ଛଅ ମଧ୍ୟରେ ୧୯୪୮ ମହିତା ଜାନୁଆରୀ ୩୦ ତାରିଖ ଦିନ ନୃପତିଙ୍କର ବିରଳା ଜଗନ ପରିସର ମଧ୍ୟରେ ଅନୁଷ୍ଠିତ ପ୍ରାର୍ଥନା ସଭାରେ ସଂପାଦିତ ପାଞ୍ଚ ପଞ୍ଚା ସମୟରେ ଜାତିର ଜନକ ମହାତ୍ମା ଗାନ୍ଧୀଙ୍କୁ ନ୍ୟାୟାଳୟ ଗୋପନାଳ ଜଣେ ଉନ୍ମତ୍ତ ଯୁବକ ଗୁଳି ଚଳାଇ ହତ୍ୟା କରିଥିଲେ । ତେବେ ବିବସର ସୁରଣାଥେ ଜାନୁଆରୀ ୩୦ ତାରିଖଟିକୁ ଆନୁମାନା ସମ୍ପର୍କିତ ସାରା ଭାରତବାସୀ ଶହାଦ ଦିବସ ରୂପେ ପାଳନ କରୁଛନ୍ତି । ଶତ ଛତିଶ ବର୍ଷ ପରେ ଆମର ପରମ ପୂଜ୍ୟା ଶ୍ରୀମତୀ ଗାନ୍ଧୀଙ୍କୁ ୧୯୮୪ ମହିତା ଅକ୍ଟୋବର ୩୧ ତାରିଖ ଦିନ ତାଙ୍କ ସରକାରୀ ଶାସନକର୍ତ୍ତା ତାଙ୍କର ଦେହରାକ୍ଷା ଦୁଇଜଣ ଯୁବକଙ୍କ ଗୁଳି ମାଡ଼ରେ ଶହାଦ ହେବାକୁ ପଡ଼ିଲା । ଯିଏ ସବୁ ଧର୍ମ, ସବୁ ଜାତି, ସବୁ ସଂପ୍ରଦାୟ, ସବୁ ମଣିଷକୁ ସମାନ ଦୃଷ୍ଟିରେ ଦେଖୁଥିଲେ, ଜାତୀୟ ସଂହତିଥିଲା ଯାହାକି ଇନ୍ଦିରା ମୂଳମନ୍ତ୍ରୀ ତାଙ୍କୁ ଏଭଳି ନିର୍ଜମ ଓ ନିର୍ଦ୍ଦୟତାବରେ ହତ୍ୟା କରିବାକୁ ଆତତାୟୀଙ୍କର ହାତ ଓ ହୃଦୟ ଏକ ହୋଇ ପାରିଲା—ଏହା ଇନ୍ଦିରାଙ୍କ ନିନ୍ଦ୍ୟା ଓ ଦୁଶାରେ ମନ ବିଷାକ୍ତ ହୋଇ ଉଠେ । ତାଙ୍କ ଦୁରଣାଥେ ଅକ୍ଟୋବର ୩୧ ତାରିଖ ସାରା ଭାରତବର୍ଷରେ “ଜାତୀୟ ଦିବସ” ରୂପେ ପାଳିତ ହେଉଛି । ଦେଶ ସେବାରେ ନିଜରୁ ନିର୍ଦ୍ଦୟତା କରିଥିବା ସମୟରେ ଆତତାୟୀର ଗୁଳି ମାଡ଼ରେ ସ୍ତବ୍ଧ ହୋଇ ଶ୍ରୀମତୀ ଇନ୍ଦିରା ଗାନ୍ଧୀଙ୍କୁ ଜାତୀୟ ଏକତାର ‘ଅମର ଶହାଦ’ ଭାବେ ସମ୍ମାନିତ କରୁଛି ।



ସେଇ ଝିଅ ହଜାରେ ପୁଅକୁ ବଢ଼ିଯିବ .....

୧୯୧୭ ମସିହା ନଭେମ୍ବର ୧୯ ତାରିଖରେ ଭାରତର ପ୍ରଧାନତା ସଂଗ୍ରାମର କେନ୍ଦ୍ରସ୍ଥଳ ଆହୁରାଦର ପ୍ରସିଦ୍ଧ "ଆନନ୍ଦ ଭବନ"ରେ ଶ୍ରୀମତୀ ଗାନ୍ଧୀଙ୍କର ଜନ୍ମ-ଦିନରେ, କେନ୍ଦ୍ରମା ସ୍ଵରୂପାଳାଶା ରପସିତ ଆସାନ୍ତି । କନ୍ୟା ଜନ୍ମ ହେବାକ୍ଷଣି ସେ ଅତ୍ୟନ୍ତ ମନସ୍କାନ୍ତରେ ମୋତିଲାଲଙ୍କ ପାଖରେ ପହଞ୍ଚି କହିଲେ "ବୋହୂ କମଳା ଝିଅଟିଏ ହୋଇଛି । ପୁଅଟିଏ ହେଲା ନାହିଁ ।" ମାତ୍ର ଆନନ୍ଦ ମନରେ ମୋତିଲାଲ ଭେଦ ଦେଇଥିଲେ--"ସେଇ ଝିଅ ହଜାରେ ପୁଅକୁ ବଢ଼ିଯିବ" ।

ପୁତ୍ରପତ୍ନୀ ଗାନ୍ଧୀ ତାଙ୍କ ଜୀବନରେ ତାହାହିଁ ଦେଖାଇ ଦେଲେ । ଜୀବନ ଯୁଦ୍ଧରେ ସେ କେବେ ହେଲେ ହାରି ଯାଇ ନାହାନ୍ତି । ଧର୍ମ ପତି ନାହାନ୍ତି । ସେ ପରିସିଦ୍ଧି ସହିତ ଖାସ୍ ଖୁଆଇ ଅତ୍ୟନ୍ତ ସାହସ ଓ ଦୃଢ଼ତାର ସହିତ ପ୍ରତ୍ୟେକ ସମସ୍ୟାର ସମାଧାନ କରି ଗୁଲିଥିଲେ । ନିଜର ବିବେକ ଅନୁସାରେ ନିଜେ ଯାହା ଠିକ୍ ଭାବୁଥିଲେ, ତାହାହିଁ କରୁଥିଲେ । ଭାରତର ଗଜନୀତିରେ କାନ୍ଦିବା ଗାନ୍ଧୀଙ୍କ ପ୍ରଭାବ, ପରାକ୍ରମ ଓ କାର୍ଯ୍ୟ ସକ୍ଷମତା ଏତେ ବେଶୀ ଥିଲା ଯେ ନିଜେହିଁ ସେସବୁ ସମସ୍ୟାର ସମାଧାନ କରୁଥିଲେ ।

ଶାସନରେ କାନ୍ଦିବା ଗାନ୍ଧୀଙ୍କ ନେତୃତ୍ଵ ଖୁବ୍ ଦୃଢ଼ ଥିଲା । ଦୀର୍ଘ ଶୋହଳ ବର୍ଷ ଶାସନ ଭାର ଗ୍ରହଣ କରି ସେ ଯେ କଣେ ଦକ୍ଷ ପ୍ରଶାସିକା, ତାହା ଆଜି ବିଶ୍ଵରେ ପ୍ରମାଣିତ ହୋଇପାରିଛି । ତାଙ୍କୁ କେହି କେବେ ବେଶାନ୍ତିରୁ କାନ୍ଦିବାକୁ ସାହସ କରିନଥିଲେ । ପିତା କବାହରଲାଲ ନେହେରୁଙ୍କ ସହିତ ଦୀର୍ଘ ଅଠର ବର୍ଷ କାଳର ସେବା ଓ ସାମ୍ବିଧ୍ୟ ଫଳରେ ସେ ଗାନ୍ଧୀଙ୍କ ପୁନଃନିର୍ମାଣ ଓ ଅଗ୍ର ଗାନ୍ଧୀଙ୍କ ସହଯୋଗର ମହତ୍ଵକୁ ଦୃଢ଼ସଙ୍ଗମ କରିଥିଲେ । ବିଶ୍ଵର କଲେ, ଆଜି କହିହେବ ଯେ, ପିତାଙ୍କ ଅପେକ୍ଷା ଥିଲେ ଯୋଗ୍ୟ ଭାବରେ ସେ ନିଜକୁ ପ୍ରତିଷ୍ଠିତ କରି ପାରିଥିଲେ ।

କବାହରଲାଲ ନେହେରୁ ପ୍ରାଧାନ ଭାରତର ପ୍ରଥମ ପ୍ରଧାନମନ୍ତ୍ରୀ ଥିବା ସମୟରେ ଅନେକ ପ୍ରଭାବଶାଳୀ ଜନନେତାଙ୍କୁ ଖୁବ୍ ସମ୍ମାନ ଦେଇଥିଲେ । ସେମାନଙ୍କଠାରୁ ପରାମର୍ଶ ଲୋଡୁଥିଲେ, ପରାମର୍ଶ ଘରୁଥିଲେ । ତାଙ୍କୁ ମଧ୍ୟ ଗ୍ରହଣ କରୁଥିଲେ । ମାତ୍ର କାନ୍ଦିବାଙ୍କ ପୁରରେ ତା'ର ପରିବର୍ତ୍ତନ ହୋଇଥିଲା । ନିଜ ବୁଦ୍ଧି, ବିଦ୍ୟା, ବିଶ୍ଵାସକରେ ସେ ନିଜେ ପରିସ୍ଵିକୃତ । ତାଙ୍କ ଯୁଗରେ ବହୁ ନେତା ଶାସନର ନେତୃତ୍ଵ ପାଇଥିଲେ ତାଙ୍କ ସାହଯ୍ୟ ଓ ସମର୍ଥନରେ ।

ବୈପ୍ଳବିକ ପରକ୍ଷେପ

ଶ୍ରୀମତୀ ଗାନ୍ଧୀ ପ୍ରଥମେ ପ୍ରଧାନମନ୍ତ୍ରୀ ଭାବେ ନିର୍ବାଚିତ ହେବା ପରେ ଭାରତର ତତ୍କାଳୀନ ରାଜନୀତିକମାନେ ମନେ କରିଥିଲେ ଯେ ଭାରତବର୍ଷ ରାସ୍ତାକରାମା ହେବ । କାରଣ ଜଣେ ମହିଳା ପ୍ରଧାନମନ୍ତ୍ରୀ ଭାବେ ଦେଶର ଶାସନ ଭାର ଗ୍ରହଣ କରୁଛନ୍ତି । ସେ ନିଜର ସ୍ଵଳା, ଧୀରତା, ଅଭିକ୍ଷତା ଓ ସର୍ବୋପରି ନିଜ ପିତାଙ୍କଠାରୁ ଲାଭ କରିଥିବା ଅନୁଭୂତିକୁ ସମ୍ପର୍କ କରି ଭାରତର ତଥାକଥିତ ନେତୃବର୍ଗଙ୍କ ଆଶଙ୍କା ଓ ବିକାରକୁ ପରାଭୂତ କରି ୧୯୨୯ ମସିହାରେ ରାଜା ରାଜୁତାଙ୍କ ହାତପାଣି ଉଠେଇ ଓ ବ୍ୟାଙ୍କଗୁଡ଼ିକର ଜାତୀୟକରଣ କରି ଭାରତବର୍ଷରେ ଯେଉଁ ଚିନ୍ତନ ଦିଗ୍ଵର୍ତ୍ତନ ସୃଷ୍ଟି କଲେ ତାହା ଦ୍ଵାରା କେବଳ ଭାରତବାସୀ ଚିନ୍ତାଧାରା ବିଶ୍ଵପ୍ରମାଣୁତ ହୋଇ ରହିଥିଲା । ଦେଶ ପ୍ରାଧାନତା ଲାଭ କରିଥିବା ସାରା ବିଶ୍ଵପ୍ରମାଣୁତ ହୋଇ ରହିଥିଲା ।

ସେମାନଙ୍କୁ ଶେଷ କୋଟି କୋଟି ଟଙ୍କା ଭରା ଆକାରରେ ପାଉଥିଲେ । ସେମାନଙ୍କୁ ଶେଷ ପର ପାଇଁ ଭରା ପ୍ରଦାନ କରି ସବୁ ଦିନ ପାଇଁ ତହିଁର ଉଠେଇ ସାଧନ କରି ଭାରତର ରାଜକୋଷକୁ ରକ୍ଷା କରିବା ଲାଗି ଯେଉଁ ସାହସ ଓ ଦମ୍ଭ ସମ୍ପର୍କ କରିଥିଲେ ତହିଁର ପଚାଷଟି ନାହିଁ । ସେହିଭଳି ଅନେକଗୁଡ଼ିଏ ବ୍ୟାଙ୍କ ଏ ଦେଶର ବହୁ ଧନୀଙ୍କ ସଂପ୍ରଦାୟ ଦ୍ଵାରା ପରିସ୍ଵିକୃତ ହୋଇଥିଲା । ସେମାନେ ତାଙ୍କର ଜଙ୍ଗଲମାୟା ବ୍ୟାଙ୍କର ଗଢ଼ିତ ଧନ ନିଜ ଉଦ୍ଦେଶ୍ୟରେ ଉପଯୋଗ କରୁଥିଲେ । ଦେଶର ଅଗଣିତ ସାଧାରଣ

ଜନତା ବ୍ୟାଙ୍କଗୁଡ଼ିକରୁ କୌଣସି ସୁଫଳ ପାଇ ପାରୁ ନଥିଲେ । ଶ୍ରୀମତୀ ଗାନ୍ଧୀ ବ୍ୟାଙ୍କର ଗଢ଼ିତ ଧନଗଣିକୁ ଦେଶର ସମୂହ ଜଲ୍ୟାଣ ନିମନ୍ତେ ଜନସାଧାରଣଙ୍କ ଉଦ୍ଦେଶ୍ୟରେ ବିନିଯୋଗ କରିବା ପାଇଁ ଦୃଢ଼ ମନୋବଳ ପ୍ରଦର୍ଶନ କରି, ତହିଁରେ କୃତକାର୍ଯ୍ୟ ହୋଇଥିଲେ । ଏଇ ଦୁଇଟି କାର୍ଯ୍ୟ ସଂପାଦନ ହିଁ ତାଙ୍କୁ ଜଣେ ଦକ୍ଷ ପ୍ରଶାସିକା ତଥା ଦୃଢ଼ସାହସିକା ନାମାନ୍ତରା ଓ ଜଣେ ଅପ୍ରତିଦ୍ଵୀୟା ପ୍ରଧାନମନ୍ତ୍ରୀ ଭାବରେ ସାରା ବିଶ୍ଵରେ ପ୍ରମାଣିତ କରିଥିଲା ।

ସେ ଥିଲେ ଶକ୍ତିମୟୀ

ସେ ଥିଲେ ଅନନ୍ୟ ସାଧାରଣ । ଦୀର୍ଘ ଶୋହଳ ବର୍ଷ ଧରି ଭାରତର ରାଜ୍ୟବିଧାତା ଏବଂ ସମଗ୍ର ପୃଥିବୀର ଘଟଣା ପ୍ରବାହକୁ ପ୍ରଭାବିତ କଲାପରି ଜଣେ ବ୍ୟକ୍ତିତ୍ଵ । ତାଙ୍କର ଜୀବନ ଏକ ଗୌରବମୟ ସମପିତ ଜୀବନ । ୧୯୨୭ ରୁ ୧୯୮୪ ଅକ୍ଟୋବର ୩୧ ତାରିଖ ପର୍ଯ୍ୟନ୍ତ ଭାରତବର୍ଷ ଯେଉଁ କେତେକ କ୍ଷେତ୍ରରେ ଗୁରୁତ୍ଵପୂର୍ଣ୍ଣ ସାମ୍ରାଜ୍ୟ ଅର୍ଜନ କରିଛି ତାହା କେବଳ ଶ୍ରୀମତୀ ଗାନ୍ଧୀଙ୍କର ଅମୂଲ୍ୟ ଅବଦାନ କହିଲେ ଅତ୍ୟୁକ୍ତି ହେବ ନାହିଁ ।

କାନ୍ଦିବା ଗାନ୍ଧୀଙ୍କ ଜୀବନ ଭାରତ ଇତିହାସର ଏକ ଉଲ୍ଲେଖନୀୟ ଅଧ୍ୟାୟ ସହିତ ଜଡ଼ିତ । କାରଣ ସେ ପ୍ରାୟ ଶୋହଳ ବର୍ଷ କାଳ ପୃଥିବୀର ବୃହତ୍ତମ ଗଣତାନ୍ତ୍ରିକ ଗାନ୍ଧୀ ନେତ୍ରୀ ତଥା ପ୍ରଧାନମନ୍ତ୍ରୀ ଭାବରେ ଅଧିଷ୍ଠିତା ଥିଲେ । ନିଜ ଜୀବନକାଳ ମଧ୍ୟରେ ତାଙ୍କୁ ଅନେକ ପ୍ରତିଦ୍ଵନ୍ଦ୍ଵ ପରିସ୍ଥିତିର ସମ୍ମୁଖୀନ ହେବାକୁ ପଡ଼ିଛି । ଅନେକ ଝେଡ଼ା ସହିବାକୁ ପଡ଼ିଛି; ମାତ୍ର ଏହି ମହାସତ୍ୟ ମହିଳା ନିଜର ପ୍ରତ୍ୟୁତ୍ତର ଦୁର୍ଦ୍ଧ ବଳରେ ସେ ସବୁର ମୁକାବିଲା କରିଥିଲେ । ନିଜ ଜୀବନ କାଳ ମଧ୍ୟରେ ଥରେ ନୁହେଁ ଗୁରୁପର ସେ ପ୍ରଧାନମନ୍ତ୍ରୀ ଭାବରେ ନିର୍ବାଚିତ ହୋଇ ଦେଶ ଶାସନ କରିବାକୁ ଦେଶବାସୀଙ୍କର ଅନୁରୋଧ ସମର୍ଥନ ଲାଭ କରିଥିଲେ । ତାଙ୍କ ପାଖରେ ଥିଲା ବଳିଷ୍ଠ ନେତୃତ୍ଵ, ଅଜଳନୀୟ ଶକ୍ତି । ଭାରତବର୍ଷ ତାଙ୍କର-ସମାଧି ସମାଧି "ଶକ୍ତିସମ" ନାମରେ ନାମିତ କରି ଶକ୍ତିମୟୀର ସମ୍ମାନ ଦେଇଛି ।

ଗାନ୍ଧୀ ଦୁର୍ଗାବତୀ ଯୁଦ୍ଧ କ୍ଷେତ୍ରରେ ଏକା ଏକା ସେନାନେତ୍ରୀ ରୂପେ ସଂଗ୍ରାମ ବଦଳ ଯେପରି ଶହାଦ ଦେଇଥିଲେ ଶ୍ରୀମତୀ ଗାନ୍ଧୀ ସେହିପରି ୧୯୨୧ ମସିହାରେ ଭାରତ ପାଳିଲାନ ଯୁଦ୍ଧରେ ସେନାନେତ୍ରୀ ଭାବରେ ପାଳିଲାନକୁ ପରାସ୍ତ କରି ଭାରତକୁ ବିଜୟଶାଳୀ ପିତାଳ ଥିଲେ । ଭାରତର ନାରୀ ଶକ୍ତିର ପ୍ରତିଭା ତାଙ୍କ ବ୍ୟକ୍ତିତ୍ଵରେ ଯେପରି ପରିପ୍ରକାଶ ହେଲା ତା'ର ତୁଳନା ନାହିଁ ।

ପୂର୍ବଜନ୍ମରେ ଆଦିବାସୀ ଥିଲି

ନିଗାହ ସରଳ ଆଦିବାସୀମାନଙ୍କ ପ୍ରତି ତାଙ୍କର ମମତାକୁ କେହି ଆଖିରେ ଦେଖୁଥିବା ୧୫ର୍ଷି ଜୀବନରେ ଗୁଲିବା, କେତେ ସମ୍ପର୍କ ନୁହେଁ । ସେମାନଙ୍କ ପ୍ରତି ତାଙ୍କର ସ୍ନେହ, ଅମାପ ଆଦର କହିଲେ ନପରେ । ନିଶ୍ଚପର, ନିଗାହ ଆଦିବାସୀମାନଙ୍କ ସହିତ ଘଟେ ଯେପରି ତାଙ୍କ ଦୃଢ଼ସତ୍ୟ ମିଳନ ଘଟିଥିଲା । ୧୯୨୮ରେ କ୍ଷମତାରେ ନଥିବା ସମୟରେ ଥରେ କୁରୁନେଶ୍ଵର ରାଷ୍ଟ୍ରରେ ଆଦିବାସୀ ଝିଅମାନଙ୍କୁ ଦେଖି ଚାଟି ଅଟକାଇ ସେମାନଙ୍କୁ ପୁନଃମାନ ପିତାଳ ଦେବାପରେ ଆନୁ ଗଢ଼ମତ୍ କଣ୍ଠରେ କହିଥିଲେ--"ବେନେ ବେନେ ମୁଁ ଭାବେ ପୂର୍ବ ଜନ୍ମରେ ମୁଁ ଏକ ଆଦିବାସୀ ପରିବାରରେ ଜନ୍ମ ହୋଇଥିଲି । ଏଥିରୁ ଶସ୍ତ୍ର ହୁଏ ତାଙ୍କର ସେହି ଆଦିବାସୀମାନଙ୍କ ପ୍ରତି ପ୍ରଗାଢ଼ ମମତା ।

ବିଶ୍ଵଶାନ୍ତି ପାଇଁ...ଆତ୍ମା ଶାନ୍ତି ପାଇଁ...

ବିଶ୍ଵରେ ଚିର ଶାନ୍ତି ପ୍ରତିଷ୍ଠା କରିବା ପାଇଁ କାନ୍ଦିବାଗାନ୍ଧୀଙ୍କର ଆତ୍ମା ସଦାବେଳେ ଚିନ୍ତନ ହୋଇ ଚାଲୁଥିଲା । ପିତାଙ୍କ ପଥ ଅନୁସରଣ କରି ସେ ବିଶ୍ଵଶାନ୍ତି ପ୍ରତିଷ୍ଠା କରିବା ପାଇଁ ସର୍ବମୁଖ ଉଦ୍ୟମ କଲେ ଥିଲେ । ବିଶ୍ଵଶାନ୍ତି ଥିଲା ତାଙ୍କ ଧର୍ମଦେଶିକ ଜୀବନ ଅନ୍ୟତମ ବୈଶିଷ୍ଟ୍ୟ । ବିଶ୍ଵର ଆଲୋଚନା ମାଧ୍ୟମରେ ଦେଶ-ଦେଶ ମଧ୍ୟରେ ସୁ-ସଂପର୍କ ଘଟନ

କରିବା, ସମସ୍ତ ବିବାହ ସମାଧାନ କରିବାରେ ସେ ଶତଚେଷ୍ଟିତ ଥିଲେ । ଏପରି ଭାବରେ ପତ୍ନୀର ଉଦ୍ଧାରକୁ ସେ ନିଜର କରିବାରେ ସିଦ୍ଧହୁଅ ଥିଲେ । ଗୋଟି ନିରପେକ୍ଷତା ନୀତି କାର୍ଯ୍ୟକାରୀ କରିବା ଦିଗରେ ସେ ନିଜ ପିତାଙ୍କୁ ବଳିଯାଇ ନିଜକୁ ସୁପ୍ରତିଷ୍ଠିତ କରି ପାରିଥିଲେ । ଆନ୍ତର୍ଜାତିକ ଉଚ୍ଚନୈତିକ ମାନଚିତ୍ରରେ ତାଙ୍କର ସ୍ଥାନ ଖୁବ୍ ଉଚ୍ଚରେ ।

ବିଶ୍ୱଶାନ୍ତି ପରି ନିଜ ଆତ୍ମାର ଶାନ୍ତି ବା ଆନନ୍ଦ ପାଇଁ ସେ ରୁଷାରହାର ଧରଣ ନିରାଧିକାର/ହିମାଳୟ ଓ....ପୁଣ୍ୟନଗରୀ ନଦୀକୁ ଅଧିକ ଭଲ ପାଉଥିଲେ । ତେଣୁ ସେ ତାଙ୍କର ମୃତ୍ୟୁପରେ ତାଙ୍କର ଚିତାଉତ୍ସୁକ୍ତ ହିମାଦ୍ରୀ ଶିଖ ଉପରେ ବିଜ୍ଞାନ ଦେବା ସହିତ ଆଉ କିଛିକୁ ଗଙ୍ଗୋତ୍ରୀରେ ମିଶାଇ ଦେବୀର ଅଭିଳାଷ ପୋଷଣ କରିଥିଲେ ।

**ଗଣତନ୍ତ୍ରର ଉପାସିକା**

ଶ୍ରୀମତୀ ଗାନ୍ଧୀ ଗଣତନ୍ତ୍ରର ଏକନିଷ୍ଠ ଉପାସିକା ଥିଲେ । ଗଣତନ୍ତ୍ର ବିନା ଭାରତ ଶାସନ ସୁଦୃଢ଼ ହୋଇ ପାରିବ ନାହିଁ ବୋଲି ସେ ବିଶ୍ୱାସ କରୁଥିଲେ । ତାଙ୍କର ମତ ଥିଲା ଭାରତର ଉନ୍ନତ ହେବା ପାଇଁ, ବହୁ ଭାଷା ଭାଷା ଲୋକ ଏଠାରେ ବାସ କରନ୍ତି । ବହୁ ଜାତିର ମିଶ୍ରଣ ଘଟିଥିବାର ଦେଖା । ତେଣୁ ଏଠାରେ ଗଣତନ୍ତ୍ର ଶାସନ ହିଁ ଚିଷ୍ଟି ପାରିବ । ସେ କହିଥିଲେ—“ଆମେ ଏକ ଶକ୍ତିଶାଳୀ ଭାରତ ଗଠିବା, କିନ୍ତୁ ଏକତାର ବଳରେ ଏକ ଗଣତାନ୍ତ୍ରିକ ପଦ୍ଧତି ହିଁ ଭାରତ ଏକ ଶକ୍ତିଶାଳୀ ରାଷ୍ଟ୍ର ହେବ । ସବୁ ସଂସ୍କୃତି ଓ ଜାତିର ଲୋକ ନିଜର ବିକାଶ ପାଇଁ ଯଦି ସଂପୂର୍ଣ୍ଣ ସୁଯୋଗ ଓ ସୁବିଧା ଲାଭ କରି ପାରନ୍ତି ଏବଂ ଏକାଠି ମିଶି ସାମୂହିକ ଓ ସାମାଜିକ ଉନ୍ନୟନ ପାଇଁ କାର୍ଯ୍ୟ କରନ୍ତି ତାହେଲେ ଭାରତ ଶକ୍ତିଶାଳୀ ହୋଇ ପାରିବ । ଏହାହିଁ ଏକମାତ୍ର ପଦ୍ଧତି ।”

**ଗରିବ ହତାହତ ପାଇଁ...**

ଗଣତନ୍ତ୍ରକୁ ବଞ୍ଚାଇ ରଖିବାକୁ ହେଲେ ପ୍ରଥମେ ଗରିବ ଲୋକମାନଙ୍କର ଅଭିଧାନ କରିବା, ସେମାନଙ୍କର ବିକାଶ ହତାହତ ଅତ୍ୟନ୍ତ ଜରୁରୀ । ଗରିବମାନଙ୍କର ଉନ୍ନତି ବିନା ଜାତୀୟତା ବା ଗଣତନ୍ତ୍ର ମୂଲ୍ୟହୀନ । ତେଣୁ ସେ ଗରିବମାନଙ୍କ ନିମନ୍ତେ ୨୦୦୦ଟି କାର୍ଯ୍ୟକ୍ରମ ଆରମ୍ଭ କଲେ । ପୂର୍ବରୁ ଯେଉଁ ଯୋଜନା ଥିଲା ସେସବୁ ସାଧାରଣ ଗରିବ ଜନସାଧାରଣଙ୍କୁ ବର୍ଣ୍ଣ କରି ପାରୁ ନଥିଲା । ତେଣୁ ସାଧାରଣ ଗରିବ ଜନତା ବ୍ୟକ୍ତିଗତ ଭାବେ କିଲକି ଉପକୃତ ହେବେ ତାହାହିଁ ୨୦୦୦ଟି କାର୍ଯ୍ୟକ୍ରମର ମୁକ୍ତଲକ୍ଷ୍ୟ । ଏହା ସେମାନଙ୍କ ପାଇଁ ଏକ ନିର୍ଭରଯୋଗ୍ୟ ସମ୍ବେଦପତ୍ର ସଦୃଶ ।

ଦାରିଦ୍ର୍ୟ, ବେକାରୀ ବିରୁଦ୍ଧରେ ସେ ମୃତ୍ୟୁ ପର୍ଯ୍ୟନ୍ତ ଅବିଚଳ ସଂଗ୍ରାମ ଚଳାଇ ଥିଲେ । ଦେଶର କୃଷି, ବିଜ୍ଞାନ, ଶିକ୍ଷା, ସ୍ୱାସ୍ଥ୍ୟ, ଅର୍ଥନୀତି, କର୍ମସଂସ୍ଥାନ, ଖାଦ୍ୟ, ବସ, ବାସଗୃହ ଓ ଜାତୀୟ ଉତ୍ପାଦି ସମାଜର ସବୁ କ୍ଷେତ୍ରରେ ତାଙ୍କ ସମୟରେ ପ୍ରଭୁତ୍ୱ ଉନ୍ନତି ସାଧିତ ହୋଇଛି । ଦେଶକୁ

ସ୍ୱାଧୀନତା ଓ ଶକ୍ତିଶାଳୀ କରିବା ଏବଂ ଦାରିଦ୍ର୍ୟ ଅସହ୍ୟମାନଙ୍କର ଉଦ୍ଧାର କରିବା ଥିଲା ତାଙ୍କ ଶାସନର ମୁଖ୍ୟ କାର୍ଯ୍ୟ ।

ସବୁ ଧର୍ମ, ସବୁ ସମାଜକୁ ସେ ସମ ଦୃଷ୍ଟିରେ ଦେଖୁଥିଲେ ଧର୍ମ ନିର୍ବିଶେଷରେ ମାନବ ସମାଜକୁ ଏକ ଭାବରେ ବିସ୍ତାର କରୁଥିଲେ ଧର୍ମ, ଅଧର୍ମ ଭେଦଭାବ ତାଙ୍କ ନିଜଠିକରେ ନଥିଲା । ସେ ନିଜେ ପିତା ଗାନ୍ଧୀଙ୍କୁ ବିବାହ କରିଥିଲେ ଏବଂ ଗଣତାନ୍ତ୍ରିକ କନ୍ୟା ସେନିଆଙ୍କୁ ବିବାହ କରିଥିଲେ । ଏଥିରୁ ତାଙ୍କର ଉଦାର ଦୃଷ୍ଟିକୋଣ ପ୍ରମାଣିତ ହୁଏ । ସେ ତାଙ୍କ ଶାସନ କାଳରେ ସବୁ ଧର୍ମରେମାନଙ୍କୁ ସମ୍ମାନ ଦେଉଥିଲେ ।

କୌଟିଲ୍ୟ ତାଙ୍କର ଅର୍ଥଶାସ୍ତ୍ରରେ ଜଣେ ଦକ୍ଷ ଶାସକର ସର୍ବୋଚ୍ଚ ଗୁଣ ସଂପର୍କରେ ଆଲୋଚନା କରି ଲେଖିଛନ୍ତି—“ତାଙ୍କର ଜନ୍ମ ଉତ୍କଳ ହୋଇଥିବ । ସେ ଅତ୍ୟନ୍ତ ସାହସୀ, ପୁଣ୍ୟାତ୍ମା ଓ ଉଦାର ହୋଇଥିବେ । ଅତ୍ୟନ୍ତ ବିରୋଧୀପ୍ରକୃତିରୁ ସେ ମୁକ୍ତ ଥିବେ । ତାଙ୍କର କୃତଜ୍ଞତାର ଭାବ ରହିଥିବ । ତାଙ୍କର ଉଚ୍ଚ ଲକ୍ଷ୍ୟ ଥିବ । ସେ ଅତ୍ୟନ୍ତ ଦୃଢ଼ମନା ଓ ଅନୁଶାସନ ରୁଚି ସମ୍ପନ୍ନ ହୋଇଥିବା ଉଚିତ ।” ଏହି ଗୁଡ଼ିକ ଶ୍ରୀମତୀ ଇନ୍ଦିରା ଗାନ୍ଧୀଙ୍କର ଥିଲା ଏବଂ ଜାତିବାଦରେ ବିପ୍ଳବୀ ନେତ୍ରୀ ଭାବରେ ସେ ଦେଶ ବିଦେଶରେ ସମାଜିକ ହୋଇଥିଲେ ଦେଶ ପ୍ରେମରେ ପାଗଳ ହୋଇ ଦେଶବାସୀଙ୍କ ପାଇଁ ସେବା କରୁ କାର୍ଯ୍ୟ ଅତିରେ ଶହାଦ ହେବାକୁ ପଡ଼ିଲା । ଭୁବନେଶ୍ୱର ପ୍ୟାରେ ପଢ଼ିଆରେ ୧୯୮୪ ମସିହା ଅକ୍ଟୋବର ମାସ ତିରିଶ ଗାରିଖରେ ତାଙ୍କର ଅନ୍ତିମ ଭାଷଣରେ କହିଥିଲେ,—“ଜାତିର ସେବା କରୁ କରୁ ମୋତେ ପ୍ରାଣବଳି ଦେବାକୁ ପଡ଼େ ତେବେ ତାହା ହେବ ମୋ ପାଇଁ ଗୌରବ । ମୋର ଦୃଢ଼ ବିଶ୍ୱାସ ଯେ, ମୋ ଦେହର ପ୍ରତିଟି ଗଠିକିଣ୍ଡ ଏହି ଦେଶର ଅଭିବୃଦ୍ଧିରେ ସହାୟକ ହେବା ସଙ୍ଗେ ସଙ୍ଗେ ସହାୟ ଶକ୍ତିଶାଳୀ ଓ ଶକ୍ତିଶାଳୀ କରି ଗଢ଼ି ତୋଳିବ ।”

ଇନ୍ଦିରା ଗାନ୍ଧୀ ସମଗ୍ର ବିଶ୍ୱ ଇତିହାସରେ ଏକ ଅବିଦ୍ୟୁତଶକ୍ତି ଓ ଶକ୍ତି ବନ୍ଦନୀୟା ଶକ୍ତି । ଇତିହାସକୁ ଅଶୋକ, ଚନ୍ଦ୍ରଗୁପ୍ତ, ଆକବର ଇତ୍ୟାଦି ମହନୀୟ ଶାସକ ଓ ନେତାଙ୍କୁ ଭାରତ ଦାନ କରିଛି ଓ ସେହି ପରମ୍ପରା ଅନୁସାରେ ଇନ୍ଦିରା ଗାନ୍ଧୀ ଅନ୍ୟ ଏକ ଜ୍ୱଳନ୍ତ ଜ୍ୟୋତିଷ । ଇନ୍ଦିରା ଗାନ୍ଧୀ ନିଜ ମୃତ୍ୟୁ ପୂର୍ବରୁ ହିଁ ସମଗ୍ର ତୃତୀୟ ବିଶ୍ୱର ନେତ୍ରୀ ରୂପେ ଖ୍ୟାତି ଲାଭ କରିଥିଲେ ଏବଂ ମୃତ୍ୟୁ ପରେ ନିଜ ଆଦର୍ଶର ବେଦା ଉପରେ ନିଜକୁ ବଳି ଦେଇ ସେ ପୃଥିବୀର ଏକ ଶ୍ରେଷ୍ଠ ଆଦର୍ଶ ବାଦିନୀ ନେତ୍ରୀ ଓ ଶାସକ ରୂପେ ପ୍ରସିଦ୍ଧ ହୋଇ ରହିବେ । ବିଶ୍ୱ ଇତିହାସ ଆକାଶରେ ଯେଉଁ କେତେକ ଉଜ୍ଜ୍ୱଳ ତାରକା ତିର ଦିନ ନିମନ୍ତେ ରଖି ବିକାଶ କରି ଅମର ହେବା ଯିବେ, ସେମାନଙ୍କ ମଧ୍ୟରେ ଉଜ୍ଜ୍ୱଳତମ ହୋଇ ରହି ଯାଇଛନ୍ତି ଅମର ପୁଣ୍ୟ—ଇନ୍ଦିରା ଗାନ୍ଧୀ ।

ଛାତ୍ର ନମ୍ବର ୪୨/୪, ଦାଈୟ ଯୋଗୁ—ଏ ସ୍ତମ୍ଭ—୨, ଭୁବନେଶ୍ୱର



# ସାହିତ୍ୟ ସରସୀରେ ପ୍ରତିଭାପ ସମ୍ପଦ - 'ସାଣି'

ଶ୍ରୀ ଅବନୀତ କୁ ଦାସ

ହିମାଳୟ ପୂର୍ଣ୍ଣମାରେ ଚନ୍ଦ୍ରପତି ଜନ୍ମ ଗ୍ରହଣକରି ବୈଶାଖ ଅମାବାସ୍ୟାରେ ଅଷ୍ଟମୀତ ହେଲାବେଳେ ଯିଏ ଗଣ ହୃଦୟରେ ପୂଜା ପାଉଥିଲା 'ଗଣକବି ଭାବରେ'; ଯିଏ ଆଣିଥିଲା ଓଡ଼ିଆ ସାହିତ୍ୟ ଓ ଜନତ ମଧୁର ସମନ୍ୱୟ; ଯିଏ ଗଚନା କରିଥିଲା ନାଟ୍ୟକଳାଓ ସଂସ୍କୃତିର ଜୀବ ସାହିତ୍ୟ; ଯିଏ ଭରି ଦେଉଥିଲା ଗଣ ହୃଦୟରେ ଅପୂର୍ବ ଅନନ୍ଦର ଉତ୍ସ; ଯିଏ ପୃଷ୍ଠି କରୁଥିଲା ଓଡ଼ିଆ ସାହିତ୍ୟ, କଳା, ସଂସ୍କୃତି ଓ ଓଡ଼ିଆ ଗଣମତ୍ତ ପ୍ରତି ଗଭୀର ମମତା ଓ ଆକର୍ଷଣ; ପଞ୍ଚମୀରେ 'ନଟ' ବେଶରେ ନାଟି ନାଟି ଯିଏ ଗଚନା କରିଥିଲା ନାଟ୍ୟକଳାର ପ୍ରଥମ ସୋପାନ; ଓଡ଼ିଶାର ଗଣ ଚିରକୁ ଯିଏ ଦାନ କରିଗଲା ଅମୂଲ୍ୟ ଓ ଶାଶ୍ୱତ ସାହିତ୍ୟ; ପ୍ରାଚୀନ ଓଡ଼ିଆ ଯାତ୍ରାକୁ ଯିଏ ଦେଇଗଲା ଆଧୁନିକତାର ରୂପରେଖ; ସେହି ଗଣହୃଦୟର ରାଜକବି ବୈଷ୍ଣବପାଣି ଆଜି ପ୍ରତ୍ୟେକ ପୁରପଞ୍ଜା, ନଗର-ସହର ସବୁଆଡ଼େ ରୂପାକିର ।

ଜନ୍ମ ତାଙ୍କର ୧୮୮୨ ମସିହା ପବିତ୍ର କୁମାର ପୂର୍ଣ୍ଣମା ତିଥିରେ କଟକ ଜିଲ୍ଲା ମାହାଙ୍ଗା ଥାନା ଅନ୍ତର୍ଗତ କୋଠପଡ଼ା ଗ୍ରାମରେ ଏକ ଦରିଦ୍ର ବ୍ରାହ୍ମଣ ପରିବାରରେ । ବାଲ୍ୟକାଳରୁ କୋଠପଡ଼ାଠିକ ଗରୁଡ଼ାଅଙ୍ଗଣ ମଠର ମହତ୍ତ୍ୱ ଦେବାର୍ଚ୍ଚନା ପାଇଁ ପୁସ୍ତକସ୍ଥଳ କାର୍ଯ୍ୟରେ ନିଜକୁ ନିୟୋଜିତକରି ନିଜର ଦାରିଦ୍ର୍ୟ ମେଘାଭରଣ ଆଶା ଯେତିକି ଶାଣ ସେଇଆପୁଥିଲା; ବାଳକ ବୈଷ୍ଣବ' ଭର କପି ପ୍ରତିଭା ରୂପକ ପୁର ଦେବାର୍ଚ୍ଚନାପାଇଁ ନିଜେ ପୁସ୍ତକ ବିକ୍ରୟ ହେବାର ପ୍ରବଳ ଆକାଂକ୍ଷା ସେତିକି ବଳବତ୍ତର ହୋଇ ଉଠିଲା । ମହତ୍ତ୍ୱ ମଠ ପାଇଁ ପୁର ଚୋରୁଚୋରୁ ସେ ପିଲା ମଠେଇ ଗଲେପାଠ ପଢ଼ାରେ; କିନ୍ତୁ କବିରୂପକୁ ତାଙ୍କର ମହକି ଉଠିଲା ଖାଲିମଠରେ ନୁହେଁ ସାରା ମୂଲକରେ । ବିଭିନ୍ନ ଶାସ୍ତ୍ର, ପୁରାଣ ଓ ସାମାଜିକ ପରିବେଶରୁ ତଥ୍ୟ ସଂଗ୍ରହ କରି ସେ ପୃଷ୍ଠିକଲେ ଶତ ଶତ ପୁସ୍ତକ, ଯାତ୍ରା, ଲୀଳା, ଭଜନ, କଣ୍ଠାଶା, ଚଉତିଶା ଇତ୍ୟାଦି ।

ଯେଉଁ ସାହିତ୍ୟର ରୂପ ଗଣ ଜୀବନରେ ପ୍ରତିଫଳିତ ହୋଇପାରେ - 'ତାହାହିଁ ଗଣସାହିତ୍ୟ', ସରଳ, ଲଳିତ, ବୋଧଗମ୍ୟ ରୂପରେ ସମସୋପଯୋଗୀ ଶିକ୍ଷାପ୍ରଦ ଘଟଣା ମାନକୁନେଇ ସମାଜର ବିଭିନ୍ନରୂପ ଅନୁସାରେ ଯେଉଁ ମର୍ମସଖୀ ଗଣନାତ୍ୟର ପୁର ଝଙ୍କୁଟ ହୋଇଉଠିଲା ତାହା ଏହି ଅସାଧାରଣ ବ୍ୟକ୍ତିର ପରିଚୟ । ପୁଞ୍ଜୟ ସାଧନା ବଳରେ କବି ଯେଉଁ ସାହିତ୍ୟ ପୃଷ୍ଠି କଲେ ତାହା ଆବାଜ

ହୁଏ-ବନିତାଙ୍କ ପ୍ରାଣରେ ପୁରକ ପୃଷ୍ଠିକରେ । ଏଣୁ ତଃ ମାନସ'ହ କହନ୍ତି - "ଭାରତୀୟ ସାହିତ୍ୟରେ ଯଥା ଲଳିତା-ମନ୍ଦୁ, ଆତ୍ମନିତିକ ସାହିତ୍ୟରେ ଯଥା ପିତାମତ୍ତ ଓ ଧୂସରି ବା ରୋମାୟ କୁଲିଏତ୍; ଓଡ଼ିଆରେ ସେହି କାହାଣୀର ନାମ କେଦାର-ଗୌରୀ । କବିର ଗାଧାରାଏ ଏହି କାହାଣୀକୁ କାବ୍ୟ ଗୌରବ ଦେଲାବେଳେ ବୈଷ୍ଣବ ପାଣି ଏହାକୁ ଦେଇଗଲେ ଯାତ୍ରାଭିନୟର ରୂପ ।" ଗଣମତ୍ତ ଉପରେ ଭାଙ୍ଗି ଲଳାଚେତ୍ତ୍ୱ କେଶରୀ ଓ ଚାନ୍ଦର ମତ୍ତକୁ ଆବିର୍ଭୂତ କରାଇ ରାଜ୍ୟର ସମସାମୟିକ ସମସ୍ୟା ଉପରେ କବିଯେଉଁ ପର୍ଯ୍ୟଲୋଚନା କରିଛନ୍ତି, ତାହାର କାବ୍ୟିକ ରୂପହେଲା -

"ନିଜ ରାଜକୋଷ୍ଠ ବିଦ୍ୟାଶାସନ ନିର୍ମାଣି  
ନିଯୋଗମାନ ଖଣ୍ଡି ରାଜନ  
ରାଜନ ନ ହେବ ତାକୁ କେହି,  
ଯୋଗ୍ୟ ଚିକିତ୍ସକ ହେବୁ ରୋଗ ନାହିଁ ଦେଶେ  
କୁହୁ ମହା କୋରୁଛନ୍ତି ପ୍ରତାପର୍ଣ  
ଖେଳୁଛନ୍ତି କାମୁ କାମୁ ଗୁଣଗଲ  
ବିଦ୍ୟାଳୟ ଛାତ୍ରାଗସ ପରିସ୍ୱଳନରେ  
ନ ଘଟଇ କ୍ଷତି, କାଣ କ୍ଷତିପତି  
ବହୁଛି ଶିକ୍ଷାକୁପିଣା ନଈ,  
କର୍ମସୁଖୀ କର୍ମରେ ଭ୍ରମେ ରୁଚି ଦିନେ  
ନ ଦେଖିବେ ଚୋକେ  
ନ ଶୁଣିବେ ଚିକେ  
ଶୁଚି ବିକେ, ବେଷ୍ଟବ କହି ।"

ବ୍ୟଙ୍ଗ ହିଁ ସମାଜ ଜୀବନକୁ ମାର୍ଜିତ କରେ । ଅନ୍ୟଭାବରେ କହିଲେ ପାଣିକବି ତାଙ୍କର ସାହିତ୍ୟରେ ନିଜର ବ୍ୟଙ୍ଗାତ୍ମକ 'ଅଭିବ୍ୟକ୍ତିରେ ସମାଜନି ମାର୍ଜିତ କରିବାପାଇଁ ଆତ୍ମୀକ ଦେଇଛନ୍ତି । ତଦନିତନ ମିର୍ଦ୍ଦାତନ ପ୍ରଥା ଉପରେ କଠୋର କଣ୍ଠାଘାତ କରି ଦୂତ ମୁଖରେ କହିଛନ୍ତି -

ଭାଗିଅଛି ମତ୍ତ ଦୁନିଆ ଯାକରେ  
ବଢ଼ିଲାଣି ଛୋଟ ଲୋକଙ୍କ ଚେକରେ  
ଏତେକଟି ପୁଣିଚୋଟର ଭଜରେ  
ନ ବୁଝନ୍ତି ସେତ ବାଙ୍କ ସକଖରେ

ଚିକିତ୍ସା ଖଣ୍ଡିକ ବ୍ୟକ୍ତିଙ୍କ ପାଇଁ  
ପଢ଼ିଲେ ଚେଣିକି ପୁଲକି ନାକରେ  
ଲଟପଟ ଭାବ ନହୁଅ ପକରେ  
ବରାଧା ବୋଲଇ ନି ଶୁଣେ ତାକରେ

ଗଣକବିଙ୍କ ଗୀତିନାଟ୍ୟ ବିଭବଶାଳୀ ହୋଇଛି କେବଳ ଗ୍ରାମାଣୀ ସହଜ  
ସରଳ ଶବ୍ଦ ସମାଗରେ । ଖାଲି ଯେ ପାଣି ଚରନିକା ଭିତରେ ଏହି ଗ୍ରାମ୍ୟ  
ପରମ୍ପରାର ସ୍ୱରୂପ ସ୍ପଷ୍ଟ ହୋଇଛି ତାହା ନୁହେଁ, ଏପରିକି ପୁରାଣ  
ବର୍ଣ୍ଣିତ ଚରଣାନ୍ଦ ଛାନ୍ଦସ୍ୱର ମୁଖରେ ପୁଟି ଉଠିଛି—

ମାଝିମାନେ କୋଇ କରନ୍ତେ  
ନୁଆ କୁଣା ପିନ୍ଧାଇଦେବେ  
ଖାଇବାକୁ ଦେବେ ତାଲି ସରୁଭାତ  
ରାଜକରି ଦେବେ ପାଣି କଖାରୁ ।

ଗୀତି ମୁଗ୍ଧାୟ କବିତାମାନଙ୍କୁ ପାଣି ସାହିତ୍ୟ ଭୁକ୍ତ କଲେ ଏକ  
ବିରାଟ ପାର୍ଥକ୍ୟ ପରିଲକ୍ଷିତ ହୁଏ । କବି ଏପାଣି ସମାଜରେ ସଂସାର  
ଆଣିବା ପାଇଁ, ଛାତ୍ର, ଯୁବକମାନଙ୍କର ଚରିତ୍ର ଗଠନ ପାଇଁ, ମଣିଷମାନଙ୍କର  
ପତ୍ୟ ଓ ଧର୍ମର ଗଠ ବଦଳ କରିବା ପାଇଁ ଓଡ଼ିଆ ନାଟ୍ୟ ସାହିତ୍ୟ  
ମାଧ୍ୟମରେ ଯେଉଁ ଅତ୍ୟନ୍ତ ପୂର୍ବ ସାପ୍ତମ୍ୟ ଆଣି ପାରିଥିଲେ ତାହା ତାଙ୍କ  
ପ୍ରତିଭାର ଅନ୍ୟତମ ବୈଶିଷ୍ଟ୍ୟ । କବିଥିଲେ ଅତ୍ୟନ୍ତ ଚତୁର,  
ପ୍ରତ୍ୟକ୍ଷମତି, ସରଳ ବିଶ୍ୱାସୀ, ସ୍ୱସ୍ୱଭାବୀ, ନିର୍ଦ୍ଦାକ ଓ ଧର୍ମପରାୟଣ  
ବ୍ୟକ୍ତି । ଏସବୁ ଆଣି କୌଣସି ପ୍ରମାଣ ଆବଶ୍ୟକ କଲେ ନାହିଁ । କାରଣ,  
ସତ୍ୟକବି ସୃଷ୍ଟି ସମାଗରେ କବିଙ୍କ ମହନାୟତାର ପ୍ରତିବିମ୍ବ ଉଦ୍ଭାସିତ  
ହୋଇ ଉଠିଛି । ସରଳ ଶବ୍ଦର ଉଚ୍ଚ ଓ ଉଚ୍ଚର ବ୍ରେମର ପ୍ରମାଣ ତାଙ୍କ  
ମୁଦ୍ୟୁତ୍ତରମାନଙ୍କ ମହାବାଦୁ କୋତୋଳା ଜଗନ୍ନାଥଙ୍କୁ ସ୍ମୃତିରେ  
ପ୍ରମାଣିତ । ତଥାହେଲା—

“ଛାତମାତମୁଆ ବୁଝି ହେ, ବଡ଼ ଦେଉଳେ ବଡ଼ ଗୋସାଇଁ  
ସେ ମାଉରା ମାତ ସେ ହୋଇଲା ବଡ଼ ବାଡ଼ ହେକୁ ତାକୁ ତୁହି  
ମାତ ଦେଲା ଗୋପେ.....

ବରଷର ଭର୍ତ୍ତି ଇଡ଼ିଆ ଧରିଛି କରେ ଲାଗାଇବ ନେଇ ।”

ସେହିପରି କବିଙ୍କ ପ୍ରତ୍ୟକ୍ଷମତିରୁ ସ୍ପଷ୍ଟ କରିବା ପାଇଁ କବିଙ୍କ  
କବୁସାନ କୋଠପଦାଞ୍ଚିତ ଗଣକବି ସାଂସ୍କୃତିକ ସଂସଦ ଆନୁକୂଲ୍ୟରେ  
ସମ୍ପାଦିତ ଗଣକବି ସଂଗ୍ରହ ବିଡ଼ିତ୍ରାରେ କୁହାଯାଇଛି—“ଏକଦା କନୌକ  
ରତ୍ନବ୍ୟକ୍ତି କଥୋପକଥନ ଶିଳରେ କହି ପକାଇଲେ—“ପାଣିଏ, ତୁମ  
ମୁଁହରୁ ପାଣି ଛାଡ଼ି ଗଲାଣି”xxxxxxତତ୍ପରେ ପାଣି  
କହିଲେ—“ହଁ, ତମ ମୁଁହରେ ବେଞ୍ଚ ଅଛି ତୋଲିତ ଏଣିକି ସମସ୍ତେ  
ପାଣିରେ ।” ପାଣି ପାଣିର ବି ଅର୍ଥରେ ବ୍ୟବହୃତ ହୁଏ, ତଥା  
ତତ୍ପରେ ସମସ୍ତଙ୍କୁ ଅଗୋଚର ରହିଲା ନାହିଁ ଫଳରେ, ଚତୁର ପାଣିକ  
ପ୍ରତ୍ୟକ୍ଷମତିର ପାଖରେ ସେ ଲକ୍ଷିତ ହେଲେ ।

କିନ୍ତୁ ବହୁ ସଦ୍‌ଗୁଣ ସବୁ କେତେକ ଅଶୋଭନୀୟ କାର୍ଯ୍ୟ ଚଳି  
ବୈଷୟ ପାଣି ସମାଜ ଚକ୍ଷୁରେ ହୋଇ ଯାଇଥିଲେ ତୁଣ୍ୟ ଏକ ବ୍ୟକ୍ତି  
ପୁରୁଷ । କାରଣ, ସେ ବ୍ରାହ୍ମଣ ପରିବାରରେ ଜନ୍ମ ଗ୍ରହଣ କରି ଏକ  
ନାମ୍ନ ଏକ ରଜକିର ସ୍ତ୍ରୀପ୍ରାଣରେ ଆବଦ୍ଧ ହୋଇଥିଲେ ।  
ଯେଉଁଥିପାଇଁ, ସବୁରି ମୁଁହରେ ସେ ହୋଇଥିଲେ ସମାଜୋଚ୍ଚର  
ପାତ୍ର । ଅନେକ ନିନ୍ଦା, ଗାଳି, ହାସ୍ୟ, ଉର୍ଦ୍ଧନା ଏବଂ କପୋର ଗଠନ  
ସବୁ ତି ସେ ସ୍ତ୍ରୀକା ରଜକିନାକୁ ଚ୍ୟାଗ କରିପାରି ନଥିଲେ । କବିଙ୍କ  
ସ୍ତ୍ରୀକ ଜୀବନକୁ ବିକସିତକରି କରିତୁର ପରିସ୍ରକାଶପାଇଁ ସିଏ ତମ୍ନ  
ସ୍ତ୍ରୀକା ଯୋଗାଉଥିଲା; ସେ ଲାସ୍ୟମୟ ସ୍ତ୍ରୀକାକୁ ସେ ଚ୍ୟାଗ କରନ୍ତେ  
କିପରି ? ଏବଂ କଥୁତ ଅଛି, ବାଲ୍ୟାବସ୍ଥାରେ ବହୁ ଛୋଟ ବଡ଼ସ୍ତ୍ରୀକ ଓ  
ନିଶାପୁତ୍ୟ ସେବନ ପାଣିକ ଜୀବନକୁ କଳୁଷିତ କରିଥିଲା । ଏ ସବୁ  
ସକଳ କୁକର୍ମରେ ଲିପ୍ତ ଥାଇ ମଧ୍ୟ କବିକ ଜୀବନ ପୂର୍ଣ୍ଣ ଭାବି ମହନୀୟ  
ହୋଇଉଠିଲା । କାରଣ, ହୃଦୟ ତାଙ୍କର କୋମଳ ଓ ନିର୍ମଳ ହୁଏ,  
ସେଥିପାଇଁ ସେ ନିନ୍ଦା, ଗାଳି, ମାନ, ଅପମାନ ସବୁ ସହ୍ୟ  
କରିପାରୁଥିଲେ । ମନ ତାଙ୍କର ପବିତ୍ର ଥିଲା । ଏଣୁ ସେ ପର୍କିତ୍ୟ  
କରିଥିଲେ ଏକ ସୁସ୍ଥ, ଶାନ୍ତ ସମାଜର ସ୍ତ୍ରୀକା । ତାଙ୍କ ପ୍ରାଣରେ ପୁରୁଷ  
ଥିଲା । ତେଣୁ ସେ ସୃଷ୍ଟି କରୁଥିଲେ ଶତ ଶତ ଚରଣାନ୍ଦ ବିଶ୍ୱାସୀ  
ବିଭବ ଏବଂ ସର୍ବୋପରି ଥିଲା ତାଙ୍କର ଅତଳ ଚରଣ ବୈଶ୍ୱାନ୍ର ।  
ସେଥିପାଇଁ ସବୁବେଳେ ସେ ଭଜନ, ଜଣାଣ ମାଧ୍ୟମରେ ଚରଣ  
କୁପାର ଆଶ୍ରୟ ଲୋଭୁଥିଲେ ।

ଶେଷରେ ଏତିକିମାତ୍ର କୁହାଯାଇପାରେ, ତିନିଦିନ ତଥା ମିଷ୍ଟାନ୍ନ  
ପାଣିକ ଜୀବନ ପୁଲକା ସୂର୍ଯ୍ୟରଶ୍ମିଭାଳି ତାଙ୍କର କଳା ଓ ପ୍ରତିଭା  
ଦିଗତ ବିସ୍ତାର ଆଲୋକରେ ଆହୁରି ଶୁଭ୍ର ଓ ସରଳ ହୋଇ ଉଠିଲା ।  
ସକଳ ଆବର୍ଜନା ମଧ୍ୟରୁ କେବଳ ସାର ସଂଗ୍ରହ କଲାପରି କବି ନିଜ  
ପ୍ରତିଭା ବଳରେ ଏ ପଞ୍ଜିକ ଦୁନିଆଁ ଭିତରୁ ଜୀବନର ସାରକଥର  
ସଂଗ୍ରହ କରି ଗଣ ଜୀବନକୁ ତାହା ଦାନ କରିଗଲେ ।

ସେଇ ସେହି ପାଣି, ଯାହାକି କବିତା ପକ୍ଷ ଥିଲେ ବି, ଉପରେ ପଦ୍ମ  
ପୁତେ । ସେ ସୁଜ୍ଞ ଓ ପବିତ୍ର । ନୀରସ ପ୍ରାଣରେ ସେ ଜୀବନ ସ୍ପର୍ଶ  
କରିପାରେ । ସେ ସବୁରି ନମସ୍ୟ । ସେହି ମହାନ କବିସ୍ତ୍ରୀକ  
ରଚନାଶ୍ୟରେ ମୋର ବିନମ୍ର ସ୍ତ୍ରୀକ ।

ସମ୍ପାଦକ, ଗଣକବି ସାଂସ୍କୃତିକ ସଂସଦ  
କୁମ୍ଭୀରାକରପୁର, କଟକ ।



# ସଞ୍ଚନ ଯୋଜନାରେ ହସ୍ତଚକ୍ର

ଶ୍ରୀ ରାମାକୃଷ୍ଣାୟ ନମଃ

ଆଜିକାଲିର ଯଶ ସୁଗରେ ହସ୍ତଚକ୍ରର ସଂସାର ଓ ଉନ୍ନତି ପାଇଁ ସରକାରୀ ପ୍ରଚେଷ୍ଟା କଥା ଶୁଣିଲେ ଅନେକଙ୍କୁ ଆଶ୍ଚର୍ଯ୍ୟ ଭାବିପାରେ । ଉର୍ଦ୍ଧ୍ୱ କର୍ମକର କହିଥିଲେ ହାତପଟ୍ଟା ଯେପରି ବିଦ୍ୟୁତ୍‌ପଟ୍ଟା ପାଇଁ ରାସ୍ତା ଛାଡ଼ିଦେଲା, ହସ୍ତଚକ୍ର ସେହିପରି କଳଚକ୍ର ପାଇଁ ରାସ୍ତା ଛାଡ଼ି ଦେବ । ଉର୍ଦ୍ଧ୍ୱ କର୍ମକରର ସମସ୍ତ ଲକ୍ଷ୍ୟ ଓ ପ୍ରଚେଷ୍ଟା ଥିଲା ନିଜ ଜନ୍ମଭୂମି ଇଂଲଣ୍ଡର ଅଭ୍ୟୁଦୟ ସାଧନ କରିବା । ସ୍ୱାଧୀନ ଭାରତର ଅବସ୍ଥା କିନ୍ତୁ ଭିନ୍ନ । କଳଚକ୍ରର ଅଭ୍ୟୁଦୟ ସହ ହସ୍ତଚକ୍ରର ବିକାଶ କରାଇ ତା' ଉପରେ ନିର୍ଭର କରୁଥିବା ପାର'ପରିକ ବୟନଶିଳ୍ପୀ ଓ ଶିଳ୍ପକୁ ବ୍ୟବହୃତ କରାଇବା ପାଇଁ ଜନସୂତ୍ର ସରକାର ନାନାବିଧି ପ୍ରୟତ୍ନ କରୁଅଛନ୍ତି । ଅବଲୁପ୍ତ ପ୍ରାଚୀନ ବୟନଶିଳ୍ପର କଳାକୌଶଳ, ସୂକ୍ଷ୍ମତା ଓ ନିପୁଣତା ପୁନଃ ପ୍ରତିଷ୍ଠିତ କରିବା ପାଇଁ ବହୁମୁଖୀ ପ୍ରଚେଷ୍ଟା କରାଯାଇଛି । ଭାରତୀୟ କର୍ମନ୍ୱିତ୍ର ଯେତେତେବେଳେ ତଥ୍ୟ ଅନୁଯାୟୀ ଭାରତରେ ୧୫୦ କୋଟି ଟଙ୍କା ମୂଳଧନ ବିନିଯୋଗରେ ହସ୍ତଚକ୍ର ବାର୍ଷିକ ୨,୦୪୦ ନିୟୁତ ମିଟର ଲୁଗା ଉତ୍ପାଦନ କଲାବେଳେ ସେତିକି ପରିମାଣର ମୂଳଧନ ଖରାଦାଉଥିବା କଳଚକ୍ରରେ ବାର୍ଷିକ ମାତ୍ର ୧,୨୩୮ ନିୟୁତ ମିଟର ଲୁଗା ଉତ୍ପାଦିତ ହୁଏ । ସେହିପରି ୧୪୮୦ କୋଟି ଟଙ୍କା ମୂଳଧନ ଖର୍ଚ୍ଚ ଯାଇଥିବା ଲୁଗା କଳରେ ୩୨୨୩ ନିୟୁତ ମିଟର ଲୁଗା ଉତ୍ପାଦିତ ହେଉଛି । ଦେଶର ଏହି ଏକ ତୃତୀୟା ଲୁଗା ଉତ୍ପାଦନ ପାଇଁ ୩୮.୨୦ ଲକ୍ଷ ଟଙ୍କାରେ ପ୍ରାୟ ୧୦ ନିୟୁତ ଚକ୍ରବାୟ ନିଯୋଜିତ ଏବଂ ସମସ୍ତ ଖ୍ୟାତ ଲୋକ ଏହାର ଆନୁସଙ୍ଗିକ କାର୍ଯ୍ୟରେ । ଏକ ବିକାଶଶୀଳ ଅର୍ଥନୀତିରେ ମୂଳଧନ ଅଭାବ ହେବା ସ୍ୱାଭାବିକ । କିନ୍ତୁ ଦେଶରେ ଜମ ରର୍ଦ୍ଧମାନ ଜନସଂଖ୍ୟାକୁ ଅଭାବ ହେବା ସ୍ୱାଭାବିକ । କିନ୍ତୁ ଦେଶରେ ଜମ ରର୍ଦ୍ଧମାନ ଜନସଂଖ୍ୟାକୁ କର୍ମନିଯୁକ୍ତି ଦେବା ଏକାନ୍ତ ଜରୁରୀ । ହସ୍ତଚକ୍ର ପରି କୁଟୀର ଓ ପ୍ରାମ୍ୟଶିଳ୍ପର ବିକାଶ ମାଧ୍ୟମରେ ଏହି କର୍ମନିଯୁକ୍ତି ସମ୍ଭବ । ଏକକ ଶିଳ୍ପୀ ଭାବରେ ଚକ୍ରବାୟମାନଙ୍କ ସଂଖ୍ୟା ସର୍ବାଧିକ । ତେଣୁ ସେମାନଙ୍କ ଉନ୍ନତି ଏବେ ସରକାରୀ ପ୍ରଚେଷ୍ଟା ।

ସଞ୍ଚନ ଯୋଜନା କାଳରେ ଆମ ଦେଶରେ ହସ୍ତଚକ୍ରର ବିକାଶ ପାଇଁ ଯେଉଁ କେତେକ ବ୍ୟବସ୍ଥା ରଖାଯାଇଛି । ସେ ସ୍ମୃତିକ ହେଲା ଅଧିକ ବୟନ ଶିଳ୍ପୀଙ୍କୁ ସମବାୟ ପଦ୍ଧତିର ଗୁଚ୍ଚ କରି ହସ୍ତଚକ୍ରର ଉତ୍ପାଦନ ଓ ଚକ୍ରବାୟମାନଙ୍କର ଆୟ ବୃଦ୍ଧି କରିବା । ଏତଦ୍‌ବ୍ୟତୀତ ଚକ୍ରବାୟମାନଙ୍କ ପାଇଁ ବାସଗୃହ ଯୋଗାଣ ଓ ସ୍ୱଳ୍ପ ସମ୍ପଦ ପଦ୍ଧତିର ବ୍ୟାପୀ ପୁରୁଣା ପ୍ରଦାନ

କରାଯିବାର ମଧ୍ୟ ଲକ୍ଷ୍ୟ ରଖାଯାଇଛି । ଏଇ ପରିସ୍ଥିତିରେ ଆମ ରାଜ୍ୟରେ ହସ୍ତଚକ୍ରର ବିକାଶ ପାଇଁ ଯେଉଁ କେତେକ ବ୍ୟବସ୍ଥା କରାଯାଇଛି ସେଗୁଡ଼ିକ ନିମ୍ନରେ ସ୍ୱରୂପ ହେଲା ।

ଓଡ଼ିଶାରେ ପ୍ରାୟ ୧.୫୦ ଲକ୍ଷ ଚକ୍ର କାର୍ଯ୍ୟ କରୁଛି । ସଞ୍ଚନ ଯୋଜନା କାଳ ସୁଦ୍ଧା ସେ ଭିତରୁ ୧୫ ହଜାର ସମବାୟ ଓ ୨୫ ହଜାର ରାଜ୍ୟ ହସ୍ତଚକ୍ର ନିଗମଙ୍କ ଚକ୍ରବାୟମାନଙ୍କୁ ଆଣିବାର ଲକ୍ଷ୍ୟ ରଖାଯାଇଛି । ଏହାଦ୍ୱାରା ଚକ୍ରବାୟମାନଙ୍କୁ ବ୍ୟବସାୟିକ କ୍ଷମତା ମୁକ୍ତ କରାଯାଇ ପାରିବ । କିନ୍ତୁ ଚକ୍ରବାୟ ପରିଚିତ ସଞ୍ଚନମାନଙ୍କୁ ସର୍ବନିମ୍ନ ୫୨୦୦.୦୦ (ପୁରୁଣା ୧୯୮୦) ପରିଚିତ ଅ'ଶ ଖରାଦବାକୁ ପଡ଼େ । ମାତ୍ର ସମିତି ରଣ କରି ଏହି ଅ'ଶଧନର ଦଶଗୁଣ ଟଙ୍କା ବ୍ୟବସାୟରେ ବିନିଯୋଗ କରିଥାଏ । ଏକକାଳୀନ ଏତେ ଟଙ୍କା ଦେବା ସଞ୍ଚନମାନଙ୍କ ପକ୍ଷରେ ସମ୍ଭବ ନୁହେଁ । ତେଣୁ ସରକାରଙ୍କ ପକ୍ଷରୁ ରଣ ଆକାରରେ ସଞ୍ଚନମାନଙ୍କୁ ଏହି ଅର୍ଥ ଯୋଗାଇ ଦିଆଯାଏ । ଜମେ ଏହା ସେମାନଙ୍କ ମରୁଗାରୁ କାଟି ପରିଶୋଧ କରାଯାଏ । ଏଥିପାଇଁ ସଞ୍ଚନ ଯୋଜନା କାଳରେ ୬୦ ଲକ୍ଷ ଟଙ୍କା ବିନିଯୋଗ କରାଯିବା ପାଇଁ ସିଦ୍ଧ ହେଇଛି ।

ଅଧିକ ସଂଖ୍ୟକ ଚକ୍ରବାୟମାନଙ୍କୁ ସମବାୟ ପରିସରକୁ ଖରାଦକାଳରେ ଯେଉଁ କେତେକ ନୂତନ ସମିତି ଗଠିତ ହେବ, ସେଗୁଡ଼ିକ ପ୍ରଥମବର୍ଷ ବ୍ୟାପକ କାର୍ଯ୍ୟକାରୀ ମୂଳଧନ ପାଇ ପାରିବେ ନାହିଁ । ତେଣୁ ସରକାରଙ୍କୁ ଏହା ନଣ ଆକାରରେ ଯୋଗାଇ ଦେବାକୁ ହେବ । ଏଥିପାଇଁ ସଞ୍ଚନ ଯୋଜନା କାଳରେ ୩୦ ଲକ୍ଷ ଟଙ୍କାର ବ୍ୟୟ ଅଟକଳ କରାଯାଇଛି । ଏହି ଅର୍ଥରୁ ୪୦୦୦ ଟଙ୍କା ପୁରାତତ ପାଇଁ ୫୫୦୦ ହାରରେ ଓ ଏକ ହଜାର ରେଶମ ତତ ପାଇଁ ୧୦୦୦ ହାରରେ କାର୍ଯ୍ୟକାରୀ ମୂଳଧନ ଯୋଗାଇ ଦିଆଯାଇ ପାରିବ ।

ଭାରତରେ ଚକ୍ରପିତ୍ର ବାର୍ଷିକ ୧୨୫୦ ମିଟର ଲୁଗା ଉତ୍ପାଦିତ ହେଉଥିବା ବେଳେ ଓଡ଼ିଶାରେ ମାତ୍ର ୧୦୦ ମିଟର ଉତ୍ପାଦିତ ହୁଏ । ଅବଶ୍ୟ ବାନ୍ଧ ଲୁଗା ଉତ୍ପାଦନ ସମୟ ସାପେକ୍ଷ । ତେବେ ଓଡ଼ିଶାରେ ପ୍ରତିବିତ ପୁରାତନ ଗାତ ଚକ୍ରର ବହୁତଗଣ ଏହାର ଅନ୍ୟତମ କାରଣ । ଉତ୍ପାଦନ ବୃଦ୍ଧି କରିବାକୁ ହେଲେ ଏଗୁଡ଼ିକର ଆଧୁନିକୀକରଣ ଆବଶ୍ୟକ । ଉତ୍ପାଦନ ବୃଦ୍ଧି ନପଡ଼ିଲେ ଚକ୍ରବାୟମାନଙ୍କର ଆୟ ବୃଦ୍ଧି

ପାଇବ ନାହିଁ । ଚାନ୍ଦିଆ ଗାଡ଼ ଚତୁରେ କେବଳ ଧୋତି ଓ ଶାଢ଼ୀ ବୁଣି ବଜାରରେ ବିକ୍ରି କରିବା କଷ୍ଟକର । ପ୍ରେମ୍‌ଲୁମ୍ ଓ ଡ଼ି, ଜାକର୍ଟ ଆଦିର ବ୍ୟବହାର କରି ପର୍ଯ୍ୟା, ଗୁଦର, ଚଉଲିଆ ପ୍ରଭୃତି ବୁଣିଲେ ସେ ଗୁଡ଼ିକ ଚଞ୍ଚଳ ବିକ୍ରୟ ହେବ । ସେଥିପାଇଁ ସପ୍ତମ ଯୋଜନା କାଳରେ ୩୦ ହଜାର ଚତୁରୁ ଆଧୁନିକୀକରଣ କରିବା ଲକ୍ଷ୍ୟ ରଖାଯାଇଛି । ଚତୁ ପ୍ରତି ଦୁଇହଜାର ଟଙ୍କା ହିସାବରେ ଏଥିରେ ମୋଟ ୬ କୋଟି ଟଙ୍କା ଖର୍ଚ୍ଚ ହେବ । ଏହି ଖର୍ଚ୍ଚର ଅଧା ରଣ ଆକାରରେ ଓ ଅଧା ସର୍ବସିଦ୍ଧ ଆକାରରେ ଦିଆଯିବ । ସରସୈଦ୍ଧି ଖର୍ଚ୍ଚର ଏକ ଚୂଟାୟାଂଶ କେନ୍ଦ୍ରସରକାର ଓ ଦୁଇ ଚୂଟାୟାଂଶ ରାଜ୍ୟ ସରକାର ବହନ କରିବେ । ଏଥିପାଇଁ ରାଜ୍ୟ ସରକାର ସରକାର ସପ୍ତମ ଯୋଜନା କାଳ ମଧ୍ୟରେ ଦୁଇକୋଟି ଟଙ୍କା ବ୍ୟୟ ଅଟକଳ ରଖିଛନ୍ତି । ରଣ ଟଙ୍କା ଜାଗାୟ ସମବାୟ ଉନ୍ନୟନ ନିଗମ ରାଜ୍ୟ ସରକାରଙ୍କ କରିଆରେ ଯୋଗାଇ ଦେବେ ।

ପ୍ରଚଳିତ ଚତୁଗୁଡ଼ିକରେ ଅଭ୍ୟସ୍ତ ବୁଣାକାରମାନଙ୍କୁ ଆଧୁନିକ ଚତୁ ଓ ଚତୁର୍ଦ୍ଦଳଗୁ ଯନ୍ତ୍ରପାତିଗୁଡ଼ିକର ବ୍ୟବହାର ସମ୍ଭବରେ ଶିକ୍ଷା ଦେବାକୁ ହେବ । ଷଷ୍ଠ ଯୋଜନା କାଳରେ ୩୪୦୦ ବୁଣାକାରଙ୍କୁ ଏପରି ଶିକ୍ଷା ଦିଆଯାଇଥିଲା । ସପ୍ତମ ଯୋଜନା କାଳରେ ଦୁଇ ହଜାର ବୁଣାକାରଙ୍କୁ ୧୫ ଲକ୍ଷ ଟଙ୍କା ଖର୍ଚ୍ଚରେ ଏହିପରି ଶିକ୍ଷା ଦିଆଯିବାକୁ ସ୍ଥିର ହୋଇଅଛି । ଏତଦ୍‌ବ୍ୟତୀତ ଗ୍ରାମାନ୍ତର ଆନ୍ଧନିମୁକ୍ତି ଯୋଜନାରେ ଆଉ ତିନି ହଜାର ଲୋକଙ୍କୁ ଏହିପରି ଶିକ୍ଷା ଦିଆଯିବ । ଏଥିପାଇଁ ଏବେ ଗୁଲିଥିବା ୩ଟି ଶିକ୍ଷା କେନ୍ଦ୍ର ବ୍ୟତୀତ ଆଉ ୩ଟି ନୂଆ ଶିକ୍ଷା କେନ୍ଦ୍ର ସ୍ଥାପିତ ହେବ ।

ଦୁର୍ଗଳ ଚତୁରାୟ ସହଯୋଗ ସମିତିଗୁଡ଼ିକ ପରିଗ୍ରହନା ପାଇଁ ତିନିବର୍ଷ ସାହାଯ୍ୟ ଦିଆଯାଏ । ତାହା ସପ୍ତମ ବର୍ଷ ସମସ୍ତ ଖର୍ଚ୍ଚ, ଦ୍ୱିତୀୟ ବର୍ଷ ଅଧା ଖର୍ଚ୍ଚ ଓ ତୃତୀୟ ବର୍ଷ ଏକଚତୁର୍ଥାଂଶ ଖର୍ଚ୍ଚ ଆକାରରେ ସାହାଯ୍ୟ ମିଳିଥାଏ । ସପ୍ତମ ଯୋଜନା କାଳରେ ୧୫ ଲକ୍ଷ ଟଙ୍କା ଏହିପରି ସାହାଯ୍ୟ ଆକାରରେ ଦେବାକୁ ସ୍ଥିର କରାଯାଇଛି । ଓଡ଼ିଶାରେ କାର୍ଯ୍ୟ କରୁଥିବା ୬୧୦ଟି ଚତୁରାୟ ସହଯୋଗ ସମିତି ମଧ୍ୟରୁ ଷଷ୍ଠ ଯୋଜନା କାଳ ଶେଷ ପୁଞ୍ଜା ୧୫୦ଟି ସମିତିର ଗୋଦାନ ଚାହୁଁ ନିର୍ମାଣ ସରିଥିଲା । ସପ୍ତମ ଯୋଜନା କାଳରେ ଆଉ ୫୦ଟି ସମିତି ପାଇଁ ଗୋଦାନଚାହୁଁ ନିର୍ମିତ ହେବା ସ୍ଥିର ହୋଇଛି । ଏଥିରୁ ପ୍ରତ୍ୟେକଟିରେ ୪୦ ହଜାର ଟଙ୍କା ଖର୍ଚ୍ଚ ହେବ । ଏହି ଖର୍ଚ୍ଚର ଅର୍ଦ୍ଧେକ ସମିତିକୁ ରଣ ଆକାରରେ ଓ ଅର୍ଦ୍ଧେକ ସର୍ବସିଦ୍ଧି ଆକାରରେ ଯୋଗାଇ ଦିଆଯିବ । ଓଡ଼ିଶା ସରକାରଙ୍କ ପକ୍ଷରୁ ଏଥିପାଇଁ ୨୦ ଲକ୍ଷ ଟଙ୍କା ଖର୍ଚ୍ଚ ଅଟକଳ ରଖା ଯାଇଛି ।

ସପ୍ତମ ଯୋଜନା କାଳରେ ଓଡ଼ିଶାରେ ଏକ ଲକ୍ଷ ଚତୁ କାର୍ଯ୍ୟକ୍ରମ କରାଯିବାର ଓ ଚତୁ ପ୍ରତି ବାର୍ଷିକ ଉତ୍ପାଦନ ୧୦୦ ମିଟରରୁ ୧,୨୫୦ ମିଟରକୁ ବୃଦ୍ଧି କରାଯିବାର ଲକ୍ଷ୍ୟ ରହିଛି । ତାହାହେଲେ ସପ୍ତମ ଯୋଜନା କାଳରେ ବାର୍ଷିକ ୧୨୬ ନିୟୁତ ମିଟର ହସ୍ତଚତୁ ବସ୍ତୁ ଉତ୍ପାଦନ କରିବା ସମ୍ଭବ ହୋଇପାରିବ । କିନ୍ତୁ ଯେଉଁ ପରିମାଣରେ ଉତ୍ପାଦନ ବୃଦ୍ଧିର ଲକ୍ଷ୍ୟ ରଖାଯାଇଛି । ସେହି ପରିମାଣରେ ବିକ୍ରିବତୀ ବୃଦ୍ଧି ଘଟିବା ମଧ୍ୟ ଆବଶ୍ୟକ । ଏଥିପାଇଁ ପ୍ରଭୁର ଓ ପ୍ରଦର୍ଶନୀ ମାଧ୍ୟମରେ ବଜାର ପୁଷ୍ଟି କରିବାକୁ ହେବ ଓ ଅଧିକ ସଂଖ୍ୟକ ବିକ୍ରୟ କେନ୍ଦ୍ର ଖୋଲି ଲୋକଙ୍କ ପାଖରେ ହସ୍ତଚତୁ ବସ୍ତୁ ପହଞ୍ଚାଇ ଦେବାକୁ ହେବ । ଓଡ଼ିଶାରେ ହସ୍ତଚତୁ ବସ୍ତୁର ବିକ୍ରୟ ଭାର ମୁଖ୍ୟତଃ ଦୁଇଟି ସଂସ୍ଥା ଉପରେ ନ୍ୟସ୍ତ । ସେ ଦୁଇଟି ହେଲା ଓଡ଼ିଶାରାଜ୍ୟ ହସ୍ତଚତୁ ବୁଣାକାର ସହଯୋଗ ସମିତି ଏବଂ ଓଡ଼ିଶା ରାଜ୍ୟ ହସ୍ତଚତୁ ଉନ୍ନୟନ ନିଗମ । ଏ ଦୁଇଟିକୁ ଶକ୍ତିଶାଳୀ କରିବାକୁ ହେବ ।

ଆଜିକାଲିର ଗୁଣା ବଜାର ଅତ୍ୟନ୍ତ ପ୍ରତିଯୋଗିତା ମୂଳକ । ମିଳମାନଙ୍କ ପରି ପ୍ରଭୁର ମାଧ୍ୟମରେ ହସ୍ତଚତୁ ସାମଗ୍ରୀଗୁଡ଼ିକର ପ୍ରସାର ନ କଲେ ବଜାର ବଢ଼ିପାରିବ ନାହିଁ । ସମାଦ ପତ୍ର, ବେତାର ଟେଲିଭିଜନ ଓ

ସିନେମା ମାଧ୍ୟମରେ ହସ୍ତଚତୁ ପ୍ରଭୁର ସାମଗ୍ରୀଗୁଡ଼ିକର ପ୍ରସାର କରାଯାଏ । ପ୍ରଦର୍ଶନୀ ତଥା ମେଳାମାନଙ୍କରେ ହସ୍ତଚତୁ ବୁଣା ପ୍ରଦର୍ଶନ ହେଉଛି । କିନ୍ତୁ ଏହି ପ୍ରଭୁର ଅଧିକ ବ୍ୟାପକ ହେବା ଆବଶ୍ୟକ । ସପ୍ତମ ଯୋଜନା କାଳରେ ଏଥିପାଇଁ ଖର୍ଚ୍ଚ ହେବାକୁ ଥିବା ୧୫ ଲକ୍ଷ ଟଙ୍କା ଯଥେଷ୍ଟ ମନେହୁଏ ନାହିଁ । ଓଡ଼ିଶା ରାଜ୍ୟ ହସ୍ତଚତୁ ବୁଣାକାର ସହଯୋଗ ସମିତି, ରାଜ୍ୟର ପ୍ରାଥମିକ ସମିତିଗୁଡ଼ିକ ଉତ୍ପାଦନ କରୁଥିବା ହସ୍ତଚତୁ ସାମଗ୍ରୀର ଶତକଡା ୬୦ ଭାଗ ବିକ୍ରୟ କରିବା ସ୍ଥିର ହୋଇଛି । ଏଥିରୁ ମୂଲ୍ୟ ବାର୍ଷିକ ୪୮.୫୦ କୋଟି ଟଙ୍କା ହେବ ବୋଲି ଅନୁମାନ କରାଯାଇଛି । ଏହି ମୂଲ୍ୟର ବ୍ୟବସାୟ କରିବାକୁ ହେଲେ ଏହାର ଶତକଡା ୪୦ ଭାଗ କାର୍ଯ୍ୟକାରୀ ମୂଲଧନ ଆବଶ୍ୟକ । ଏହା ୧୯.୪୦ କୋଟି ଟଙ୍କା । ମେହିପରି ବାର୍ଷିକ ୨୫ କୋଟି ଟଙ୍କାର ଚତୁ ବ୍ୟବସାୟ କରିବାକୁ ହେବ ଏହାର ଏକ ଷଷ୍ଠାଂଶ ଅର୍ଥାତ୍ ୪.୧୬ କୋଟି ଟଙ୍କା ମୂଲଧନ ଆବଶ୍ୟକ । ଏହିପରି ମୋଟ ୨୩.୫୬ କୋଟି ଟଙ୍କା ରଣ ଆଣିବାକୁ ହେଲେ ଏହାର ଏକ ଷଷ୍ଠାଂଶ ଅର୍ଥାତ୍ ୩.୯୩ କୋଟି ଟଙ୍କା ଅଂଶଧନ ଥିବା ଆବଶ୍ୟକ । ଓଡ଼ିଶା ରାଜ୍ୟ ହସ୍ତଚତୁ ସମିତିରେ ଏ ପର୍ଯ୍ୟନ୍ତ କେନ୍ଦ୍ର ସରକାର ୧୧୪ ଲକ୍ଷ ଓ ରାଜ୍ୟ ସରକାର ୯୭.୫୦ ଲକ୍ଷ ଟଙ୍କାର ଅଂଶ କିଣିଛନ୍ତି । ଓଡ଼ିଶାର ଆଉ ୧୬.୫୦ ଲକ୍ଷ ଦେବା ପରେ ଏହା କେନ୍ଦ୍ର ଅଂଶ ସହ ସମାନ ହେବ । ଏହାପରେ ପ୍ରତ୍ୟେକ ଆଉ ୮୨.୫୦ ଲକ୍ଷ ଟଙ୍କା ଲେଖାଏଁ ଦେବା ପରେ ଏହା ୩.୯୩ କୋଟି ଟଙ୍କା ଅଂଶଧନର ଆବଶ୍ୟକତା ପୂରଣ କରିବ । କିନ୍ତୁ ଓଡ଼ିଶା ସରକାର ସପ୍ତମ ଯୋଜନା କାଳ ମଧ୍ୟରେ ଏଥିପାଇଁ ୬୦ ଲକ୍ଷ ଟଙ୍କା ବ୍ୟୟ ବରାଦ କରିଅଛନ୍ତି ।

ରାଜ୍ୟ ସମିତିର ୨୦୮୯ ୧୦୫ଟି ବିକ୍ରୟ କେନ୍ଦ୍ର ଅଛି । ସେଥିରୁ ଆଉ ୪୫୫ଟି ନୂଆ ବିକ୍ରୟ କେନ୍ଦ୍ର ଖୋଲିବାକୁ ହେବ । ଏକ ହଜାର ବର୍ଗଫୁଟ ଆୟତନର ଗୋଟିଏ ବିକ୍ରୟ କେନ୍ଦ୍ର ପାଇଁ ୧.୩୦ ଲକ୍ଷ ଟଙ୍କା ବ୍ୟୟ ହେବ । କିନ୍ତୁ ଯୋଜନା କାଳ ମଧ୍ୟରେ ଏଥିପାଇଁ ମାତ୍ର ୨୦ ଲକ୍ଷ ଟଙ୍କା ମାଜିନ ମନି ଆକାରରେ ଦେବାପାଇଁ ବରାଦ ହୋଇଛି ।

ଓଡ଼ିଶା ରାଜ୍ୟ ହସ୍ତଚତୁ ଉନ୍ନୟନ ନିଗମ ଏବେ ଦୁଇଟି କେନ୍ଦ୍ରୀୟ ଯୋଜନା ଯଥା ସଂଯତ ହସ୍ତଚତୁ ଉନ୍ନୟନ ଏବଂ ହସ୍ତଚତୁ ସାମଗ୍ରୀ ଉନ୍ନୟନ ଉନ୍ନୟନ ଯୋଜନା କାର୍ଯ୍ୟକାରୀ କରୁଛନ୍ତି । ଏ ଗୁଡ଼ିକରେ ଏବେ ୧୭ ହଜାର ଚତୁ କାର୍ଯ୍ୟ କରୁଛନ୍ତି । ସପ୍ତମ ଯୋଜନା କାଳରେ ଆଉ ୮ ହଜାର ଚତୁ ଉପରୋକ୍ତ ଯୋଜନା ଦ୍ୱୟରେ ଅନ୍ତର୍ଭୁକ୍ତ କରିବା ଲକ୍ଷ୍ୟ ଅଛି । ହସ୍ତଚତୁ ନିଗମର ଏବେ ୫୩୫ଟି ବିକ୍ରୟ କେନ୍ଦ୍ର ଅଛି ଓ ସପ୍ତମ ଯୋଜନା କାଳ ମଧ୍ୟରେ ଆଉ ୩୩୫ଟି ନୂତନ ବିକ୍ରୟ କେନ୍ଦ୍ର ସ୍ଥାପନ କରାଯିବାର ଲକ୍ଷ୍ୟ ରହିଛି । ନାବାର୍ଡ଼ ନିୟମାନୁଯାୟୀ ଏଥିପାଇଁ ଆବଶ୍ୟକ ପଡୁଥିବା ୧୫ ଲକ୍ଷ ଟଙ୍କା ମାଜିନ ମନି ଆକାରରେ ଦେବାକୁ ରାଜ୍ୟ ସରକାର ସ୍ଥିର କରିଛନ୍ତି । ନାବାର୍ଡ଼ ପକ୍ଷରୁ କେନ୍ଦ୍ର ସମବାୟ ବ୍ୟାଙ୍କ କରିଆରେ ହସ୍ତଚତୁ ସହଯୋଗ ସମିତିମାନଙ୍କୁ କ୍ୟାସ କ୍ରେଡିଟ୍ ଗଣ ଯୋଗାଇ ଦିଆଯାଏ । କେନ୍ଦ୍ର ସମବାୟ ବ୍ୟାଙ୍କ୍ ଏହା ଉପରେ ଶତକଡା ୧୦.୫୦ ହାରରେ ସୁଧ ନିଅନ୍ତି । ଏହି ସୁଧହାର ସମିତିଗୁଡ଼ିକର କ୍ଷତି ଘଟାଇ ପାରେ । ତେଣୁ ରାଜ୍ୟ ସରକାର ଏହି ସୁଧ ଉପରେ ଶତକଡା ୩ ହାରରେ ସର୍ବସିଦ୍ଧି ପ୍ରଦାନ କରନ୍ତି । ସପ୍ତମ ପଞ୍ଚବାର୍ଷିକ ଯୋଜନା କାଳରେ ଏଥିପାଇଁ ଏକ କୋଟି ଟଙ୍କା ଖର୍ଚ୍ଚର ବ୍ୟବସାୟ ରଖାଯାଇଛି ।

ସପ୍ତମ ଯୋଜନା କାଳରେ ଓଡ଼ିଶାରେ ୫୨୯ ନିୟୁତ ମିଟର ହସ୍ତଚତୁ ବସ୍ତୁ ଉତ୍ପାଦିତ ହେବାର ଆଶା କରାଯାଏ । ଏହାର ମୂଲ୍ୟ ୩୩୦ କୋଟି ଟଙ୍କା ହେବ । ହସ୍ତଚତୁ ଉତ୍ପାଦିତ ସାମଗ୍ରୀ ଉପରେ ଏବେ ବର୍ଷକୁ ୬୦ ଦିନ ପାଇଁ ଶତକଡା ୨୦ ହାରରେ ଗାହାଡ଼ି ଦିଆ ଯାଉଛି । ଏହି ଖର୍ଚ୍ଚ କେନ୍ଦ୍ର ଓ ରାଜ୍ୟ ସରକାର ସମଭାବରେ ବହନ କରିଥାନ୍ତି ।

ଯୋଜନା ଶେଷ ସୁଦ୍ଧା ସମିତିମାନଙ୍କର ସରକାରଙ୍କଠାରୁ ୧୦.୨୮ କୋଟି ଟଙ୍କା ପାଇବାକୁ ଥିଲା । ସେଥିରୁ ରାଜ୍ୟ ସରକାରଙ୍କ ଅଂଶ ୪.୪୨ କୋଟି ଟଙ୍କା । ସପ୍ତମ ଯୋଜନା କାଳରେ ମୋଟ ୩୫.୯୦ କୋଟି ଟଙ୍କା ଏ ବାବଦରେ ଖର୍ଚ୍ଚ ହେବ । ଯାହାର ରାଜ୍ୟ ଅଂଶ ୧୭.୯୫ କୋଟି ଟଙ୍କା । ରାଜ୍ୟ ସରକାରଙ୍କର ଏପରି ମୋଟ ୨୨.୩୭ କୋଟି ଟଙ୍କା ରିହାତି ବାବଦରେ ଖର୍ଚ୍ଚ କରିବାକୁ ଥିବା ସ୍ଥଳେ ସପ୍ତମ ଯୋଜନା କାଳରେ ଏଥିପାଇଁ ମୋଟ ୯.୨୬ କୋଟି ଟଙ୍କା ବ୍ୟୟ ଅଟକଳ ରଖାଯାଇଛି । ସମିତିମାନେ ବସ୍ତୁ ବିକ୍ରୟ ସମୟରେ ଛୋଟମାନଙ୍କୁ ଏହି ରିବେର୍ ଛଡ଼ି ଦେଇଥାନ୍ତି । ତେଣୁ ଏହା ଠିକ୍ ସମୟରେ ସରକାରଙ୍କ ପକ୍ଷରୁ ଭରଣା ନ ହେଲେ ସମିତିର କାର୍ଯ୍ୟକାରୀ ମୁଲଧନ ଅଭାବ ହୁଏ । ଏହା ସମିତିଗୁଡ଼ିକର କ୍ଷତିର କାରଣ ହୁଏ ।

ହସ୍ତଚତୁର୍ଦ୍ଧିକର ଲୋକ ସିୟତା ବନ୍ଦୀଙ୍କୁ ରଖିବାକୁ ହେଲେ ଏହାର ରଙ୍ଗ ପକ୍କା ହେବା ଦରକାର । ବନ୍ଦୀଗଣଙ୍କୁ ମିଳୁଥିବା ଉଚ୍ଚିନ୍ ପୂରା ଉପରେ ସେପରି ଆସ୍ଥା ରଖାଯାଇ ନପାରେ । ତେଣୁ ରାଜ୍ୟର ବଡ଼ବଡ଼ ପ୍ରାଥମିକ ସମିତିଗୁଡ଼ିକୁ ନିଜର ଉଚ୍ଚ କାରଖାନା ସ୍ଥାପନ ପାଇଁ ସାହାଯ୍ୟ ଓ ଉତ୍ସାହ ଦେବାକୁ ନିରାସର । ଷଷ୍ଠ ଯୋଜନା କାଳରେ ଏପରି ୬ଟି ଉଚ୍ଚ କାରଖାନା ସ୍ଥାପନ କରାଯାଇଛି । ଏଗୁଡ଼ିକ ଦିନକୁ ୧୫ ଗାଣ୍ଠି ପୂରା ରଙ୍ଗ କରିଥାନ୍ତି । କିନ୍ତୁ ରାଜ୍ୟରେ ଦିନକର ଆବଶ୍ୟକତା ୫୦ ଗାଣ୍ଠି ପୂରା । ଏଥିପାଇଁ ସପ୍ତମ ଯୋଜନା କାଳରେ ଆଉ ୨୦ଟି କ୍ଷୁଦ୍ର ରଙ୍ଗ କାରଖାନା ସ୍ଥାପନ କରାଯିବାର ଲକ୍ଷ୍ୟ ରହିଛି । ଏଥିରୁ ୧୦ଟି ପ୍ରାଥମିକ ସମିତିମାନଙ୍କରେ ଓ ୧୦ଟି ହସ୍ତଚତୁର୍ଦ୍ଧିକର ଉତ୍ପାଦନ ନିଗମର ଦୁର୍ଗାକାର କେନ୍ଦ୍ରମାନଙ୍କରେ ସ୍ଥାପିତ ହେବ । ସର୍ବୋତ୍ତମରେ ୧.୭୭ ଲକ୍ଷ ଟଙ୍କା ଖର୍ଚ୍ଚ ହେବ । ଏହି ଖର୍ଚ୍ଚର ଶତକଡ଼ା ୮୦ ଭାଗ ଜାତୀୟ ସମବାୟ ଉତ୍ପାଦନ ନିଗମରୁ ଉଣ ଆକାରରେ, ୧୫ ଭାଗ ରାଜ୍ୟ ସରକାରଙ୍କ ଅଂଶ ଆକାରରେ ଓ ଅବଶିଷ୍ଟ ୫ ଭାଗ ଉପକୃତ ସମିତିର ଅଂଶ ଆକାରରେ ସଂଗୃହୀତ ହେବ । ଏଥିପାଇଁ ରାଜ୍ୟ ସରକାର ସପ୍ତମ ଯୋଜନା କାଳରେ ୫.୩୧ ଲକ୍ଷ ଟଙ୍କା ଖର୍ଚ୍ଚ ବ୍ୟବସ୍ଥା କରିଛନ୍ତି ।

ହାତ ତରଳେ ବୁଣିବା ପାଇଁ ପୁରୀର ଶାଣି ପ୍ରସ୍ତୁତ କାରଯ୍ୟ । ଏହାକୁ ଗୁଣ୍ଡଣ କହନ୍ତି । ଖୋଲା ସ୍ଥାନରେ ମାତ୍ର ଏକହଳ ଧୋତି ବା ଶାଢ଼ିର ଗୁଣ୍ଡଣ ହୋଇପାରେ । ଖୋଲିରେ ପୁରୀ ଶୁଖି ଛିଣ୍ଡିଯାଏ । ବର୍ଷାଦିନେ ଆଦୌ ଗୁଣ୍ଡଣ ହୋଇପାରେ ନାହିଁ । ଏହି ସମସ୍ତ ଅସୁବିଧାରୁ ଦୁର୍ଗାକାରମାନଙ୍କୁ ରକ୍ଷାକରିବାପାଇଁ ସମିତିଗୁଡ଼ିକରେ ତ୍ରୁମ ସରକାର ପୁରୀରୁ ପୁଷ୍ଟି କରିବାକୁ ହେବ । ଛାତ ତଳେ ତ୍ରୁମ ସାହାଯ୍ୟରେ ଏକକାଳୀନ ୧୨ ଯୋଡ଼ା ପର୍ଯ୍ୟନ୍ତ ଗୁଣ୍ଡଣ କରାଯାଇ ପାରେ । ଏଭଳି ପ୍ରତ୍ୟେକ ଘର ପାଇଁ ୧.୮୪ ଲକ୍ଷ ଟଙ୍କା ଖର୍ଚ୍ଚ ହେବ । ଏଥିପାଇଁ ଜାତୀୟ ସମବାୟ ଉତ୍ପାଦନ ନିଗମ ଉଣ ଆକାରରେ ଶତକଡ଼ା ୮୦ ଭାଗ, ରାଜ୍ୟ ସରକାର ଅଂଶ ଆକାରରେ ଶତକଡ଼ା ୧୫ ଭାଗ ଓ ଉପକୃତ ସମିତି ଶତକଡ଼ା ୫ ଭାଗ ବହନ କରିବେ । ସପ୍ତମ ଯୋଜନା କାଳରେ ଏଭଳି ୧୦ଟି ଗୁଣ୍ଡଣ ଗୃହ ସ୍ଥାପିତ ହେବାର ଲକ୍ଷ୍ୟ ରଖାଯାଇଛି । ରାଜ୍ୟ ସରକାର ତାଙ୍କର ଅଂଶ ବାବଦକୁ ୨.୮୫ ଲକ୍ଷ ଟଙ୍କା ବ୍ୟବସ୍ଥା କରିଛନ୍ତି ।

ହାତ-ବୁଣା ଗୁଣ୍ଡା ବିକ୍ରୟ ପାଇଁ ବନ୍ଦୀଙ୍କୁ ଛଡ଼ାଯିବା ପୂର୍ବରୁ ଏହାକୁ ବିଭିନ୍ନ ଭାବରେ ପ୍ରସ୍ତୁତ କରାଯାଇଥାଏ । ଯଥା-ଧୂଳେଇ, ରଙ୍ଗ, ଛପା ଭିତ୍ୟାଦି । ଏଥିପାଇଁ କେବଳ ଛିକାର ତରଳପୁରୀରେ ଏକ କାରଖାନା ଥିଲା । ଏହି କାରଖାନାର ବାର୍ଷିକ ପ୍ରସ୍ତୁତି କ୍ଷମତା ମାତ୍ର ୭୫ ଲକ୍ଷ ଟଙ୍କା । ଏଠାରେ ସରୁପୁରା ବା ରେଖମ ବସ୍ତ୍ରର ପ୍ରସ୍ତୁତ ହୋଇପାରେ ନାହିଁ । ତେଣୁ ସପ୍ତମ ଯୋଜନା କାଳରେ ଆଉ ଗୋଟିଏ ବସ୍ତ୍ର ପ୍ରସ୍ତୁତି କାରଖାନା ସ୍ଥାପନ କରାଯିବାର ଲକ୍ଷ୍ୟ ଅଛି । ଏଥିରେ ୧୧୦ କୋଟି ଟଙ୍କା ଖର୍ଚ୍ଚ ହେବ । ଜାତୀୟ ସମବାୟ ଉତ୍ପାଦନ ନିଗମ ଏହାର ୮୦ ଭାଗ ଉଣ ଦେବେ ଓ ଅବଶିଷ୍ଟ ୨୦ ଭାଗ ଅର୍ଥାତ୍ ୨୨ ଲକ୍ଷ ଟଙ୍କା ରାଜ୍ୟ ସରକାର ବହନ କରିବେ ।

ହସ୍ତଚତୁର୍ଦ୍ଧିକର ଆଧୁନିକୀକରଣ କରିବା କଥା ବିସ୍ତର କରାବେଳେ ଗୋଟିଏ କଥା ମନକୁ ଆସେ । ଯେଉଁଠାରେ ଗାତ ତତ୍ କାରିଗିରି ସେହି ଗାତତତ ବେଳରେ ପ୍ରେମଚନ୍ଦ୍ର ଭାଗି ପାରିବ ତି ? ଏପରି ଅନେକ ନୁଆଣିଆ ଗୁଣ୍ଡଣର ଅଛି, ଯେଉଁଠାରେ ଏହା ସମ୍ଭବ ନୁହେଁ । ତେଣୁ ସେପରି କେତେକ ସ୍ଥଳରେ ନୁଆଣର ଗୋଲିବାକୁ ନିମା ବ୍ୟବହୃତ ହେଉଥିବା ଘର ସହିତ ଆଉ ଗୋଟିଏ ନୁଆ ବଖରା ଯୋଗ କରିବାକୁ ହେବ । ଓଡ଼ିଶା ସରକାର ଉତ୍ପାଦନ ବିଷୟ ବିସ୍ତରକୁ ନେଇ ସହରାଞ୍ଚଳରେ ୧୦୦୦ଟି ନୁଆଘର-ଗୋଲିବା ଓ ଗ୍ରାମାଞ୍ଚଳରେ ୨,୧୮୨ଟି ବାସଗୃହର ସମ୍ପ୍ରଦାନଣ କରିବା ପାଇଁ ପ୍ରସ୍ତାବ କରିଛନ୍ତି । ସହରାଞ୍ଚଳରେ ସର୍ବୋତ୍ତମ ଗୃହ ପାଇଁ ୧୫ ହଜାର ଟଙ୍କା ଖର୍ଚ୍ଚ ହେବ । ଏଥିରୁ ୪,୦୦୦ ଟଙ୍କା କେନ୍ଦ୍ର ଓ ରାଜ୍ୟ ସରକାର ସମଭାବରେ ସର୍ବସିଦ୍ଧି ଦେବେ, ୯,୭୦୦ ଟଙ୍କା ଗୃହ ନିର୍ମାଣ ନିଗମ ଉଣ ଦେବେ ଓ ଅବଶିଷ୍ଟ ଉପକୃତ ବ୍ୟକ୍ତି ବହନ କରିବେ । ସେହିପରି ଗ୍ରାମାଞ୍ଚଳ ଗୃହଗୁଡ଼ିକରେ ୯୦୦୦ ଟଙ୍କା ଲେଖାଏଁ ଖର୍ଚ୍ଚ ହେବ । ଯେଉଁଥିରୁ ୫,୫୦୦ ଟଙ୍କା ସମଭାବରେ କେନ୍ଦ୍ର ଓ ରାଜ୍ୟ ସରକାର ସର୍ବସିଦ୍ଧି ଆକାରରେ ଦେବେ, ୩୦୦୦ ଟଙ୍କା ଗୃହନିର୍ମାଣ ନିଗମଙ୍କ ନିକଟରୁ ଉଣ ଆକାରରେ ମିଳିବ ଓ ଅବଶିଷ୍ଟ ଟଙ୍କା ଉପକୃତ ବ୍ୟକ୍ତି ବହନ କରିବେ ।

ସମବାୟ ସମିତି ଓ ହସ୍ତଚତୁର୍ଦ୍ଧିକର ଉତ୍ପାଦନ ନିଗମଙ୍କ ଅଧୀନରେ କାର୍ଯ୍ୟ କରୁଥିବା ଦୁର୍ଗାକାରମାନଙ୍କର ମଜୁରୀରୁ ଶତକଡ଼ା ୫ ଭାଗ ପୂର୍ବ ସଫଳ ଆକାରରେ କାଟି ଜମା ରଖାଯାଏ । ନୂତନ ଯୋଜନା ଅନୁଯାୟୀ କେନ୍ଦ୍ର ଓ ରାଜ୍ୟ ସରକାର ସମଭାବରେ ମଜୁରୀର ପଞ୍ଚାଦଶାଂଶ ଏଥି ସହିତ ଯୋଗ କରିବେ । ଏହି ସମସ୍ତ ଅର୍ଥ ରାଜ୍ୟ ସରକାରଙ୍କ ନିକଟରେ ଜମା ରଖାଯିବ ଓ ଏହା ଉପରେ ଶତକଡ଼ା ୧୦ ହାରରେ ପୁଅ ଦିଆଯିବ । ଏହି ଯୋଜନାକୁ ଗୋଟା ବାମା ସହିତ ସଂଯୋଗ କରି ଦୁର୍ଗାକାରଙ୍କୁ ୩ ହଜାର ଟଙ୍କା ପାଇଁ ବାମାଗୁଡ଼ି କରାଯିବ । ରାଜ୍ୟ ସରକାର ବାମା ପାଇଁ ଦିଅଁ ଦାଖଲ କରିବେ । ବାମାଗୁଡ଼ି ଦୁର୍ଗାକାରଙ୍କ ମୃତ୍ୟୁ ହେଲେ ତାଙ୍କ ଉତ୍ତରାଧିକାରୀ ଏହି ବାମା ଅର୍ଥ ପୂର୍ବ ସଫଳରେ ଜମାଥିବା ଅର୍ଥ ପାଇବେ । ଦୁର୍ଗାକାର ଅବସର ଗ୍ରହଣ କଲେ କେବଳ ତାଙ୍କ ପୂର୍ବ ସଫଳରେ ଜମାଥିବା ଅର୍ଥ ଫେରସ୍ତ ପାଇବେ । ଦୁର୍ଗାକାର ଆବଶ୍ୟକ ସ୍ଥଳେ ଏହି ପାଣ୍ଡିରୁ ଉଣ କରି ପାରିବେ । ସରକାର ପୂର୍ବରୁ ଦୁର୍ଗାକାର ଯୋଜନା କାଳରେ ମାତ୍ର ୧୮ ହଜାର ଦୁର୍ଗାକାରଙ୍କୁ ଏହି ପୁରୁଷା ସ୍ଥାନ କରାଯିବାକୁ ଶ୍ରେଣି ହୋଇଛି । ଏଥିପାଇଁ ରାଜ୍ୟ ସରକାର ୮୦ ଲକ୍ଷ ଟଙ୍କା ବ୍ୟୟ ବ୍ୟୟ କରିଛନ୍ତି ।

ତଥ୍ୟ ଓ ପରିସଂଖ୍ୟାନ ଦୃଷ୍ଟିରୁ ଜାତୀୟକରଣ କରାଯାଇଥିବା ଭାରିଶିଳ୍ପ (ହେଉରୁଶିଳ୍ପ) ପରି ହସ୍ତଚତୁର୍ଦ୍ଧିକର ଶିଳ୍ପ ସଂପୂର୍ଣ୍ଣ ଦେବାନିଆ ହୋଇଯିବା ସମ୍ଭାବନା ନାହିଁ । ବିଦେଶୀ ଶାସନ ପୂର୍ବରୁ ଏହିଶିଳ୍ପ ନିପୁଣ କାରିଗରମାନେ ପୂର୍ବରୁ ସାତ୍ୟ ଓ ପାଣ୍ଡିଗାତ୍ୟରେ ଭାରତୀୟ କଳା-କୁଶଳତାର ଯେଉଁ ମେଜାଗାତା ଓ ମନୋମୁଗ୍ଧତାର ଜାତୀୟ ମହତ୍ତ୍ୱ ପ୍ରତିଷ୍ଠିତ କରି ପାରିଥିଲେ, ହସ୍ତଚତୁର୍ଦ୍ଧିକର ବିକାଶ ପୂରା ଦେହି ଏହିପରିକ ମର୍ଯ୍ୟାଦା ପୁନଃ ପ୍ରତିଷ୍ଠିତ ହୋଇପାରିବ । ନିଶ୍ଚୟ ଛାଁରେକ ବଣିକପଣ ଯେଉଁ ଚତୁର୍ଦ୍ଧିକର ନୁହେଁ ଦୁର୍ଗାକାରଙ୍କୁ ଛେଦନ କରି ନିୟୁତ ନିୟୁତ ଦୁର୍ଗାକାରଙ୍କୁ ଦାବନ ଓ ଶାନ୍ତିକାକୁ ବିପର୍ଯ୍ୟୟ କରିଥିଲେ ଆଜିର ହସ୍ତଚତୁର୍ଦ୍ଧିକର କାର୍ଯ୍ୟକ୍ରମ ସେମାନଙ୍କ ଦୂରତ୍ୟରେ ନୂତନ ଆଶାର ସଂସ୍କର କରିଛି । କେବଳ ମୁଣ୍ଡଭାରି ସମ୍ଭାସନ ନକରି ଆତ୍ମବିକ ଭାବେ ସେମାନଙ୍କ ଅନ୍ତର୍ନିହିତ କୌଶଳ ପ୍ରତିରୋଧ ବିକାଶ ପାଇଁ ସଫଳ ପଦକ୍ଷେପ ନିଆରଲେ ସପ୍ତମ ଯୋଜନାର କର୍ତ୍ତୃତ ହସ୍ତଚତୁର୍ଦ୍ଧିକର ଯୋଜନା ଫଳବତୀ ହୋଇପାରିବ ।

ସମବାୟ ପ୍ରଶିକ୍ଷଣ ମହାବିଦ୍ୟାଳୟ,  
ଭୁବନେଶ୍ୱର-୧୨

# ଶ୍ରୀଜଗନ୍ନାଥ ସଂସ୍କୃତ ବିଶ୍ୱବିଦ୍ୟାଳୟ

ଅଧ୍ୟାପକ ସଦାନନ୍ଦ ଦାଶିଠଃ

ସମଗ୍ର ବିଶ୍ୱରେ ଅନେକ ବୈଜ୍ଞାନିକ ଅଗ୍ରଗତିର ଅନ୍ତରାଳେ ସଂସ୍କୃତଭାଷା ଓ ତତ୍ ସମ୍ପର୍କୀତ ବିଦ୍ୟାଳୟର ଅବଦାନ ଗଢ଼ିଥିବାର ଭୂତ ପ୍ରମାଣ ମିଳେ । ଏତଦ୍ୱାରା ସଂସ୍କୃତ ସାହିତ୍ୟର ଉଚ୍ଚତମ ଓ ସଂସ୍କୃତଭାଷାର ପରାକାଷ୍ଠା ପୃଥ୍ୱୀର ବିଦ୍ୱାନଗଣମାନଙ୍କେ ଏହାର ଅଧ୍ୟୟନ ନିମିତ୍ତ ଉଚ୍ଚାହ ପୁଷ୍ଟି କରୁଅଛି । ଏହା କହିବା ବାହୁଲ୍ୟ ଯେ ଆଜି ବିଦେଶର ଶତାଧିକ ବିଶ୍ୱବିଦ୍ୟାଳୟରେ ସଂସ୍କୃତ ଶିକ୍ଷା ବେଶ୍ ଆଦୃତ ହୋଇପାରିଛି । ସଂସ୍କୃତ ଓ ଭାରତଚକ୍ର (indology) ସଂପର୍କରେ ଅନ୍ୟାନ୍ୟ ଦେଶରେ ଯେପରି ଅନୁଭୂତ ଆଗ୍ରହ ପ୍ରକାଶ ପାଇଛି ସେହିପରି ଆଗ୍ରହ ଭାରତବର୍ଷରେ ଅନୁଭୂତ ନ ହେବା ନିଶ୍ଚିତ ବିଦ୍ୱୟକର ବିଷୟ । ଭାରତବର୍ଷରେ ସଂସ୍କୃତଶିକ୍ଷା ପ୍ରତି ଜନଶ୍ୟ ବାଚସ୍ପତିତା ବୃଦ୍ଧି ପାଇଥିବା ବେଳେ ଓଡ଼ିଶାରେ ଏହା ପ୍ରତି ପ୍ରବଳ ଆଗ୍ରହ ପୁଷ୍ଟି ହୋଇଅଛି । ଭାରତବର୍ଷର ସଂସ୍କୃତଶିକ୍ଷା ମାନଚିତ୍ରରେ ଆଜି ଓଡ଼ିଶା ଏକ ବିଶିଷ୍ଟ ସ୍ଥାନ ଅଧିକାର କରିଅଛି । ଓଡ଼ିଶାର ମାଧ୍ୟମିକ ବିଦ୍ୟାଳୟରେ ସଂସ୍କୃତଶିକ୍ଷା ପାଇଁ ଛାତ୍ରଛାତ୍ରୀମାନେ ପ୍ରବଳ ଆଗ୍ରହ କରୁଥିବା ବେଳେ ଶାସ୍ତ୍ରୀୟ ଅଧ୍ୟୟନ ଓ ଗବେଷଣା ପାଇଁ ମଧ୍ୟ ଉଚ୍ଚାହ ପୁଷ୍ଟି ହୋଇଥିବାର କାନ୍ଧ୍ୟ କରାଯାଏ । ପୁରୀ ସଂସ୍କୃତ କଲେଜ ନାମକ ପୁରୀରେ ଅନୁଷ୍ଠାନଟି ୧୯୨୧ ମସିହାରେ ଶ୍ରୀ ସଦାଶିବ କେନ୍ଦ୍ରୀୟ ସଂସ୍କୃତ ବିଦ୍ୟାଳୟ ନାମରେ ନେତୃସରକାରଙ୍କ ଦ୍ୱାରା ଗୃହୀତ ହେବା ପରେ ଓଡ଼ିଶାରେ ଶାସ୍ତ୍ରୀୟ ସଂସ୍କୃତ ଶିକ୍ଷାର ନବୋଦ୍ଦେଷ କାର ହୋଇଥିଲା । ମାତ୍ର ଉଚ୍ଚ କେନ୍ଦ୍ରୀୟ ସଂସ୍କୃତ ବିଦ୍ୟାଳୟ ପାଠ୍ୟପୁସ୍ତକାଳରେ ଓଡ଼ିଶାର ସଂସ୍କୃତଶିକ୍ଷାକୁ ପ୍ରଭିଷିତ କରିପାରିଲା ନାହିଁ । ଓଡ଼ିଶାରେ ଏକ ସଂସ୍କୃତ ବିଶ୍ୱବିଦ୍ୟାଳୟର ଆବଶ୍ୟକତା ଅନୁଭୂତ ହେଉଥିଲା । ଏହି ସମୟରେ ସଂସ୍କୃତ ଜଗନ୍ନାଥ ଧର୍ମ ଓ ସଂସ୍କୃତିର ଉପାସକ ଶ୍ରୀ ଜାନକୀ ବଲ୍ଲଭ ପଟ୍ଟନାୟକ ଓଡ଼ିଶାର ମୁଖ୍ୟମନ୍ତ୍ରୀ ଦାୟିତ୍ୱ ବହନ କଲେ । ଜଗନ୍ନାଥ ଧର୍ମ, ସଂସ୍କୃତି ଓ ସଂସ୍କୃତର ମହତ୍ତ୍ୱ ପରମ୍ପରାର ଗୌରବମୟ ଦେଶ ଏହି ଉଦ୍ଦେଶ୍ୟରେ ଏକ ସଂସ୍କୃତ ବିଶ୍ୱବିଦ୍ୟାଳୟ କରାଯିବାର ପ୍ରସ୍ତାବ ଗ୍ରହଣ କରାଗଲା । ଓଡ଼ିଶାର ଧର୍ମ, ସାହିତ୍ୟ, ସଂସ୍କୃତି ଓ କର୍ମଦେବ-ବିଶ୍ୱନାଥ-ଜଗନ୍ନାଥ ସାହିତ୍ୟର ପୁରାଣା ଓ ପ୍ରସାର କାନ୍ଧ୍ୟରେ ୧୯୮୧ ମସିହା ଜୁଲାଇ ୭ ତାରିଖରେ ସରକାରଙ୍କ ପକ୍ଷରୁ ସ୍ଥାପିତ ହେଲା ବିଶ୍ୱବିଦ୍ୟାଳୟ ସଂସ୍କୃତ ବିଶ୍ୱବିଦ୍ୟାଳୟ । ପବିତ୍ର ଧର୍ମପାଠ ପୁରୀରେ ସ୍ଥାପିତ ଏହି ଶ୍ରୀ ଜଗନ୍ନାଥ ସଂସ୍କୃତ ବିଶ୍ୱବିଦ୍ୟାଳୟ ଶ୍ରୀ ଜଗନ୍ନାଥ ଦେବ ଓ ମଠିର ପରି ଓଡ଼ିଆ ଜାତିର ଗର୍ବ ଓ ଗୌରବର ବିଷୟ ହେବା ସଙ୍ଗେ ସଙ୍ଗେ ଓଡ଼ିଶାର ଅକ୍ଷୟ କାର୍ତ୍ତି ପ୍ରମ ହୃଦେ

ବିରାଜମାନ ।  
 ସଂସ୍କୃତ ବିଶ୍ୱବିଦ୍ୟାଳୟ ସ୍ଥାପିତ ହେବା ପରେ ଓଡ଼ିଶାରେ ସଂସ୍କୃତଶିକ୍ଷା କ୍ଷେତ୍ରରେ ଏକ ନୂତନ ଗଦାପତନା ପୁଷ୍ଟି ହୋଇଛି । ଓଡ଼ିଶାର ବିଭିନ୍ନ ସ୍ଥାନରେ ଅବସ୍ଥିତ ୫ଟି ସଂସ୍କୃତ ମହାବିଦ୍ୟାଳୟ, ୨୧ଟି ପାର୍ଶ୍ୱ ବିଦ୍ୟାଳୟ, ୪୨ଟି ମଧ୍ୟମା ବିଦ୍ୟାଳୟ ଓ ୯୧ଟି ପ୍ରଥମା ବିଦ୍ୟାଳୟ ବିଶ୍ୱବିଦ୍ୟାଳୟ ଅଧୀନରେ ପରିଗଣିତ । ଏହା ଉନ୍ନେଷଯୋଗ୍ୟ ଯେ ବିଶ୍ୱବିଦ୍ୟାଳୟ ସ୍ଥାପିତ ହେବା ପରଠାରୁ ବର୍ଷକୁ ବର୍ଷ ଛାତ୍ର ସଂଖ୍ୟା ବୃଦ୍ଧି ପାଇଛି । ୧୯୮୪-୮୫ ରେ ସର୍ବମୋଟ ୨,୬୬୩ ଜଣ ପରୀକ୍ଷାର୍ଥୀ ପରୀକ୍ଷା ଦେଇଥିବା ବେଳେ ୧୯୮୫-୮୬ରେ ୩,୨୮୬ ଜଣ ପରୀକ୍ଷାର୍ଥୀ ପରୀକ୍ଷା ଦେଇଛନ୍ତି । ସଂସ୍କୃତରେ ମୌଳିକ ଗବେଷଣା ନିମିତ୍ତ ବିଶ୍ୱବିଦ୍ୟାଳୟରେ ବ୍ୟବସ୍ଥା କରାଯାଇଛି ଏବଂ ଏବର୍ଷରାଶ୍ୱାସ ସଂସ୍କୃତ ସଂସ୍ଥାନ ସହାୟତାରୁ ୮ଟି ଗବେଷଣାକୃତ୍ତି ମିଳିଅଛି । ଏତଦ୍ୱାରା ୫୫ ଜଣ ଗବେଷକ ବିଭିନ୍ନ ଶାସ୍ତ୍ରରେ ଗବେଷଣାଚାର ଅଛନ୍ତି । ବିଶିଷ୍ଟତ୍ୱ (M. Phil) ପାଠ୍ୟକ୍ରମକୁ ବିଧିବଦ୍ଧ ଭାବେ ପ୍ରସ୍ତୁତ କରିବା ସଙ୍ଗେ ସଙ୍ଗେ କେନ୍ଦ୍ରୀୟ ଲାଇବ୍ରେରୀ ସ୍ଥାପିତ ହୋଇଅଛି । ସମସ୍ତ ସବୁକ୍ଷେତ୍ରରେ ଲୋକ ସଂସ୍କୃତ ଅଧ୍ୟୟନ କରନ୍ତୁ ଏହି କକ୍ଷରେ ବିଶ୍ୱବିଦ୍ୟାଳୟ ପକ୍ଷରୁ ଉପାଖ୍ୟା (diploma) ପାଠ୍ୟକ୍ରମ ପ୍ରବଳ କରାଯାଇଛି । ଆଧୁନିକ ଦୃଷ୍ଟିଭଙ୍ଗୀ ସହିତ ସଂସ୍କୃତମାନଙ୍କୁ ପରିଚିତ କରାଇବା ଉଦ୍ଦେଶ୍ୟରେ କଂରାଜୀରେ (diploma) ପରୀକ୍ଷା ପ୍ରବଳ କରାଯାଇଛି । ଅଧ୍ୟୟନ ଓ ଅଧ୍ୟାପନର ବିଶିଷ୍ଟତା ସଂପର୍କ ନିମିତ୍ତ 'ସ୍ନାତକୋତ୍ତର ଶିକ୍ଷା ବିଭାଗ' ଶୋଭାପାଇଛି, ଯେଉଁଠାରେ ପ୍ରବଳ ଶାସ୍ତ୍ରୀୟ ବିଦ୍ୱାନ ଓ ଆଧୁନିକ ପ୍ରଗତି ଚିନ୍ତାଧାରାର ଅଧ୍ୟାପକମାନଙ୍କର ଅନୁଭୂତ ସମନ୍ୱୟ କରାଯାଇଛି । ଗଭୀର ଅଧ୍ୟୟନ ଓ ଉପାଦେୟତା ଦୃଷ୍ଟିରେ ଶାସ୍ତ୍ରର ଗବେଷଣା ଓ ପ୍ରସାର ନିମିତ୍ତ ଏହି ବିଭାଗ ଏକ ଶୂନ୍ୟତାକୁ ପୂରଣ କରିପାରିଛି । ବିଶ୍ୱବିଦ୍ୟାଳୟ ପକ୍ଷରୁ ପ୍ରକାଶିତ ଅର୍ଦ୍ଧବାଷିକ ଗବେଷଣା ପତ୍ରିକା 'ଜଗନ୍ନାଥକଥା' ବିଶ୍ୱର ସଂସ୍କୃତ ବିଦ୍ୱାନବୃନ୍ଦରେ ଆଦୃତି ଲାଭ କରିଅଛି । ଏତଦ୍ୱାରା ପ୍ରତି ବୃଦ୍ଧିର ସଂଧ୍ୟାରେ ପୁରୀରେ ଆୟୋଜିତ ଲୋକସ୍ତ୍ରୀୟ ଚଳଚ୍ଚିତ୍ରମାନା ଧର୍ମ-ଶିକ୍ଷା ଓ ସଂସ୍କୃତି ସଂପର୍କ ନୋକମାନଙ୍କଠାରେ ଅତ୍ୟନ୍ତ ପ୍ରିୟ ହୋଇ ପାରିଛି । ସ୍ୱାକୃତ ସଂସ୍କୃତ ବିଦ୍ୟାଳୟମାନଙ୍କର ଶୈକ୍ଷିକ ପରିବେଶ, ପାଠ୍ୟକ୍ରମ ଓ ପାଠନ ପଦ୍ଧତି ଉପରେ ଗୁରୁତ୍ୱ ଦିଆଯାଇ କେବେକ କାର୍ଯ୍ୟକ୍ରମ ହାତକୁ ନିଆଯାଇଛି । ବିଜ୍ଞାନଶିକ୍ଷଣ ଶିକ୍ଷଣ ଓ ପ୍ରଧାନ ପଞ୍ଜିତମାନଙ୍କର ପ୍ରଶିକ୍ଷଣ



କାର୍ଯ୍ୟକ୍ରମ ନବେଶଯୋଗ୍ୟ ବିଶ୍ୱବିଦ୍ୟାଳୟର ଗାନ୍ଧୀୟସେବା ଶିବିର  
କାର୍ଯ୍ୟକ୍ରମ ମଧ୍ୟ ପ୍ରଶଂସନୀୟ ସେବାକାର୍ଯ୍ୟ ସଂପାଦନ କରିବା ସଙ୍ଗେ  
ସଙ୍ଗେ ସଂସ୍କୃତ ଛାତ୍ରମାନଙ୍କ ମନରେ ନୂତନ ଭାବନା ପୃଷ୍ଠ କରି ପାରୁଛି ।  
ଉଚ୍ଚବର୍ଷ ଆୟୋଜିତ ସମାବର୍ତ୍ତନୋତ୍ସବ ସଂଗୃହ ଛାତ୍ର-ଶିକ୍ଷକ ଓ  
ପରିଚାଳକମାନଙ୍କ ମନରେ ନବୀନ ଉତ୍ସାହ ଓ ଆହ ପ୍ରତ୍ୟୟ ସୃଷ୍ଟି  
କରିଅଛି କହିଲେ ଅତ୍ୟଧି ହେବ ନାହିଁ ।

ଉଚ୍ଚମଧ୍ୟରେ ଓଡ଼ିଶା ସରକାର ସଂସ୍କୃତ ବିଶ୍ୱବିଦ୍ୟାଳୟ ନିର୍ମିତ  
ପୁରାଣଗଣ ଉପକଣ୍ଠରେ ସମୁଦ୍ରକୂଳରେ ଏକ ଉପଶାଳା ପରିବେଶରେ  
୧୦୦ ଏକର ଭୂମି ପ୍ରଦାନ କରିବା ସଙ୍ଗେ ସଙ୍ଗେ ବିଶ୍ୱବିଦ୍ୟାଳୟର  
ପୁରନିର୍ମାଣ ପାଇଁ ଏକ କୋଟି ୩୧ ଲକ୍ଷ ଟଙ୍କାର ଯୋଜନାକୁ ପ୍ରାକୃତି  
ଦେଇଛନ୍ତି । ତନ୍ମଧ୍ୟରୁ ୫୪ ଲକ୍ଷ ଟଙ୍କାରେ ବିଶ୍ୱବିଦ୍ୟାଳୟର ପ୍ରଶାସନ  
ଉଦନ ନିର୍ମିତ ହୋଇ ପାରିଛି, ଅନ୍ୟାନ୍ୟ ଉଦନ ନିର୍ମାଣ କାର୍ଯ୍ୟ ଚାଲିଛି ।  
ହିନ୍ଦୁସାନ 'ସ୍ୱାଗିତି' ପୁସ୍ତକ ପଞ୍ଚରୁ ବିଶ୍ୱବିଦ୍ୟାଳୟର ପ୍ରାର୍ଥନା ଉଦନ ଓ  
ଭାଇବେତ୍ତରା ଗୃହ ନିର୍ମାଣ ପାଇଁ ୫୦ ଲକ୍ଷ ଟଙ୍କାର ପ୍ରତିଶ୍ରୁତି ମିଳିଛି ।  
ପ୍ରଥମତଃ ପ୍ରାର୍ଥନାଉଦନ ନିର୍ମିତ ହୋଇ ପାରିଛି । ବର୍ତ୍ତମାନର କୁଳପତିଙ୍କ  
ପ୍ରଚେଷ୍ଟାରେ ମାତ୍ର ଏକବର୍ଷ ମଧ୍ୟରେ ବିଶ୍ୱବିଦ୍ୟାଳୟର ପୁରନିର୍ମାଣ  
କାର୍ଯ୍ୟ ସମ୍ପର୍କ ହୋଇପାରିଛି । ଖୁବ୍ ଶୀଘ୍ର ନବନିର୍ମିତ ଉଦନକୁ  
ବିଶ୍ୱବିଦ୍ୟାଳୟ ସ୍ଥାନାନ୍ତରିତ ହେବାର ଆଶା କରାଯାଏ । ମାତ୍ର ପୁରୀ  
ନଗରଠାରୁ ପ୍ରାୟ ୬ କି:ମି: ଦୂରରେ ଅବସ୍ଥିତ ଏହି ସ୍ଥାନକୁ ଉପଯୁକ୍ତ ମାର୍ଗ  
ଓ ଯାନବାହନର ବ୍ୟବସ୍ଥା କରାଯାଇ ନଥିବାରୁ କେତେକ ଅସୁବିଧା  
ହୋଇପାରେ । ଏଣୁ ଖୁବ୍ ଶୀଘ୍ର ମାର୍ଗ ନିର୍ମାଣର ବ୍ୟବସ୍ଥା କରିବା ସଙ୍ଗେ  
ସଙ୍ଗେ ଯାତାୟାତର ସୁବିଧା ପାଇଁ ଟାଉନହଲ୍ ପ୍ରଚଳନ କରିବା  
ଆବଶ୍ୟକ । ଅବଶ୍ୟ ପରିବେଶକୁ ସୁନ୍ଦର ଓ ନିର୍ମଳ କରିବା ନିମିତ୍ତ  
ସରକାରଙ୍କ ପକ୍ଷରୁ ବିଶ୍ୱବିଦ୍ୟାଳୟ ପରିସରରେ ବ୍ୟାପକ ବୃକ୍ଷରୋପଣ  
କରାଯାଉଛି ।

ଉତ୍ୟବସରରେ ବିଶ୍ୱବିଦ୍ୟାଳୟ ନିଜ ଲକ୍ଷ୍ୟ ପୂର୍ଣ୍ଣ ଦିଗରେ କେତେ  
ପାଦ ଅଗ୍ରସର ହୋଇପାରିଛି । ଶ୍ରୀଜଗନ୍ନାଥ ସଂସ୍କୃତି ସମକ୍ଷାୟ ଚାନ୍ଦିକ  
ଅଧ୍ୟୟନ ଓ ମୌଳିକ ଗବେଷଣା, ଚଳପତ୍ର ପୋଥିର ସଂଗ୍ରହ,  
ସଂପାଦନ ଓ ପ୍ରକାଶନ ତଥା ଗାନ୍ଧୀୟ ଧର୍ମମାନଙ୍କ ସଂବନ୍ଧରେ  
'ଧର୍ମକୋଷ' ସଂକଳନ- ଏହି ତିନିଗୋଟି ବିଭାଗ ଖୋଲିବା ନିମିତ୍ତ  
ଆବଶ୍ୟକୀୟ ପ୍ରାକୃତି ମିଳିପାରିଛି । ଏହି ତିନିଟି ବିଭାଗ ନିଶ୍ଚିତ ଭାବେ  
ବିଶ୍ୱବିଦ୍ୟାଳୟର ଶ୍ରୀକୃଷ୍ଣ କରିବ ଏଥିରେ ସଂଦେହ ନାହିଁ ।  
ବିଶ୍ୱବିଦ୍ୟାଳୟ ଅନୁଦାନ ଆୟୋଗ (U. G. C.) ର ପ୍ରାକୃତି ପାଇଁ  
ସମସ୍ତ ସମ୍ଭୁତି ଶେଷ ହୋଇଛି ଏବଂ ଖୁବ୍ ଶୀଘ୍ର U. G. C. ର ପ୍ରାକୃତି  
ମିଳିଯିବ ବୋଲି କୁଳପତି ପ୍ରଫେସର ବଚକୃଷ୍ଣ ମହାନ୍ତି ଆଶା ପ୍ରକାଶ  
କରିଛନ୍ତି ।

ଶ୍ରୀଜଗନ୍ନାଥ ସଂସ୍କୃତ ବିଶ୍ୱବିଦ୍ୟାଳୟର ପ୍ରତିଷ୍ଠା ଓ ପ୍ରଗତି  
ନିଶ୍ଚିତଭାବେ ଆମମାନଙ୍କ ମନରେ ଆନନ୍ଦ ଓ ଉତ୍ସାହ ପୃଷ୍ଠି କରୁଅଛି ।  
ମାତ୍ର ବିଶ୍ୱବିଦ୍ୟାଳୟର ପ୍ରାଣସ୍ୱରୂପ ଓଡ଼ିଶାର ସଂସ୍କୃତ ବିଦ୍ୟାଳୟ ଓ  
ମହାବିଦ୍ୟାଳୟକୁ ଦେଖିଲେ ସ୍ୱତଃ ମନରେ ଦୁଃଖ ଓ ନୈରାଶ୍ୟ ଜାତ  
ହେଉଛି । ସଂସ୍କୃତ ଶିକ୍ଷାର ମୂଳପିଣ୍ଡ ଏହି ୧୭୭ଟି ଶିକ୍ଷାନୁଷ୍ଠାନରେ  
ଶୈକ୍ଷିକ ପରିବେଶର ଘୋର ଅଭାବ ପରିଲକ୍ଷିତ ହୁଏ । ଆବଶ୍ୟକ  
ସଂଖ୍ୟକ ଶିକ୍ଷକଙ୍କର ଅଭାବ, ନିୟମିତ ବେତନ ଦାନର ଅବ୍ୟବସ୍ଥା ଏବଂ  
ପାଠାଗାର ଓ ଅନ୍ୟାନ୍ୟ ଉପକରଣର ଅଭାବ ଯୋଗୁଁ ଏଠାରେ ଉତ୍ସାହ  
ପୃଷ୍ଠି ହୋଇ ପାରୁନାହିଁ । ସରକାର ଏହି ମୌଳିକ ଅଭାବ ଗୁଡ଼ିକୁ ପୂରଣ  
କରିବାରେ ଯତ୍ନଶଳ ହେବା ଆବଶ୍ୟକ । ହାଇସ୍କୁଲରେ ସଂସ୍କୃତ ଶିକ୍ଷାର  
ଗୁରୁତ୍ୱ ଓ ଶାନ୍ତ୍ୟ ସଂସ୍କୃତ ଶିକ୍ଷାର ପୁସ୍ତକା ଉପରେ ବିଶ୍ୱବିଦ୍ୟାଳୟର  
ଭବିଷ୍ୟତ ନିର୍ଭର କରୁଅଛି । ଏଣୁ ଓଡ଼ିଶାର ଗର୍ବ ଓ ଗୌରବର ପ୍ରତୀକ  
ସଂସ୍କୃତ ବିଶ୍ୱବିଦ୍ୟାଳୟର ଭବିଷ୍ୟତକୁ ଲକ୍ଷ୍ୟ ରଖି ମାଧ୍ୟମିକ ଶ୍ରେଣୀରେ  
ସଂସ୍କୃତକୁ ବ୍ୟାପ୍ୟତାମୂଳକ କରିବା ସଙ୍ଗେ ସଙ୍ଗେ ସଂସ୍କୃତ  
ବିଦ୍ୟାଳୟଗୁଡ଼ିକରେ ଏକ ସୁସ୍ଥ ଶୈକ୍ଷିକ ପରିବେଶର ପୃଷ୍ଠି ପାଇଁ  
ସରକାର ଉଦ୍ୟମ କରିବା ଉଚିତ ।

ମୁଖ୍ୟ ସଂପାଦକ  
ଲୋକକାନ୍ତା ପ୍ରସ୍ତର ସମିତି,  
ବଡ଼ ଓଡ଼ିଆ ମଠ, ପୁରୀ-୭୫୨୦୦୧



ଭୁବନେଶ୍ୱରୀ ପାଠଶାଳାରେ ଶିଶୁଙ୍କ ପାଇଁ ଆବଶ୍ୟକ ପରିବେଶ

# ସେତେବେଳେ ମୋ ଶାଶୁ ଥା'ନ୍ତି

ଶ୍ରୀ ଚନ୍ଦ୍ରଶେଖର ନାୟକ

ଜିଆଗା ଚିକିଏ ପୁରୁଣା ହୋଇ ଗଲାଣି । ନୂଆ ନୂଆ ହୋଇ ସ୍ୱାଧୀନତା ଆସୁଥାଏ । ଗୁଳିଗାରେ ବାରଦ୍ୱାର ଶୁଣିପିଣ୍ଡା ବୁଲିବୁଲି କୌଣସି ବଡ଼ ଛୁଟିରେ ପିଲାମାନଙ୍କୁ ଧରି ମୁଁ ଯେତେବେଳେ ଶୁଣୁରାକନ୍ଦରେ ପହଞ୍ଚିଯାଏ ଶାଶୁଙ୍କ ଗୋଡ଼ ପାଞ୍ଚ ହାତରେ ପଡ଼ୁଥାଏ । ଆମେ ଯିବା ଖବର ତ ଆଗରୁ ପାଇଥାନ୍ତି । କେବଳ ଶାଶୁ ନୁହଁନ୍ତି, ତାଙ୍କ ପୁଅ, ଝିଅ, ଓ ନାତି । ନାତୁଣୀମାନେ ଆମ ବାଟକୁ ଗୁହଁ ରହିଥାନ୍ତି । ସେକାଶାଣି ମାଛ ଓ ଦୁଧ ଦହିରେ ମୋର ଭାରି ଶରଧା । ନାଗୁଆ ବେହେରା ବେହେରାଶାକୁ ବରାଦ କରି ସାଜିଥାନ୍ତି ସରବସାଦହି, ମୁଣ୍ଡାମୁଣ୍ଡା ଛେନା ପୁଣି ବଡ଼ ବଡ଼ ଖଇ-ତାହାଣିର ।

ଭୃଷ୍ଟପୁର ଷ୍ଟେସନରେ ଗାଡ଼ିଲାଗେ । ଆମେ ଆନନ୍ଦ ଭଙ୍ଗାସରେ ଓହ୍ଲାଇ । ଅଟୋ-ଟ୍ୟାକ୍ସି ତ ସ୍ୱପ୍ନ । ଛପର ଶଗଡ଼ କେଁ କଟର କରି ଗୁଲେ ବାଲିପାଟପୁରକୁ । ପିଲାଏ ବାଟ ଗୁହଁ ବସିଥାନ୍ତି । ଶଗଡ଼ ଆସି ଏକଶୁର ପଟ୍ଟନାୟକଙ୍କ ଦୁଆରେ ଯିତେ । ପିଲାଏ ଜରତାଳ ଦେଇ ଆମକୁ ସ୍ତାଗତ କରନ୍ତି । କିଏ ସୁତକେଶ ପିଟାଏ ତ କିଏ ବ୍ୟାଗ ନେଇ ପଳାଏ । କିଏ ହସ୍ତ-ପଦ-ପଞ୍ଚାଳନ ପାଇଁ ପାଣି ଥୋଇ ଦିଏ । କିଏ ଆସନ ପକାଏ ତ କିଏ ବିସ୍ତରସେ । ଯେଉଁ ଦୁଇ ଗୁରିଦିନ ପିଲାଏ ମାଟ୍ଟି ଘରେ କଟାନ୍ତି, ଘିଅ, ଦୁଧ, ଦହି, ଛେନା, କ୍ଷୀରି, ମାଛଭଜା, ମଞ୍ଜିରୀ, ମାଛ-ଖୋଳରେ ଭୋଜନର ପରିପାଟି ବେଶ୍ କମିଯାଏ ।

ଭୃଷ୍ଟପୁର ଚିଲିକା କୂଳରେ । ବାଲିପାଟପୁର ଏକ ସୁତର ମୌଜା ହେଲେ ହେଁ ଦୁଇ ଗାଁ ଏପରି ମିଶିଯାଇଛି ଯେ ଭୃଷ୍ଟପୁର କହିଲେ ଦୁଇ ମୌଜାକୁ ବୁଝାଇଥାଏ । ସୁଗପୁର ଧରି ନିକାମୁ ଚିଲିକାର ଜଳଗାଣି ଭୃଷ୍ଟପୁରର ପଦଧୌତ କରିବାରେ ଲାଗିଛି । ଗୋଠ ଗୋଠ ଗାଈ ମଇଁଷି ପଠାରେ ଚରୁଛନ୍ତି ପଡୁଛନ୍ତି, ଗଡୁଛନ୍ତି । ଦୁଧ, ଦହି, ଛେନା, ଘିଅ ପାଇଁ ଭୃଷ୍ଟପୁରର ସୁବିଧିକୁ ଉପଲକ୍ଷ୍ୟ ଦେଇ ଗାବୁଜମାନେ କହିପକାନ୍ତି, ଏ ଭୃଷ୍ଟପୁର ଦ୍ୱାପର ସୁଗ ବର୍ଣ୍ଣିତ ଗୋପପୁରର ଅବତଂଶ । କାବନାର ଅଳକୂଳ ଅଣ୍ଡେନାହିଁ । ଆଳିପାଖରେ ବସିଥିଲା ବେଳେ ମୋ ମାନସ ପଟରେ ଚାପି ରଠୁ ଥାଏ ସେହି ଦୁଧ ଦହି ସୁଗର କାହାଣୀ-

### କ୍ଷୀର ଗୋପନାଥ

ଗୋପନାଥଙ୍କ କଥା କିଏ ନ ଜାଣେ ? ମଣିଷଙ୍କ କଥା ଦୂରେ ଥାଇ, ସୁସଂ ଗୋପନାଥ ଏତେ କ୍ଷୀର ରସ ଥିଲେ ଯେ କଳକୁ ନଦେଇ ଘୋରିକରି ସବୁତକ ଗୁଡ଼ିଚୁଟି ପିଇଗଲେ । ରେମୁଣାରେ ସେହି କ୍ଷୀର

ଗୋପପୁରରେ ଗୋପନାଥଙ୍କୁ ଲାଳାଖେଳାରେ ଦୁଧ, ଦହି ଲହୁଣୀର ପ୍ରାଧାନ୍ୟ ଏବେ ବି କବି ପ୍ରାଣରେ ପୁଲକ ଆଣେ । ଶାକ୍ତ ଶୈଳୀରେ ଗୋପପୁରର ଗାଳ୍ପନାକାଠାରୁ ମହଣ ମହଣ କ୍ଷୀର ପୁଣି ହେଉଛି । ଅଥଚ ପିଲାଏ ଚୋପାଏ ପାଉନାହାନ୍ତି । ମହଣା ମହଣା କ୍ଷୀର ଗୋପାଏ ନେଇ ମଥୁରାରେ ବିକ୍ରୁଛନ୍ତି । କ'ଣ ଚିଆରିଛି କ୍ଷୀରାଣ୍ଡ । ତା'ର ଗାଣାଏ ସେଥିରେ ସ୍ଥାନ କରୁଛନ୍ତି । ଏ କି ବିଚିତ୍ରନା ! ଶାକ୍ତ ଶୈଳୀ ସହିପାରିଲେ ନାହିଁ । ଗୋପ ପୁଅକୁ ଏକାଠି କଲେ । ବୁଝାଇ କହିଲେ- ଆମେ କ'ଣ ଖାଲି ଗାଈ କରିବା । ଆଜି କ୍ଷୀର ପିଇବେ ମଥୁରାବାସୀ । ନା ! ଏ କଥା କେବେ ହେବ ନାହିଁ । ଆମେ ଆଗେ ପିଇବା । ବନିଲେ ମଥୁରା ଯିବ । ପିଲାଙ୍କ ମନକୁ ବେଶ୍ ପାଇଲା । ସମସ୍ତେ ଅସ୍ମରଣି ବାହାରି ପଡ଼ିଲେ । କୃଷ୍ଣ ନେଲେ ନେତୃତ୍ୱ । ଘରକୁ ଘର ପୁଣିଲେ । ସିବା, ମହଣା ଠାବ କଲେ । କେଉଁଠି ହାତ ପାଇଲା ତ କେଉଁଠି ପାଇଲା ନାହିଁ । ଉପାୟ ପାସୁଲେ ।

### ମାଧୋରାଜ କ୍ଷୀର ପ୍ରୀତି

ଗୋପପୁରରେ ଗୋପନାଥଙ୍କୁ ଲାଳାଖେଳାରେ ଦୁଧ, ଦହି ଲହୁଣୀର ପ୍ରାଧାନ୍ୟ ଏବେ ବି କବି ପ୍ରାଣରେ ପୁଲକ ଆଣେ । ଶାକ୍ତ ଶୈଳୀରେ ଗୋପପୁରର ଗାଳ୍ପନାକାଠାରୁ ମହଣ ମହଣ କ୍ଷୀର ପୁଣି ହେଉଛି । ଅଥଚ ପିଲାଏ ଚୋପାଏ ପାଉନାହାନ୍ତି । ମହଣା ମହଣା କ୍ଷୀର ଗୋପାଏ ନେଇ ମଥୁରାରେ ବିକ୍ରୁଛନ୍ତି । କ'ଣ ଚିଆରିଛି କ୍ଷୀରାଣ୍ଡ । ତା'ର ଗାଣାଏ ସେଥିରେ ସ୍ଥାନ କରୁଛନ୍ତି । ଏ କି ବିଚିତ୍ରନା ! ଶାକ୍ତ ଶୈଳୀ ସହିପାରିଲେ ନାହିଁ । ଗୋପ ପୁଅକୁ ଏକାଠି କଲେ । ବୁଝାଇ କହିଲେ- ଆମେ କ'ଣ ଖାଲି ଗାଈ କରିବା । ଆଜି କ୍ଷୀର ପିଇବେ ମଥୁରାବାସୀ । ନା ! ଏ କଥା କେବେ ହେବ ନାହିଁ । ଆମେ ଆଗେ ପିଇବା । ବନିଲେ ମଥୁରା ଯିବ । ପିଲାଙ୍କ ମନକୁ ବେଶ୍ ପାଇଲା । ସମସ୍ତେ ଅସ୍ମରଣି ବାହାରି ପଡ଼ିଲେ । କୃଷ୍ଣ ନେଲେ ନେତୃତ୍ୱ । ଘରକୁ ଘର ପୁଣିଲେ । ସିବା, ମହଣା ଠାବ କଲେ । କେଉଁଠି ହାତ ପାଇଲା ତ କେଉଁଠି ପାଇଲା ନାହିଁ । ଉପାୟ ପାସୁଲେ ।

“ପିଢ଼ା ଉପରେ ପିଢ଼ାମାନ ଥୋଇ ତଥୁ ଉପରେ ଉଠିଲେ ମାଧୋରାଜ” ।

କେଉଁଠି ଉପର୍ଯ୍ୟୁ ପରି ପିଢ଼ା ଥୋଇ, କେଉଁଠି ବା ପିଲାଙ୍କ ପିଠିରେ ପିରାମିଡ଼ି ରଚନାକରି ତଡ଼ି ସିକାରୁ ଲହୁଣୀ ସର, ତସାଦହି ନିତେ ଖାଇଲେ, ସାଙ୍ଗମାନଙ୍କୁ ଖୁଆଇଲେ । ବାଟରେ ପିଲାଏ ମେଳିଯୋଗ ମା'ମାନଙ୍କୁ ଓଗାଳି କ୍ଷୀରଭାଣ୍ଡ ଭାଙ୍ଗିଲେ । ଗୋପା ଗୋପାଙ୍କର ଚୋରା ପଶିଲା । ପୁଏ କ୍ଷୀର ସର ଲହୁଣୀ ଖାଇ ତାଣି ହୋଇଗଲେ । ଦେହଟି ଚିକକ୍ଷା ହେଲା । ମନ ବି ତତୋଧୁକ ସ୍ୱିଗ୍ନ ହୋଇଗଲା । ଶ୍ୱେତା ସର୍ବଥା ନିଦ୍ୟ । ଅଥଚ ଶ୍ରୀକୃଷ୍ଣଙ୍କର ଏହି ଚୈତ୍ୟକୃଷିକୁ ଧର୍ମଶାସ୍ତ୍ରରେ ଅତ୍ୟନ୍ତ ପ୍ରାଧାନ୍ୟ ଦିଆଯାଇ କାର୍ତ୍ତବୀରୀ କରାଯାଇଛି ।

### ଚନ୍ଦ୍ର ବଦଳରେ ମନ୍ଦପୂଜା

ଶ୍ରୀକୃଷ୍ଣଙ୍କ ଆଗରୁ ଚନ୍ଦ୍ର ପୂଜାର ବିଶେଷ ସଚଳନ ଥିଲା । ଚାନ୍ଦିନୀମାନେ ମାଛ-ମା'ସ ଉପରେ ଗୁରୁତ୍ୱ ଆରୋପ କରୁଥିଲେ । ଶ୍ରୀକୃଷ୍ଣ ମନ୍ଦପୂଜାର ଶ୍ରେଷ୍ଠତ୍ୱ କଲେ । ତାଙ୍କ ଅଗ୍ରକ ବଳରାମ ଧରିଲେ ହନ । ସେ ନିତେ ହେଲେ ଗୋ-ପାଳ । କୃଷି ଓ ଗୋପାଳନ ପୂରା ଦମ୍ଭରେ ଗୁଲିଲା ।

"ନିଜେ ଗୋଲୋକ ନାଥ ହରି  
ମାନବ ରୂପେ ଅବତରି  
ବନରେ ଚରାଇଲେ ଗାଈ  
ଜନେ ମୋହିଲେ ବଂଶୀ ବାଜ  
ଗୋରୁକୁ କଲେ ନିଜ ପ୍ରାଣ  
ତାହାହିଁ ମଣିଲେ ସମାନ  
ଜ୍ୟେଷ୍ଠ ତାଙ୍କର ହଳଧର  
ମର୍ତ୍ତ୍ୟ ଅନନ୍ତ ଅବତାର  
ଆ ବଳଦେବ ନାମେ ଖ୍ୟାତ  
ସର୍ବଦା ହନାୟୁଧ ହସ୍ତ  
ତେଣୁ ଗୋବିନ୍ଦ ହଳଧର  
ପୂଜିଲେ ଗୋଜାତି ପୟର  
ବଳଦ ନିତି କରେ ଗୁଣ  
ଗାଈ ଦିଅଇ ପୁଧା ଭସ  
ଏଣେ ବସନ୍ତି ପ୍ରଜାକୁଳ  
ଗୋ ଜାତି ସର୍ବ ପୁଞ୍ଜ ମୂଳ"

ଗୋପରେ ଗୋବିନ୍ଦ

ଆକୃଷ୍ଟ ତ ଗାଈ ଚରାଇବାରେ ପୁଞ୍ଜ ପାଉଥିଲେ । ପୁଣି ନିଜ ହାତରେ ଗାଈକୁ ଖୁଆଇବାରେ ତାଙ୍କର ପରମ ସତ୍ୟୋପ । ଗାଈକୁ କେଉଁଠା ହିତ କେଉଁଠା ଅହିତ ଗୋପାଳକୃଷ୍ଣକୁ ବେଶ୍ କଣାଥିଲା । ଲୁଣ ଗାଈକୁ ପିତ । ଅତିକୃଷ୍ଣ ଲୁଣିର ଲବଣୀ ଶ ଧୋଇ ନେଇଯାଏ । ତେଣୁ ଅତି କୃଷ୍ଣ ଅଞ୍ଚଳରେ ଗାଈ ଉଧେଇ ପାରନ୍ତି ନାହିଁ । କାଣ୍ଡାଗରୁ ରାଜପୁତନା ଦେଇ କାଅୁଆଦାତ ଯାଏ ରେଖାଟିଏ ଚାଣିଲେ ପଶୁଟିମ ଭାଗଟି ଏହି ଲବଣାଞ୍ଚଳ । ତେଣୁ ଆକୃଷ୍ଟ ଗାଈକୁ ପଶୁଟିମ ଭାଗତରୁ ନେଇଗଲେ । ଇନ୍ଦୁ ସାତଦିନ ସାତ ଗାଈ ଲଗାଣ ବର୍ଷା କରି ମଧ୍ୟ ଗୋ ସଂପଦର କୌଣସି କ୍ଷତି ସାଧନ କରିପାରିଲା ନାହିଁ । ଗୋରୁଗାଈକୁ ଅତିକୃଷ୍ଣର ବାଧା ବାଧୁଲା ନାହିଁ । ଇନ୍ଦୁ ହାରିଲେ; ସ୍ଵାକାର କଲେ ଯେ ବାଳକୃଷ୍ଣ ହିଁ ଗୋପରେ ଗୋବିନ୍ଦ ।

"ଇନ୍ଦୁ ହାରିଣ ଶରଣ ପଶିଲା.. ଗୋପେ ଗୋବିନ୍ଦ ନାମ ଚହିଲେନା"  
ଏହାହିଁ ଆକୃଷ୍ଟର ଗିରି ଗୋବର୍ଦ୍ଧନ ଧାରଣ । ଗୋ ସଂପଦର ପୁଷ୍ପ ଓ କୁଷ୍ଠ ପାଇଁ ଉପଯୁକ୍ତ ବ୍ୟବହାର ଜାଣିଥିବାରୁ ଆକୃଷ୍ଟ ହିଁ ସଥାର୍ଥ ଗୋପରେ ଗୋବିନ୍ଦ ।

ମର୍ତ୍ତ୍ୟରେ ବୈକୁଣ୍ଠ

"ଗାଣୋ ମେ ଅଗ୍ରତଃ ସହୁ  
ଗାଣୋ ମେ ସହୁ ପୁଷ୍ପତଃ  
ଗାଣୋ ମେ ହୃଦୟେ ସହୁ  
ଗର୍ଭେ ମଧ୍ୟେ ବଦା ମଧଃ"

...କୃଷ୍ଣ ଗାଈକୁ ଦକ୍ଷେ ଛାଡ଼ିପାରୁ ନଥିଲେ । କୃଷ୍ଣଙ୍କ ମୁରଲୀ ନ ଶୁଣିଲେ ଗାଈ ବି ବାଉନା ହୋଇଯାଇଥିଲେ । ଗାଈକୁ ଆଗରେ, ପଛରେ ଓ ହୃଦୟରେ ବାନ୍ଧି ସେଇମାନଙ୍କ ମେଳରେ ବିହାର କରିବାରେ ତାଙ୍କର ଥିଲା ଆନନ୍ଦ । ଏହି ପରିବେଶ ମର୍ତ୍ତ୍ୟରେ ପ୍ରକୃତ ଗୋଲୋକ ଓ ଆକୃଷ୍ଟ ଥିଲେ ଗୋଲୋକ ବିହାରୀ ।

ଯେଉଁଠି ଗୋପ, ସେଇଠି ଲକ୍ଷ୍ମୀ

ମହାଭାରତ ଅନୁଶାସନ ପର୍ବ ଗୋ ମାହାତ୍ମ୍ୟ କାର୍ଣବ କବିତାକୁ ଯାଇ ସଥାର୍ଥ କହିଛନ୍ତି-

"ଗାଈମାନକୁ ତି ଯେ ସେବା କରୁଥାଇ  
କଦାଚିତେ ନାଶ ସେ ଦୁଃଖେ ନ ପଡ଼ଇ  
ସୂର୍ଯ୍ୟକୁ ଯିବାକୁ ସୋପାନ ଗାଈ ସେବା  
ଆନ ପୁଣ୍ୟ ଚହିବି ସମନୋହେ ବାବା  
ଗାଈକର ଦେହ ତ ଲକ୍ଷ୍ମୀଙ୍କ ସଦନ  
ଗାଈ ଯହିଁ ଥାନ୍ତି, ଥାଆନ୍ତି, ଲକ୍ଷ୍ମୀତାଣ  
ଅନିଷ୍ଟ ସ୍ଵପ୍ନ ସେତେ ଦେଖୁବ ଗାଈରେ  
ଗାର୍ଜନମ କପିତ ଏକାନ୍ତ ମନ୍ଦିରେ ।"

ଲହୁଣିଆ ଗୋପାଳ

କୃଷ୍ଣଙ୍କର ଗୋଠ-ବାୟୁତା ଚିକିଏ ଚେରିହେଲେ ମା ଯଶୋଦାକୁ ଅଳକନ ରୁଚେ ନାହିଁ । ଉତେ ଯେପରି ପୁଅ ତାଙ୍କ ଗୋବରୁ କେତେ କାନ ହେଲା ବିଚ୍ଛିନ୍ନ ହୋଇ ଯାଇଛି । ଦାଞ୍ଚ ଦୁଆର ବାଟ ସୁଦ୍ଧି ବସିଥିଲା ବେଳେ କେତେ ଅତି ଝଟି ମା'କୁ ଉଚ୍ଚାଟ କରି ପକାଏ । କବି କୁଣ୍ଡରେ ଏହି ବାଞ୍ଛନୀୟ ଭସ ଅତ୍ୟନ୍ତ ହୃଦୟଗ୍ରାହୀ-

"ଗୋଟିକା ଅଧାମ ସର ନ ରୁଚଇ ଚୋଚେ  
ନାଚି ଲାଞ୍ଚ ମାଗୁଥାଇ ନବଣା କେମତେ-ମୋ  
କରା ମାଣିକରେ ।"

ପୁଣି

ଗୋଠରୁ ଯେଉଁ କୃଷ୍ଣ ଚିକିଏ ହାରିଆ ହୋଇ ପଢ଼ିଯାଇଛନ୍ତି । ଗାଈ ପାହିଲାଣି; ନିଦ ଭାଙ୍ଗୁ ନାହିଁ । ପିଲାଏ ଚେଣେଗୋ-ଗୋଷଧିର ପହଳ କଲେଣି । ମା ଯଶୋଦା ପୁଅ ପାଇଁ ନାଦା ପ୍ରସ୍ତୁତ କରି ସାରିଛନ୍ତି । ତି ପ୍ରକାର ଏ ଜନଯୋଗ ! ବରା, ପିଆଜି, ବଦିପାମିଡ, ବା ଶୁଖିଲା ଚୋଟି ସଂଗ୍ରହୁ ଚିନିପାଣି ନୁହେଁ । ଦେଇ ସର, ଜାଗ, ଲହୁଣୀ । କୃଷ୍ଣ କିନ୍ତୁ ନପୁ ନାହାନ୍ତି । ମା ତାକୁ ଉଠାଇଛନ୍ତି । ଚାଟନା କରୁ ନାହାନ୍ତି, ବି ଉର୍ଦ୍ଧନା କରୁ ନାହାନ୍ତି । କଅଁଳ ବଚନ କହୁଛନ୍ତି-

କବିଙ୍କ ଗାଥାରେ

ଉଠ ନିଶି ପାଇଲା ଏଥର ହେ ଚକ୍ରଧର  
ଉଠ ଉଠ ନିଶି... ।  
ଅନୁତ ପାଣି କଦଳୀ ଲବଣା ଘଙ୍ଗଡେ ଗୋଟି  
ଜାଗ ଘଙ୍ଗେ ଗୁଞ୍ଜାକାରି ସର ..ହେ ଚକ୍ରଧର  
ଉଠ ଉଠ ନିଶି... ।

ସକୃତରେ ଗୋପାଳ ନିହଣାକୁ ଏତେ ଶ୍ରଦ୍ଧା କରୁଥିଲେ ଯେ କେତେ କେତେ ପାପୁଡ଼ି, ଯେତା ଆତ ହୋଇ ଯାଇଥିଲା ।

"ନବନୀତ" ହିତ" ଗର୍ଭ୍ୟ" କୃଷ୍ଣ୍ୟ" ବର୍ଷଦନାଗୁଡ଼ିକ  
ତହିତ" ବାଳକେ ହୃଦେ ବିଚେବ୍ୟଦମୃତ ଶିଖୋଃ ।"

ଆବାଳକୃଷ୍ଣ ଦେନିତା ସମସ୍ତଙ୍କୁ ଖୁଆ ଲହୁଣୀ ହିତ । ଲହୁଣୀ ଉପରାଗୁଡ଼ିକ ପ୍ରକୃତ ନରେ, ବଳ ବଦାଏ, ବର୍ଷକୁ ସୁସ୍ଥ କରାଏ, ଶିଶୁମାନଙ୍କ ପକ୍ଷରେ ଲହୁଣୀ ଅନୁତ ବୁଲ୍ୟା ଲହୁଣିଆ ଗୋପାଳଙ୍କୁ ଏହା ଉଚ୍ଚତମ ରୂପେ ଜଣାଥିଲା ।

ତେଣୁ

ଦୁଃଖୀ ଲୋକଙ୍କର ସଞ୍ଜାଳା ସେ ତ ଦେଉ ପାନ...  
ହେ ଦୁଧ ଅରଖୁଥା ଗୋ ତେଣୁ ବଡ଼ ଲବଣ୍ୟ ।  
ଧରଣୀ ମଣ୍ଡିଲା ପରାସୟ ହୋଇଛନ୍ତି ତି ଉଚ୍ଚ  
କଳା ଧନା ଦେନିତାଇ ଗୋ ଦୁର୍ଦ୍ଦି ପୁଣିକୁ ହୋଇ ।  
ପୁଅ ହୋଇ ଏତେ ସୁନ୍ଦର ନାହିଁ କଲାନି ଘରେ  
ପାରିଲା ଉଚ୍ଚନା ତି ଯେତେ ଅତି ମଧୁ ସରରେ ।

ଶାସ୍ତ୍ର ବଚନ ଓ ଧର୍ମଗୁରୁଙ୍କ ଉପଦେଶ

ପ୍ରାଚୀନ ଧର୍ମଶାସ୍ତ୍ର ତଥା ଯୁଗ ପୁରୁଷଗଣ ଗୋଜାତିର ମହିମା ମୁକ୍ତ କଣ୍ଠରେ ଗାନ କରିଛନ୍ତି ।

ବେଦ କହନ୍ତି—ଗୋଜାତି **Mother of Rudras, daughter of the vasus, Sister of Adity, Fount of nector**

ରୁଦ୍ରଗଣଙ୍କ ମାତା, ବସୁମାନଙ୍କ ଜନ୍ମା, ଆଦିତ୍ୟଙ୍କର ଉତ୍ତମା ଓ ଅମୃତର ଉତ୍ସ ।

ବୈଦିଲୋକର ପୁରାଣ କହେ—

**Cow,—the mother of the moon** ଗାଈ ଚନ୍ଦ୍ରଦେବଙ୍କ ମାତା ।

ଭଗବାନ ବୁଦ୍ଧ କହନ୍ତି—“ମାତା, ପିତା, ଭାଇ ଓ ପରିଜନବର୍ଗ ଆମମାନଙ୍କର ପ୍ରିୟ । ମାତୃ ଗୋଜାତି ପରିମପ୍ରିୟ । ଗୋହତ୍ୟା ସଂପୂର୍ଣ୍ଣ ବର୍ଜନୀୟ” [ବ୍ରାହ୍ମଣଧର୍ମାବଳୀ ପୃତ୍ତ]

ହଜରତ ଉସମାନଙ୍କ ମତରେ— “ଗୋ ମାଂସ ଉତ୍ତମରୁ ବିରତ ହୁଅ । ଏହାର ସ୍ତବ୍ଧ ମଦକାଳି କ୍ଷତିକାରକ ।” [ପହେଲ ହିବ୍ ସାହସ୍ରା]

ପଦ୍ମଗନ୍ଧର କହନ୍ତି—“ଗୋ ଦୁଗ୍ଧ ଓ ଘୃତ ଶକ୍ତି ବୃଦ୍ଧି ନିମିତ୍ତ ବିଶେଷ ପ୍ରୟୋଜନ, କିନ୍ତୁ ଗୋ ମାଂସ ବିଶେଷ କ୍ଷତିକାରକ” ।

[ନିର୍ଣ୍ଣୟତହାଳି]

ଶ୍ରୀକୃଷ୍ଣ ମତ ହେଉଛି—“କୌଣସି ଜାତି ବା ଦେଶ ଗୋଜାତିକୁ ଛାଡ଼ି ଉଚ୍ଚ ସଭ୍ୟତାର ଅଧିକାରୀ ହୋଇ ନପାରେ । ଗୋଜାତିର ଧୂସ ସାଧନ ସାମାଜିକ ଆପଣା ଜନକ ।

ମାଂସାହାରୀଙ୍କ ତୁଣ୍ଡରେ ଗୋମାତାର ପ୍ରଶଂସା

ଶ୍ରେତାଙ୍ଗମାନଙ୍କୁ ଗୋ ମାଂସ ଭୋଜାବୋଲି ଆମେ ଦୃଶା କରୁ । ଅଥଚ ସେମାନେ ଗୋଜାତିର ଉଚ୍ଚ ପ୍ରଶଂସକ ।

**Hayne କହନ୍ତି—Where the cow is kept and cared for, civilization advanced, Land grows richer, homes grows better, debts grows fewer.**

ଗାଈଙ୍କ ହେପାକ୍ତ ଦୂରୀକାର ସଭ୍ୟତାର ଅଭିବୃଦ୍ଧି ଘଟେ । ଭୃମି ଅଧିକ ଅମଳକ୍ଷମ ହୁଏ, ଗୃହ ଉଚ୍ଚତ ହୁଏ ଓ ରାଶି ଭାର ହ୍ରାସ ପାଏ ।

**world warth କ ଦୃଷ୍ଟିରେ— Cow, the dumb mother of mankind.** ଗାଈ ମନୁଷ୍ୟଜାତିର ମୂଳ ଜନନୀ । **Leo Tolsoi** ଏଥିପ୍ରତି ଏକମତ ହୋଇ ଗାଈକୁ **My dumb mother** ବୋଲି ସ୍ତୁତି କରିଛନ୍ତି ।

ମିଲୋ ହେଣ୍ଡିଂସ କହନ୍ତି—**Cow the foster mother of Mankind.** ଗୋଜାତି ମାନବଜାତିର ପାକିତା ମାତା । **ଗାଈ ସରଗ ରକ୍ଷକ**

ଯୁକ୍ତରାଷ୍ଟ୍ର ଆମେରିକାରେ ମଧ୍ୟ ଗୋ ମଙ୍ଗଳ ସମିତି ଅଛି । ଏକଦା ପ୍ରୋଭ ସମିତିର କମିଶନର ଥିବା **C. G. Bennett** କ ମତରେ **In the cow, We have a friend that was never known to father. She pays the debt, she Saves the home.** ଗାଈ ଆମର ପରମ ବନ୍ଧୁ । ସେ କୃତ୍ତାସି ଆମକୁ ସ୍ୱେଦଶ୍ରବଣରୁ ରକ୍ଷା କରେ ନାହିଁ । ସେ ଆମ ରଖି ଶୁଣି ପକାଏ ଓ ଆମ ଘରକୁ ରକ୍ଷା କରେ ।

**ଗୋମାତାର ପରିବେଶ ହିଁ ନନ୍ଦନ ଜାନନ** ବରୋଧ ନାମକ ଜଣେ ଆମେରିକୀୟ ସାହେବଙ୍କ ମତରେ **Where the cow is, there is Arcadia.**

ଗାଈ ଯେଉଁଠାରେ ନନ୍ଦନ ଜାନନ ସେହିଠାରେ । ଆମେରିକୀୟ ପୂର୍ବରୁ ପରାପତ୍ତି ହର୍ଷେ ହୁଭର କହନ୍ତି— **“The fate of the white race is undissolubly**

**Linked with there cattle. They cannot survive without diary products.**

ଶ୍ରେତକାୟମାନେ ଦୁଗ୍ଧ ଓ ଦୁଗ୍ଧଜାତ ପଦାର୍ଥ ବିନା ଦଣ୍ଡେ ହେଲେ ଟିକି ପାରିବେ ନାହିଁ ।

ଦୁଗ୍ଧ ହିଁ ଶିଶୁ ମୃତ୍ୟୁ ହ୍ରାସ କରେ

ମ୍ୟାକ୍ କଲମ ନାମକ ଜଣେ ବିଶିଷ୍ଟ ମାର୍କିନ ପଞ୍ଚିତଙ୍କ ମତରେ ଦୁଗ୍ଧାହାରୀମାନେ ହିଁ ଜଗତରେ ପରାଜୟଶୀଳ । ସମାଜକୁ ଶିଶୁ ମୃତ୍ୟୁର ହାର ସେହିମାନେ ହ୍ରାସ କରିପାରିଛନ୍ତି । କଳା, ସାହିତ୍ୟ ଓ ସଙ୍ଗୀତର ମର୍ଯ୍ୟାଦା ସେହିମାନେ ହିଁ ଉପଲବ୍ଧ କରିଛନ୍ତି । ମାନବୋଚିତ ବୁଦ୍ଧି ବିବେକ ଦାନ ଦେଇ ସେହିମାନେ ହିଁ ଜଗତର ଉପକାର ସାଧନ କରିଛନ୍ତି ।

ଇଂରାଜୀ **“The people who have achieved, who have become Large, strong and Vigorous, who have reduced their infant mortality, who have the trades in the world, who have appriciation for cart, literature and music, who are progressive in Science and in every activity of human intellect have used liberal amounts of cows milk and its products”**

ସେରେ ଦୁଧ ସେରେ କୁକୁଡ଼ା ମାଂସ ସହ ସମାନ

ମିଳିତ ଜାତିସଂଘ ଅଧ୍ୟାନକ୍ଷ ବିଶ୍ୱ ଖାଦ୍ୟ ସଂଗଠନ ଦୁଗ୍ଧ ସହିତ ମାଛ ମାଂସର ଏକ ବୁଲନାୟକ ଗବେଷଣା ପ୍ରସ୍ତୁତ ଯେଉଁ ଖୋସା ପ୍ରକାଶ କରିଛନ୍ତି ତାହା ମାଂସାହାରୀଙ୍କ ଚକ୍ଷୁ ଖୋଲିଦେଇଛି । କୁହାଯାଇଛି ଯେ ସେରେ (ଦୁଧପାଉଣ୍ଡ) ଦୁଧରେ ଯେତେ ଖାଦ୍ୟ ସାର ଅଛି, ତାହା ଆଠଟା କୁକୁଡ଼ା ଅଣ୍ଡା, ସେରେ କୁକୁଡ଼ା ମାଂସ, ଏକ ପାଉଣ୍ଡର ଚିନିପତ୍ରମାଂସ ଘୁଷୁରା ମାଂସ ଓ ଦେତ ସେର ସଦ୍ୟ ମାଛ ସହ ସମାନ । ପାଉଣ୍ଡର ଚିନିଚତୁର୍ଥାଂଶ ଗୋମାଂସରେ ଯେତେ ଖାଦ୍ୟସାର ଥାଏ, ଏକ ସେର ଦୁଧରୁ ସେତିକି ମିଳେ ।

କେବଳ ସେତିକି ନୁହେଁ, ଭାରତୀୟ କୃଷି ବିଜ୍ଞାନବିତ୍ମାନେ କହନ୍ତି ଜଣେ ଗୋଟିଏ ଭଲ ଦୁଧୁଆଳା ଗାଈ ପୋଷିଲେ ବର୍ଷକୁ ଯେତେ ଆୟ କରିବ, ପାଞ୍ଚ ଏକର ଭଲ ଜମି ଚଷିଲେ ମଧ୍ୟ ସେତିକି ଆୟ କରିପାରିବ ନାହିଁ ।

ଅସରନ୍ତି ଭାବନା

ମୋ ଭାବନାର ଅଳକୂଳ ପାଏ ନାହିଁ । ଭଗବାନ ବ୍ୟାସଦେବ ଧର୍ମକ୍ଷେତ୍ର କୁରୁକ୍ଷେତ୍ରରେ ଶ୍ରୀକୃଷ୍ଣଙ୍କ ମାଧ୍ୟମରେ ଅର୍ଜୁନଙ୍କୁ ୧୮ ଅଧ୍ୟାୟ ଗାତା ଶୁଣାଇବା ପରି କ୍ଷୀର ସର ପରିବେଷିତ ଥାନ୍ତି ମାଧ୍ୟମରେ ମୁଁ ଆତ୍ମ-ହରା ହୋଇପଡ଼େ । ପିଲାଏ ଯେତେବେଳେ ପୁଣି ଆନିଆଏ ସର ଦହି ସଜାକୁ ଆନିଆତ୍ୟ ମଞ୍ଜିଭଜା ଥୋଇ ଦିଅନ୍ତି, ମୋର ଭାଗ୍ୟର ଆନେ । ଗୋରସ ଆଜିଷ୍ଠ ପରଚ୍ଚର ବିରୁଦ୍ଧ ଆହାର ବୋଲି ମଞ୍ଜି ଆନିଆତିକୁ ମୁଁ କେତେ ଘଣ୍ଟା ପାଇଁ ଆତେଇ ଦିଏ ।

ଶାଶୁ ଆଣି, ମାତୃ ମନ ତଣା

ମୁଁ ଆରପରି ବାଲିପାଟପୁର ଯାଏ । ଶାଶୁ ଆଣି । ମାତୃ ଆରପରି ମନରେ ଚାକିର ସୁଖ ନ ଥାଏ । ଆରପରି ଆଉ ଆନି ଆସେ ନାହିଁ । ସର, କହୁଣା ତେଣିକି ଥାଉ । କ୍ଷୀର ଚୋପାଏ ବି ଦୁଷ୍ଟପ୍ୟ । ସରଗ ଜାଗରେ ବାସ । ଅଥଚ ତୃଷା ମେଣ୍ଟୁ ନାହିଁ । ସକାଳେ ପକେ ସହର

କୋରୁ ଦଳଦଳ ସାଇକେଲ ଯାତ୍ରା ପ୍ରମତିମାନ ଧରି ଭୃଷଣପୁରରେ  
ହାଜର । ସବୁତଳ କ୍ଷୀର ଚିପୁଡ଼ି କେହି ଚୋରରେ, କେହି  
ଦେରେ, କେହି ବା ସାଇକେଲରେ ଧରି ଚମଟ । ଭୃଷଣପୁରର କ୍ଷୀର,  
ଶ୍ରୀମତୋଷା ଯୋଜନାରେ ରସଗୋଲା, ରାବେଡ଼ି ରୂପରେ ବାବୁଲାୟାଙ୍କ  
ଫେଟରେ ହାଜର । ଆଉ କାହା କଥା ବା ପୁଣ୍ୟପର୍ବ କଥା ଛାଡ଼ନ୍ତୁ ।  
ପାହାର ଗାଈ ମର୍ତ୍ତ୍ୟାଣି, ତା ପିଲାଏ ବାଧକା ପଡ଼ିଲେ ଗୋପାଏ କ୍ଷୀର ପାଉ  
ନାହାନ୍ତି । ବାଗଦା, ଭେକଟା, ଖଜା, ଚାହାଣ୍ଡିର, ଶାହାନ ସାତ ସପନ ।  
ଉପାଦାନକାରୀ ଯେଉଁ ଦରରେ ବେପାରୀଙ୍କୁ କ୍ଷୀର ମାଛ ବିକ୍ରି  
ଯେହି ଦରରେ ଉତ୍ତରର କିଛି ଅଂଶ ସେହି ଗାଈର ବିକ୍ରିହେବ କି ନାହିଁ  
ବୁଝିବା କଥା ଯୋଜନା ବାବୁମାନଙ୍କ ଯୋଜନାରେ ନାହିଁ । ତେବେ ଏ  
ଯୋଜନାଟି ପରଲୋକକୁ ଘରକୁ ଡାକି ଆଣିବାରେ ଯେ ସଫଳ ହୋଇଛି,  
ସହେହର କୌଣସି ଅବକାଶ ନାହିଁ ।

ଆଜି ପାଖରେ ବସିବାବେଳେ ମୋ ମନରେ ଏବେ ଯେଉଁ ଭାବନା  
ଝନ୍ଦେ ତାହା ଆଉ ଆଗପରି ନୁହେଁ; ବରଂ ଆଗପରିର ଏକ ତୁଳନାତ୍ମକ  
ବିଶ୍ଳେଷଣ—

**ବିଶ୍ୱର ସହିତ ଆଶ୍ୱରର ମେଳ ନାହିଁ**

ସୁଗ ସୁଗ ଦରି ଆମେ ଜନ୍ମାଷ୍ଟମୀ, ଗାଧାଷ୍ଟମୀ, ଗୋଷାଷ୍ଟମୀ ପାଳି  
ଶ୍ରୀକୃଷ୍ଣଙ୍କ ବାଲ୍ୟ-ପୁତ୍ର ପୁନର୍ଜାଗରଣ କରୁଛୁ । ମାତ୍ର କ୍ଷୀର ରବଣାସ୍ତେର  
ଗୋପାଳକୃଷ୍ଣଙ୍କୁ ଦେଉଛୁ କ'ଣ ? ବନବନ୍ଧି ତେଲର ପିଠା, ପୁରୀ ବା  
ଖେରୁଡ଼ି ! ଗୋଷାଷ୍ଟମୀ ବା ଗନ୍ଧାପୂର୍ଣ୍ଣିମାରେ ଗାଈ ବନଦଳ ମୁଣ୍ଡରେ  
ହନଦିଗିକେ ନଗାଇ ସିନ୍ଦୂର ଟାପା ମାରି ପୁଲମାଳଟିଏ ପିନ୍ଧାଇ  
ଦେବାପରେତର୍ଷକ ପାଇଁ ଆମର ଗୋ-ସେବା ସାଙ୍ଗ ହୁଏ ।

**ଗୋପାଳ ତ ଅଛନ୍ତି, ଗୋପାଳ ଭୋଗ କାହିଁ ?**

ମଠରେ କୃଷ ଅଛନ୍ତି ସତ, ଗାଈ ନାହାନ୍ତି କି ଗୁହାଳ ନାହିଁ । ମଠର  
ମାତାଏ ଗୋପାଳ ପରି ଦୁଧ ଦହିର ମହଣା ମୁଣ୍ଡାଇ ବିକିବା ଦୁରେ ଆଉ,  
ଗାଈଟିଏ ମଠରେ ପଶିଗଲେ ଦୂର ଦୂର ମାଉ ମାଉ କରି ଚିତ୍କିପକାନ୍ତି ।  
ମୌକିକ ଜୀବନିକାୟେ ପରିପୁର୍ଣ୍ଣ ଦୁର୍ଗ୍ଧ ଓ ଦୁର୍ଗ୍ଧଜାତର ମହିମା  
ଖାତାରେ ଚିପିନେଇ ପରାକ୍ଷା ଖାତାରେ ବାଗେଇ ରୁନେଇ ନୋହୁଦେବା  
ପରେ ଆମ ପିଲାଙ୍କ ଗୋମାହାତ୍ୟ-ଶିକ୍ଷାର ପରିସମାପ୍ତି ଘଟେ । ଗାଈ  
ଚରିବୁଲି ଖାଏ । ବଳବୟସରେ ଆମର ସେବା କରେ । ବନ ଖାଦିଲେ  
ହାତୁଡ଼ମ ହୋଇ କ'ଣେ ହାତକୁ ଯାଏ ।

**ଗୋପବନ୍ଧୁଙ୍କ ଉପଦେଶ**

ପୁଣ୍ୟାୟା ଗୋପବନ୍ଧୁ ଚତ ସତର୍ପଣତାର ମହିତ ସେଥିପାଇଁ କହିଛନ୍ତି—  
"ଯେ ଗାଈଠାରୁ ଖାଏ ରସ ନଦେଇ ତାକୁ ପୁରାପ୍ରାୟ ;  
ବହାକୁ ନ କରେ ଯତନ କରେ ସେ ଗୋ ଶୋଣିତ ପାନ ।  
କେହି ନ ହରୁ ଅନ୍ୟ ଗାଈ ନ ବିକ୍ରି କେହି ଧନ ପାନ ।  
ନ ମାରୁ କେହି ଦେଇ ବିଷ ନ ଖାଉ କେହି ଗୋରୁ ମା'ପ ।  
ଆସିବ ଦେଖେ ଭଲ ଦଶା । ଆସିବ ଦେଖେ ଭଲ ଦଶା ।  
ଯାତକେ ଛାଡ଼ନ୍ତୁ ଚେରପା ଏ ପାପ ଅତିଭୟଙ୍କର ।  
ଗୋରୁଙ୍କୁ ଖୁଆଇ ଯେ ପାରେ । ଗୋରୁଙ୍କୁ ଖୁଆଇ ଯେ ପାରେ ।  
ଦୁର୍ଲ୍ଲକ୍ଷ ଅନାଚୁଷ୍ଣି କାଳେ ଏ ଲୋକେ ରହେ ଗରଗବେ ।"  
ସେ ଅଶ୍ୱମେଧ ଫଳ ଲଭେ



**ଗାଈର ସ୍ୱାଧିକାର**

ମହାତ୍ମାଗାନ୍ଧୀ ଗୋ ଗଣ୍ଡାକୁ ସ୍ୱରାଜ୍ୟ ସାପିଠାରୁ ଉତ୍ତରୁଣ୍ଡରେ ମନେ  
କରୁଥିଲେ । ୧୯୨୩ ଇ.ସ. ୨୯ ଚାରିଖରେ ବେଲଗାଠରେ  
ଅନୁଷ୍ଠିତଗୋ-ସର୍ବୋଚ୍ଚନିର୍ଦ୍ଦେଶକ ଉଦ୍ଦେଶ୍ୟର ପ୍ରସଙ୍ଗରେ ବାପୁଜୀ କହିଥିଲେ—  
"I hold the question of Cow protection to be no  
Less momentous,"but in certain respects even of  
for greater moment than that of swaraj.

"Hindus will be judged not by there Tilaks,  
not by their correct chanting of Mantras, not by  
their Pilgrimages, not by their must punctitious  
observance of caste rules, but by their ability to  
protect the cow. Whilst professing the religion  
of cow protection, we have enslaved the cow  
and their progeny and have become slaves  
ourselves."

ଚିତା ଚିତକ, ମୁଷୋଳାରଣ, ଚର୍ଯାଚନ ନିୟା ଜାତିପତ ବିଧି  
ବିଧାନକୁ ଅତିବିଶିଷ୍ଟ ଦୂରା ସିନ୍ଦୂରୁ ପ୍ରକାଶ ପାଏ ନାହିଁ । ଗୋପାଳକ ଓ  
ଗୋସେବାର ଉତ୍ତର୍ଣ୍ଣ ସାଧନ ହିଁ ସିନ୍ଦୂରୁର ଚାନ୍ଦର ପରିସ୍ପର୍ଶ ଅଟେ ।  
ଗୋ ଜାତିକୁ ବାସ ଭାବରେ ଖଟାଇ ଆମେ ନିଜେ ବାସ ହେଉଛନ୍ତୁଣି ।

**ଏ ଚନ୍ଦ୍ରଲୋକର ସୁଗ**

ମୋତେ ଦୁଧ ଦହି ଚିକିଏ ଆଗପରି ଖୁଆଇ ପାରିଲେ ନାହିଁ ବୋଲି  
ମୋ...ଶାଶୁ ଯେତେବେଳେ ସତାପି ହୁଅନ୍ତି, ମୁଁ ତାଙ୍କୁ ଚୋଧ ଦେବା  
କହେ— "ତୁମ ମରହଟ୍ଟା ଅମଳ ଗଲାଣି । ଏ ଚନ୍ଦ୍ର ଲୋକର ସୁଗ ।  
ଏବେ ସିନା ସହଗା ଲୋକେ ତୁମ ଗାଈ ଦୁଧ, ମାଛ ବୋହି ନେଉଛନ୍ତି  
ତେବେ ସେ ବେଳ ଆଉ ଉଦିବ ନାହିଁ । ଦିନ ଆସିବ ସେମାନେ ତୁମକୁ  
ଚନ୍ଦ୍ରଲୋକକୁ ନେଇ ଯିବେ । ତେବେ କାଳ ସହିଲେ ହେଲା ।"

ଶାଶୁ ସବୁ ଶୁଣି ନ ଶୁଣିଲା ପରି ରହନ୍ତି । ଗାଈ ଆଖୁରୁ ଝରିଆସେ  
ଦୁଇ ଧାଇଁ ଲୁହ ।

ସତକୁ ସତ ଚାହୁଁ କାନ ସହିଲା ନାହିଁ । ସେ ଆଉ ନାହାନ୍ତି । ଗାଈ ହର୍ଷ  
ବିଷାଦ ମୁହିଁ କିନ୍ତୁ ମୋ ମନରୁ ଯାଇ ନାହିଁ ।

ମାର୍ଗଦର୍ଶୀ,  
ସମ୍ବଲପୁର  
ପୁରୀ ।

# ଶିଶୁ ଓ ଶାନ୍ତି

ଶ୍ରୀ ତାରାକାନ୍ତ ମହାନ୍ତି

ଶାନ୍ତି ବିଷୟରେ କଣ କେବଳ ବୟସକାଳେ ଅଧିକ ଚାଣିଥାନ୍ତି, ବୁଝିଥାନ୍ତି ଓ ସେମାନଙ୍କର ବେଶୀ ଧାରଣା ଥାଏ ? ଶିଶୁମାନେ ନୁହଁନ୍ତି ? ଆପଣଙ୍କ ମନରେ ଯଦି ଏପରି ଧାରଣା ଥାଏ, ତେବେ ତାହା ଶୀଘ୍ର ପରିହାର କରନ୍ତୁ । ଶିଶୁମାନେ ବୟସକ ଅପେକ୍ଷା 'ଯୁଦ୍ଧ' ଓ 'ଶାନ୍ତି' ଏହା ମଧ୍ୟରୁ କେଉଁଟି ବିଶ୍ୱ ପାଇଁ ଶ୍ରେୟ ତାହା ସେମାନେ ସମ୍ୟକ ଭୂମିପେ ବୁଝିଛନ୍ତି । ସଂପ୍ରତି ଏ ବିଷୟରେ ଆଲୋଚନା କରିଛନ୍ତି ଭାରତରେ ନିୟୁତ ପାଇଥିବା ସୋଭିଏତ୍ ଋଷ୍ଟ୍ର ରାଷ୍ଟ୍ରପତି ଏନ୍. ରାଜକୋଭ ।

ଏବେ ଅଳ୍ପ ଦିନ ତଳେ ଆଜ୍ଞ ପ୍ରଦେଶର ଗୁଣ୍ଟୁରୁକ୍ଷିତ କେନ୍ଦ୍ରୀୟ ବିଦ୍ୟାଳୟର ୧୨ ବର୍ଷ ବୟସ୍କା ଅଧ୍ୟୟନରତ ଜଣେ ଅଷ୍ଟମ ଶ୍ରେଣୀ ଛାତ୍ରୀ ଜି.ବି.ପି. ପ୍ରଭାଶା ସୋଭିଏତ୍ ପାର୍ଟି ମୁଖ୍ୟ, ମିଖାଇଲ୍ ଗୋର୍ବାଚୋଭଙ୍କ ନିକଟକୁ "ଯୁଦ୍ଧ ବିରୁଦ୍ଧରେ ପ୍ରତିକାର ଓ ବିଶ୍ୱର ଶିଶୁ ଶାନ୍ତି ଗୃହାନ୍ତି" ଏ ସଂପର୍କରେ ଏକ ପତ୍ର ଲେଖୁଥିଲେ । ଗୋର୍ବାଚୋଭ ସୋଭିଏତ୍ ରାଷ୍ଟ୍ରପତି ଏନ୍. ରାଜକୋଭଙ୍କ ଜଗିଆରେ ଜି.ବି.ପି. ପ୍ରଭାଶାଙ୍କ ନିକଟକୁ ଯେଉଁ ପତ୍ର ଲେଖୁଥିଲେ ଓ ଯାହାକୁ ରାଜକୋଭ୍ ପ୍ରଭାଶାଙ୍କୁ ଗତ ୧୯୮୬ ମସିହା ନଭେମ୍ବର ୪ ତାରିଖରେ ହସ୍ତାନ୍ତର କଲେ, ସେତେବେଳେ ଏ ସଂପର୍କରେ ନିଜର ମତବ୍ୟ ପ୍ରକାଶ କରି କହିଲେ, "ଯୁଦ୍ଧରାଷ୍ଟ୍ର ଆମେରିକାର ସାମରାଜ୍ୟକୁ, ସୋଭିଏତ୍ ଋଷ୍ଟ୍ର କାଟିଆ କିସେଭା, ଭାରତର ଜି.ବି.ପି. ପ୍ରଭାଶା, ଯୁଦ୍ଧର ଉତ୍ସାହତା ସଂପର୍କରେ ଯାହା ଜାଣିଛନ୍ତି ଓ ତା'ର ପ୍ରତିକାର ପାଇଁ ଏବଂ ବିଶେଷ କରି ଶାନ୍ତି ପ୍ରତିଷ୍ଠା କରିବା ପାଇଁ ଯେପରି ବିଶ୍ୱ ଜନମତ ଓ ଆନ୍ତର୍ଜାତିକ ଚେତନା ସୃଷ୍ଟି କରିବା ପାଇଁ ପ୍ରୟାସ କରିଛନ୍ତି ଓ ପ୍ରଚେଷ୍ଟା ଚଳେଇଛନ୍ତି, ସେ ବିଷୟରେ କିପରି ବିଶ୍ୱର ବିଷ ନେତୃମଣ୍ଡଳ ଓ ବୟସ ଗୋଷ୍ଠୀ କିଛି ବୁଝିପାରୁ ନାହାନ୍ତି ଓ ମୁଖ ଖୋଲାଇ ନାହାନ୍ତି ତାହା ତାଙ୍କୁ ବିସ୍ମିତ କରିଛି । ଏହାଠାରୁ ବଳି ବଡ଼ ଦୂର୍ଭାଗ୍ୟଜନକ ବିଷୟ କଣ ହୋଇପାରେ ।"

ପୁଣି, ଜି. ଏନ୍. ରାଜକୋଭ କହିଛନ୍ତି—

**"No provocations and obstructions, no lies and sophistry can deter the Soviet Union from defending peace in the World"**

ଜି.ବି.ପି. ପ୍ରଭାଶାଙ୍କ ଉଦ୍ଦେଶ୍ୟରେ ଲେଖା ଯାଇଥିବା ପତ୍ରରୁ ମିଶ୍ରିକଲ୍ ଗୋର୍ବାଚୋଭ ଉଲ୍ଲେଖ କରିଛନ୍ତି, "All of us must take care of the future of our common home—the planet earth".

ଜି.ବି.ପି. ପ୍ରଭାଶା ଗୋର୍ବାଚୋଭଙ୍କ ଠାରୁ ପତ୍ର ପାଇବା ପରେ ନିଜର ପ୍ରତିକ୍ରିୟା ପ୍ରକାଶ କରି କହିଛନ୍ତି, "ପ୍ରଧାନ ମନ୍ତ୍ରୀ ଶ୍ରୀ ରାଜୀବ ଗାନ୍ଧୀ ଓ ସୋଭିଏତ୍ ଋଷ୍ଟ୍ର ପାର୍ଟି ମୁଖ୍ୟ ମିଖାଇଲ୍ ଗୋର୍ବାଚୋଭଙ୍କ ପତ୍ର ଚାଳ ମନରେ ନୂତନ ଆଶାର ସମ୍ମାର କରିଛି । ଶାନ୍ତି ସଂପର୍କରେ ନୂତନ ଦିଗଦର୍ଶନ ଦେଇଛି । ନିଜର ଭବିଷ୍ୟତ, ସହବାସୀ, ପ୍ରତିଦେଶୀ, ରାଜ୍ୟବାସୀ, ଦେଶବାସୀ ଓ ବିଶ୍ୱବାସୀଙ୍କ ଭବିଷ୍ୟତ ପାଇଁ ସେ ଯେଉଁ ବିଭା କରୁଥିଲେ ପତ୍ର ପାଇସାରିବା ପରେ ଯୁଦ୍ଧର ଅବସାନ ଦିନେ ନା ଦିନେ ପଚିବ ଓ ଏକ ବିଶ୍ୱ ଚିନ୍ତାଧାରା ବାସ୍ତବରେ କାର୍ଯ୍ୟକାରୀ ହୋଇ ପାରିବ । ଏହି ଦୃଢ଼ ଆତ୍ମ-ପ୍ରତ୍ୟୟରେ ତାଙ୍କ ହୃଦୟ ଭରି ଯାଇଛି ଓ ସେ ନୂତନ ଆଲୋଚନା ସନ୍ଧାନ ପାଇଛନ୍ତି ଏବଂ ସେଥିପାଇଁ ସେ ଆନ୍ତୁସିତ ।"

ବିଶିଷ୍ଟ ରାଜନୀତି ଚର୍ଚ୍ଚା ବିଶାରଦ ଓ ସାମାଜିକ ବୁଦ୍ଧିଜୀବୀ ଚକ୍ର ପ୍ରବନ୍ଧା ଥୋମାସ୍ ହର୍ସ୍ସ "ଷ୍ଟେଟ୍ ଅଫ୍ ନେଚର୍" ର ସ୍ୱରୂପ କ'ଣ ଥିଲା, ଯାହାକି "ଷ୍ଟେଟ୍ ଫର୍ମେସନ" ର ପ୍ରାଗାବସ୍ଥା ଥିଲା ତାହା ହେଉଛି ଚାଳ ଭାଷାରେ "Human life was nasty british poor, solitary and short"

ଅର୍ଥାତ୍ ମଣିଷ ସେତେବେଳେ କଦର୍ଯ୍ୟ, ଚର୍ବର, ନିଃସଙ୍ଗ, ନିଃସ୍ୱ, ସଂକଟପଲ୍ଲ ଜୀବନ ଯାପନ କରୁଥିଲା । ସାଂପ୍ରତିକ ବିଶ୍ୱର ପରିସ୍ଥିତି "ଷ୍ଟେଟ୍ ଅଫ୍ ନେଚର୍" ସହିତ ତୁଳନା କଲେ ଚର୍ବମାନର ଜୀବନ ଯାପନର ଦୃଷ୍ଟିଭଙ୍ଗା କେଉଁ ରୂପରେ "ଷ୍ଟେଟ୍ ଅଫ୍ ନେଚର୍" ଅପେକ୍ଷା ଭଲ ? ନିଜେ ନିଜକୁ ଏହି ପ୍ରଶ୍ନ ପଚାରି ତା'ର ସତ୍ୟତା ନିଜର ପାଆନ୍ତୁ । ସଂପ୍ରତି ଶୀତଳ ଯୁଦ୍ଧ କାଳରେ ତାରକା ଯୁଦ୍ଧର ଆହ୍ୱାନ ପରମାଣୁ ଅସ୍ତ୍ର ସାଜ ସଂରକ୍ଷା ପ୍ରସ୍ତୁତି ପର୍ଯ୍ୟନ୍ତ, ସେହି "ଷ୍ଟେଟ୍ ଅଫ୍ ନେଚର୍" ସହିତ ତୁଳନା ଯୋଗ୍ୟ । ବିଶ୍ୱର ଶିକ୍ଷିତ ଚର୍ବର ମସ୍ତିସ୍କ ଉଦ୍ଭଟ ଚିନ୍ତାଧାରା, "ଷ୍ଟେଟ୍ ଅଫ୍ ନେଚର୍" ର ଚଳପଚଳ ରଣ ହୁଙ୍କାର ସହିତ କେବଳ ତୁଳନାୟ । କିଏ ଜାହାକୁ ନାହାନ୍ତି କିଏ ତଳେ ଆଶ୍ରୟ ଦେବ । 'ଷ୍ଟେଟ୍ ଅଫ୍ ନେଚର୍' ର ସାମାଜିକତା କେବଳ ସାମୁଦାୟିକ ବିଧି ସଂଜ୍ଞା ସହତ ମଧ୍ୟ ତୁଳନାୟ । "ଆଜ୍ଞ ପର୍ଯ୍ୟନ୍ତ"

ଅଖିଏ, ଦାଢ଼ ବଦଳରେ ଦାଢ଼" ବର୍ତ୍ତମାନ ବିଶ୍ୱର ଦୁଇ ବିଶିଷ୍ଟ  
ପଂପ୍ରାମପତି ସୋଭିଏଟ୍ ରଷ୍ଟ୍ରି ଓ ମୁକରାଷ୍ଟ୍ର ଆମେରିକାର ସାମରିକ  
ଅର୍ଥନୀତିକାଂସ ସହିତ ତୁଳନାୟ । ଜାତିର ଜନକ ମହାତ୍ମା ଗାନ୍ଧୀ କହିଥିଲେ

"An eye for an eye, has made the world  
blind"

ଆଖି ବଦଳରେ ଆଉ ଗୋଟିଏ ଆଖି ନେବୁ, ଆଜିର  
ବିଶ୍ୱକୁ ଦୃଷ୍ଟିହୀନ କରି ରଖୁଛି । ଅନ୍ଧ ନହୋଇ ଅନ୍ଧପୁରୁଷି ବାଣି ସେ  
ଯେଉଁ ଖେଳ ଖେଳୁଛନ୍ତି, ତାହା ସେହି ରୂପର ଶକ୍ତିକ ପାଇଁ ଖେଳ  
ରୋଇପାରେ ମାତ୍ର ବିକାଶଶୀଳ ପାଇଁ କାଳ ସଦୃଶ । ନିକଟତର ଲିବ୍ୟା  
ଉପରେ ମୁକରାଷ୍ଟ୍ର ଆମେରିକାର ବର୍ତ୍ତମାନ ବିମାନ ଆକ୍ରମଣର  
ଶକାର ହୋଇଛନ୍ତି । ମା ଝନରୁ ଦୁର୍ଭିକ୍ଷ ଶୁଣିବା କରୁଥିବା ଅର୍ଦ୍ଧଶତା  
ମିଗ୍ରାଣ୍ଟ ଶିଶୁ । ବର୍ତ୍ତମାନ ଅନ୍ଧ ନାମ କଣ ? ଏହାଠାରୁ କଣ  
ବର୍ତ୍ତମାନର ଭରମ ସଂସ୍ଥା ଆଉ କିଛି ଆଇପାରେ । ବର୍ତ୍ତମାନର ଆଉ କଣ  
ଅନ୍ଧ ସ୍ୱରୂପ ରହିଛି ।

ଆଜି ବିଶ୍ୱର ଶିଶୁ ଡାକରା ଦେଇଛି "ଶାନ୍ତି ପାଇଁ ଆମକୁ ସୁଯୋଗ  
ଦିଅ, ଆମେ ଶାନ୍ତି ଚାହୁଁ । ଶିଶୁମାନଙ୍କ ସଂପର୍କରେ ବିଶେଷ କରି  
ଭାରତୀୟ ଶିଶୁମାନଙ୍କ ସଂପର୍କରେ ଜାତିସଂଘ ଚରମରୁ ଯେଉଁ ଉପୋର୍  
ପ୍ରକାଶ ପାଇଛି ସେଥିରେ ପରୋକ୍ଷ ଭାବେ କୁହାଯାଇଛି, ଭାରତର ଶିଶୁ  
ଶୋଷଣର ଶକାର ହୋଇଛି । ଭାରତରେ ପ୍ରତି ୪ କଣ ଶିଶୁ ମଧ୍ୟରୁ  
କଣେ ହେଉଛି ଶିଶୁ ଶ୍ରମିକ । ଯଦି ଶିଶୁମାନଙ୍କୁ ଶ୍ରମ ଶୋଷଣରୁ ମୁକ୍ତ ନ  
କରାଯାଏ, ତେବେ ସେମାନେ ଶାନ୍ତି ପାଇବେ କେଉଁଠି । ସେମାନେ  
କେଠିର ମଧ୍ୟ ଶକାର ।

ଭାରତର ମହାତ୍ମା ମହିଳା ସ୍ୱାଧୀନ ପ୍ରଧାନ ମନ୍ତ୍ରୀ ଇନ୍ଦିରା ଗାନ୍ଧୀ  
୧୯୬୬ ମସିହା ଡିସେମ୍ବର ୧୧ ତାରିଖରେ ଶିଶୁମାନଙ୍କ ସଂପର୍କରେ  
କୌଣସି ଏକ ପ୍ରସଙ୍ଗରେ କହିଛନ୍ତି— "We want our children

to inherit a better world than our own. This  
is the aim of every father and mother and this  
is the objective of planned development"

ପୁଣି ଅନ୍ୟ ଏକ ପ୍ରସଙ୍ଗରେ ୧୯୮୪ ମସିହା ଫେବୃଆରୀ ୧୬  
ତାରିଖରେ ଇନ୍ଦିରା ଗାନ୍ଧୀ କହିଛନ୍ତି— "As a mother and the  
Head of the Government, I am deeply aware of  
the child's right to love careful handling and  
essential services and also of the burdens which  
mothers themselves bear"

ବିଶ୍ୱର ସଚେତନ ନାଗରିକ ଶିଶୁମାନଙ୍କ ସମସ୍ୟାକୁ ସଠିକ୍ ଅନୁଧ୍ୟାନ  
କରିଛନ୍ତି କି ? ଅନ୍ୟ ଦେଶରେ ଶିଶୁ ସ୍ୱାଧୀନତା ଓ ଶିଶୁମାନଙ୍କୁ ସମସ୍ତ  
ଉତ୍ତମର ଶୋଷଣ ଓ ନିର୍ଯ୍ୟାତନା ବ୍ୟାଧିରୁ ମୁକ୍ତି ଦେବା ପାଇଁ ଯେପରି  
ଅନୁଧ୍ୟାନ କରାଯାଇଛି ଓ ଚର୍ଚ୍ଚଣାର ପଦକ୍ଷେପ ନିଆଯାଇଛି, ଆମ  
ଦେଶରେ ଶିଶୁମାନଙ୍କ ପାଇଁ ସ୍ୱତନ୍ତ୍ର ଆଇନ୍ ପ୍ରଣୟନ ହୋଇଥିଲେ ମଧ୍ୟ  
ତାହାକୁ କାର୍ଯ୍ୟକାରୀ କରିବାରେ ବହୁ ବ୍ୟବଧାନ ରହିଛି ଓ ଅନ୍ତରାୟ  
ମଧ୍ୟ ସୃଷ୍ଟି ହେଉଛି । ସଂପ୍ରତି ଆମେରିକାର ଜନ୍ ହୁକିନ୍ସନ ଜନସ୍ୱାସ୍ଥ୍ୟ  
ସୂଚକର ଜନସଂଖ୍ୟା ସୂଚନା କାର୍ଯ୍ୟକ୍ରମ ସଂପର୍କିତ ଏକ ରିପୋର୍ଟ ପ୍ରକାଶ  
ପାଇଛି ଏବଂ ସେଥିରେ ସର୍ବକରିବିଆଯାଇଛି ଯେ, ମହିଳା ଓ  
ଶିଶୁମାନେ ଅଧିକ ପରିମାଣରେ ଏବଂ ରୋଗର ଶକାର ହେଉଛନ୍ତି  
ଏବଂ ଏହି ରୋଗ ସଂକ୍ରମଣକୁ ଯଦି ରୋକି ଦିଆ ନଯାଏ ତେବେ ବିଶ୍ୱରେ  
ବିଶେଷକରି ବିକାଶଶୀଳ ଦେଶଗୁଡ଼ିକରେ ଶିଶୁମାନଙ୍କ ମୃତ୍ୟୁ ରଖା

କଷକର ହୋଇପାରିବ ।

ସଂପ୍ରତି ରାଜ୍ୟ ସଭାର ଶିଶୁ ଶ୍ରମ (କେବଳ ଓ ନିୟନ୍ତ୍ରଣ) ୧୯୮୬  
ବିଲ୍ (Child labour prohibition and regulation)

ଉପରେ ଚର୍ଚ୍ଚିତର୍କ ସୁରୁଛି । ଏହା ବଡ଼ ପରିଚାପର ବିଷୟ ଯେ  
ଯଦିଓ ଶିଶୁମାନଙ୍କୁ ସମସ୍ତ ରକମ ଶୋଷଣରୁ ମୁକ୍ତ କରିବା ପାଇଁ  
ଅବ୍ୟାବଧି ୧୫ରୋଟି ଆଇନ୍ ପ୍ରଚଳିତ ଅଛି, ତଥାପି ତାହା କଳାକଟି  
ଭାବେ ନାମୁ ହୋଇ ନାହିଁ । ଏଣୁ ଶିଶୁ ସ୍ୱାଧୀନତା ଆଜି ବିପଦ ।

ଶିଶୁମାନେ ବିଶ୍ୱର ତଥା ଯେ କୌଣସି ରାଷ୍ଟ୍ରର ଅନୁଭା ସଂପଦ ।  
ଶିଶୁ ସ୍ୱାଧୀନତା ଓ ଶାନ୍ତି ନିମ୍ନବିଷ୍ଟତ କେତେଗୋଟି କାରଣରୁ ବ୍ୟାଧତ  
ହେଉଛି ଓ ସେଗୁଡ଼ିକ ହେଲା— (୧) ଶିଶୁ ଶ୍ରମିକ ନିର୍ଯ୍ୟାତନା, (୨)  
ଶିଶୁର କ୍ଷୁଧା ଓ ବ୍ୟାଧି ଯତ୍ନ, (୩) ଶିଶୁଙ୍କ ଉପରେ ଅନାୟତ୍ତ ଓ  
ପାଶବିକ ଏବଂ ନିଷ୍ଠୁର ଅତ୍ୟାଚାର ପ୍ରଦର୍ଶନ, (୪) ଶିଶୁଙ୍କ ପ୍ରତି ହିଂସା  
ପ୍ରଦର୍ଶନ ଓ କୁସୂଚ ଏବଂ ବର୍ତ୍ତମାନ ବିଦ୍ୟାଳୟ, (୫) ଶିଶୁଙ୍କ ବିକାଶ  
ପାଇଁ ଉପଯୁକ୍ତ ପରିବେଶନା ଅଭାବ ଖୋଦ୍ୟ, ବନ୍ଧ, ବାସଗୃହ ଓ  
ଶିକ୍ଷା, (୬) ଶିଶୁମାନେ ଅସାମାଜିକ ବ୍ୟକ୍ତିତ୍ୱର ସହକରେ ଶକାର ।  
ଅସାମାଜିକ ବ୍ୟକ୍ତିମାନେ ସେମାନଙ୍କର ସ୍ୱାର୍ଥ ସାଧନ ଓ ବିଭିନ୍ନ ପାରତା  
ଉପାୟ ପାଇଁ ସେମାନଙ୍କୁ ବିଭିନ୍ନ କୁକାର୍ଯ୍ୟରେ ନିଯୋଜିତ କରିବା  
ହେବୁ ।

ଆଜିର ଶିଶୁ ଆସନ୍ତା ଭାବିର ନାଗରିକ । ଖାଦ୍ୟ, ବସ୍ତ୍ର, ବାସଗୃହ,  
ଶିକ୍ଷା ଓ ସ୍ୱାସ୍ଥ୍ୟ — ଶିଶୁମାନଙ୍କୁ ସୁସ୍ଥ ନାଗରିକ କରି ଗଢ଼ିବା ଦିଗରେ  
ହେଉଛି ନିମ୍ନତମ ସ୍ତର । ସୁନିସେପ୍ଟର ୪୦ ବର୍ଷ ପୂର୍ବ ଉତ୍ତର  
୧୯୮୬ ଡିସେମ୍ବର ୧୧ ତାରିଖରେ ପାଳିତ ହେବ । ଶିଶୁମାନେ ଶାନ୍ତି  
ସୁହାନ୍ତି ଓ ସୁନିସେପ୍ଟର ପାହୁନ ବାସ୍ତବରେ ବିପତ୍ତି କାର୍ଯ୍ୟକାରୀ  
ହୋଇପାରିବ ଯଦି ଶିଶୁମାନଙ୍କୁ ନିମ୍ନତମ ସ୍ତରରୁ ପୁରଣ ହୋଇଯାଏ ।

ଭାରତରେ ପ୍ରତି ୨୦ ସେକେଣ୍ଡରେ ଜଣେ ଶିଶୁ ମରୁଛନ୍ତି ।  
ଆଫ୍ରିକାର ୪୬ଟି ଦେଶରେ ପ୍ରତି ଦିନର ଶିଶୁଙ୍କ ମୃତ୍ୟୁ ଅପେକ୍ଷା  
ଜନବହୁଳ ଭାରତବର୍ଷରେ ଶିଶୁ ମୃତ୍ୟୁ ଅଧିକ । ଏସିଆର ମୋର୍ ଶ୍ରମ  
ଶକ୍ତି (Labour force) ୧୧% ଶେତକତା ଏବଂ ଭାରତରେ ଯେଉଁଠି  
ଶିଶୁ ଶ୍ରମିକ, ଯେଉଁମାନଙ୍କର ବୟସ ୧୫ ବର୍ଷରୁ କମ୍ । ଆନ୍ତର୍ଜାତିକ  
ଶ୍ରମ ସଂଘ (International Labour Organisation) ଏକ  
ରିପୋର୍ଟରୁ ପ୍ରକାଶ ଯେ ଆଫ୍ରିକାର ଶ୍ରମ ଶକ୍ତିର ୧୭% ଶେତକତା  
ସତର ଭାଗ ହେଉଛି ଶିଶୁ ଶ୍ରମିକ । ଇଣ୍ଡିଆ ଆମେରିକାରେ ଏହା  
୧୨% ରୁ ୨୬% ମଧ୍ୟରେ ଦେଖା ଦେଇଥାଏ । ଶିଶୁମାନେ ଶାନ୍ତି  
ସୁହାନ୍ତି — ଶିଶୁ ଚେତନା ତଥା ଆନ୍ତର୍ଜାତିକ ଚେତନା ଉତ୍ପେକ୍ତ କରିବା  
ପାଇଁ ବିଶ୍ୱ ବୌଦ୍ଧ ଅଭିଯାନ ମଧ୍ୟମରେ ୪୫ ଗୋଟି ରାଷ୍ଟ୍ରରେ ପୁଞ୍ଜି  
କରିବା ପାଇଁ ଯେଉଁ ପଦକ୍ଷେପ ନିଆଯାଇଛି ତାହା ଏକ ସ୍ୱାଗତ ହୋଇ  
ପଦକ୍ଷେପ । ଭାରତରେ ଏହି ବୌଦ୍ଧ ଅଭିଯାନ ୨୬ ତାରିଖରୁ  
ନଭେମ୍ବର ୨ ତାରିଖ ପର୍ଯ୍ୟନ୍ତ ସୁଚିଥିଲା ଓ ୪୫ ଗୋଟି ଦେଶ ମଧ୍ୟ  
ଦେଇ ପ୍ରତି ଜରିବାକୁ ଏହାକୁ ଡିସେମ୍ବର ୧୧ ତାରିଖ ପର୍ଯ୍ୟନ୍ତ ଅବ୍ୟାହତ  
ରଖାଯିବ ।

ସାର୍ବ (SAARC) ଅନ୍ତର୍ଗତ ସାତଗୋଟି ଭାରତ, ପାକିସ୍ତାନ,  
ବଙ୍ଗଳା ଦେଶ, ନେପାଳ, ଭୁଟାନ, ଶ୍ରୀଲଙ୍କା ଓ ମାଲ୍ଡିଭସ୍ ସଦସ୍ୟ  
ରାଷ୍ଟ୍ରରେ ୪୦୦ ନିୟୁତ ଶିଶୁ ବାସ କରନ୍ତି । ବିଭିନ୍ନ ରାଷ୍ଟ୍ରର ଜାତୀୟ  
ଉତ୍ତମ କାର୍ଯ୍ୟକ୍ରମ ଯୋଗେ ପ୍ରସ୍ତୁତ କଲାତେବେ ଅଗ୍ରଧିକାର ଜିଲ୍ଲାରେ  
ଶିଶୁର ସର୍ବାଙ୍ଗୀନ ସମୂହ ବିକାଶକୁ ଆଖି ଆଗରେ ରଖି ନୀତି ଓ  
କାର୍ଯ୍ୟକ୍ରମ ପ୍ରଣୟନ କରିବାକୁ 'ସାର୍ବ' ଶିଶୁ ସମିକନାରେ ନୀତିଗତ  
ନିଷ୍ପତ୍ତି ନିଆଯାଇଛି । ଏଥିରେ ଶିଶୁଙ୍କ ଲାଗି ଶିକ୍ଷା, ସ୍ୱାସ୍ଥ୍ୟ, ପରିଚାଳ ଓ  
ପୁଞ୍ଜିକର ଖାଦ୍ୟ କାର୍ଯ୍ୟକ୍ରମ ଉପରେ ସମ୍ପେକ୍ତ ସ୍ୱତ୍ୱକୁ ଅରୋପ  
କରାଯାଇଛି । କୌଣସି ବଞ୍ଚିବିପୁର ନରଖୁ ସଂପ୍ରତି ଆଖି ସତରଖ

ସରକାର ଶିଶୁମାନଙ୍କୁ ରୁଗଣ ସ୍ୱାସ୍ଥ୍ୟ ସେବା ଓ ପୁଷ୍ଟିକର ଖାଦ୍ୟ କାର୍ଯ୍ୟକ୍ରମ ସରକାରୀ ହାସପାତାଳ ଓ ଘରୋଇ ଡାକ୍ତରଖାନାରେ ଆରମ୍ଭ କରିବା ପାଇଁ ନିଷ୍ପତ୍ତି ନେଇଛନ୍ତି । ଏହା 'ସିକ୍ୟୁରିଟି ଫର୍ ସର୍ଭାଇଭାଲ୍ ଅଫ୍ ଚିଲ୍ଡ୍' ( Security for survival of child ) ନାମରେ ଅଭିହିତ । ଶିଶୁମାନଙ୍କୁ ଅକାଳ ମୃତ୍ୟୁ ମୁଖରୁ ଓ ପୁଷ୍ଟିହୀନତାରୁ ବଞ୍ଚାଇବା ଲାଗି ଏହା ସ୍ୱାଗତସ୍ୱୀକାର୍ଯ୍ୟ ପଦକ୍ଷେପ । ରାଜ୍ୟ ସ୍ୱାସ୍ଥ୍ୟ ମନ୍ତ୍ରୀ ଏମ୍. ଏସ୍. କୋଟେଶ୍ୱରୀ ରାଓ କହିଛନ୍ତି ଯେ ଏଥିପାଇଁ ଆବଶ୍ୟକ ଅର୍ଥ ଲାଗି ସୁନିଶ୍ଚିତ ଓ ଯୋଗ୍ୟ ପ୍ରତିଷ୍ଠାନର ସହାୟତା ଲୋଡାଯିବ ।

ଆଣବିକ ଯୁଦ୍ଧର ଭୟବହତା ସଂପର୍କରେ କେଉଁଠି ଆଜ୍ଞୁ ପ୍ରଦେଶର ଗୁଣ୍ଡୁର ଜିଲାର ବାରବର୍ଷ ବୟସ୍କା ଅଷ୍ଟମ ଶ୍ରେଣୀ ଛାତ୍ରୀ ପ୍ରଭାଶା ୧୯୮୬ ଜୁନରେ ଭାରତର ଶିଶୁମାନଙ୍କ ତରଫରୁ ମିଖାଇଲ୍ ଗୋର୍ବାଚେଭ୍ ଓ ପ୍ରଧାନ ମନ୍ତ୍ରୀ ଶ୍ରୀ ରାଜୀବ ଗାନ୍ଧୀଙ୍କ ନିକଟକୁ ଏକ ସୂଚନା ପତ୍ରରେ ଲେଖୁଛି

**We do not want our mothers and fathers, grand mothers, brothers and sisters to be killed, we do not want our schools destroyed and our books burnt by the terrible nuclear war.**

ଆଶ୍ଚାସନା ପାଇଛିତ ? ଦକ୍ଷିଣ ଆଫ୍ରିକାର ସେହି ବୟସ୍କର ବାଳକ ଗିଲି ଆୟାଥେଲା (GILLI AYATHELA) ଏହି ବର୍ଷ ମଧ୍ୟରେ ତାକୁ ୪ ଥର କାରାବରଣ କରିବାକୁ ପଡୁଛି । କେଲରେ ନିର୍ଯ୍ୟାତନା ବରଣ କରୁଛି, ଆବଶ୍ୟକ ହେଲେ ତାକୁ ପଶୁ ଓ ପାଗଳଙ୍କଭଳି ଇଲେକ୍ଟ୍ରିକ୍ ସକ୍ ଖାଇବାକୁ ପଡୁଛି । ଏ ଗହସ୍ୟ ଉଦ୍‌ଘାଟନ କରିଛନ୍ତି ଜଣେ ମନପ୍ରକ୍ତ ଅଧ୍ୟାପକ ସାଥ୍‌ସ କୁପର୍ (SATHS GOOPER) ଯେ କି କୃଷକାୟ ବାଳକଙ୍କ ଉପରେ ଆଫ୍ରିକାର ଦୁଇବର୍ଷ ଗୃହ ଯୁଦ୍ଧର ପ୍ରଭାବ ସଂପର୍କରେ ଏବଂ କୃଷକାୟ ବାଳକଙ୍କ ଭବିଷ୍ୟତ ସଂପର୍କରେ ତାଙ୍କ ଗବେଷଣା ଅବ୍ୟାହତ ରଖୁଛନ୍ତି । ଦକ୍ଷିଣ ଆଫ୍ରିକାୟ ରାଷ୍ଟ୍ରର ଶିଶୁମାନେ କାହିଁକି ହିସାର ଆଶ୍ରୟ ନେଉଛନ୍ତି ସେ ସଂପର୍କରେ ଗବେଷଣା କରି କୁପର୍ ଗୁପ୍ତତାବଳୀର ତଥ୍ୟ ପ୍ରକାଶ କରିଛନ୍ତି ।

**"When children see how their elders have been humiliated and demigrated and have no hope or aspirations for their own future, violence can be catbatic. The Youth's most notorious from of execution is the 'recklace' by which a tyre is placed accound the neck of a person accused of collaborating with the apartheid system, douses. with protest alight.**

ଯେତେବେଳେ ୧୪ ବର୍ଷର କୃଷକାୟ ଆଫ୍ରିକାୟ ଶିଶୁମାନେ ଦେଖୁଛନ୍ତି ଯେ ସେମାନଙ୍କର ଭବିଷ୍ୟତ ଅନିଶ୍ଚିତ । ନିର୍ଯ୍ୟାତନାରେ ଅନ୍ତ ନାହିଁ ସେମାନେ ପଦଦଳିତ, ଅବହେଳିତ, ଉପମାନିତ, ଲାଞ୍ଛିତ ଓ ନିଷ୍ପେଷିତ ଏବଂ ସେମାନଙ୍କର ବୟସ ସହୋତେମାନେ ଏପରି ନିର୍ଯ୍ୟାତନା ଭୋଗୁଛନ୍ତି, ସେଥିରୁ ତ୍ରାହି ପାଇବାର ରାହା ନାହିଁ । ସେମାନଙ୍କ ପଛରେ ହିଂସା ଛତା ଅନ୍ୟ କୌଣସି ପଛା ନାହିଁ । ସେମାନଙ୍କୁ ଏପରି କଠୋର ସଞ୍ଜ ଦିଆଯାଉଛି, ଯାହା ବର୍ଷନାର ବାହାରେ । ସେମାନଙ୍କ ବେକରେ ଗୋଟିଏ ଟାୟାରକୁ ଜାକ ହେଉଥିବା ହାର ପରି ବାନ୍ଧି ଦିଆଯାଏ । ତା'ପରେ ସେମାନଙ୍କ ଉପରେ ପେଟ୍ରୋଲ ତାଳି ନିର୍ଦ୍ଦାୟ ଦିଆଯାଏ ।

ସଂପ୍ରତି ଦକ୍ଷିଣ ଆଫ୍ରିକାର ଶ୍ୱେତକାୟମାନେ ତାଙ୍କର ଦଶ ବର୍ଷର ପିଲାମାନଙ୍କୁ କୃଷକାୟ ପିଲାଙ୍କୁ ଜୀବନରେ ମାରି ଦେବା ପାଇଁ ବିଭିନ୍ନ ମାରାଣାସ୍ତ୍ର ଶିକ୍ଷା ଓ ତାଲିମ୍ ଦେଉଛନ୍ତି । 'ରାପୋର୍ଟ' ( ) ସମାଦପତ୍ର ଏହି ତଥ୍ୟ ପ୍ରକାଶ କରିଛନ୍ତି । ଆଫ୍ରିକାର ସମାଦପତ୍ର ସଂଗ୍ରାହକ ଏ ସଂପର୍କରେ ପ୍ରତିକ୍ରିୟା ପ୍ରକାଶ କରି କହିଛନ୍ତି 'ହିଟଲରଙ୍କ ନାତି ଶାସନସହିତ ଏହା ତୁଳନାୟ । ନାତି ଶାସନ କାଳରେ ଅଣ-ପାସିବାଦୀ ଓ ଅଣ-ଆର୍ଯ୍ୟଙ୍କ ବିରୁଦ୍ଧରେ ନାତି ଅସ୍ତ୍ରଶସ୍ତ୍ର ତାଲିମ୍ ସହିତ ଆଫ୍ରିକାର ସଂପ୍ରତିକ ପରିସ୍ଥିତି କେବଳ ତୁଳନାୟ । ବିଶ୍ୱର ଶିଶୁମାନେ ଶାନ୍ତି ଗ୍ରହାନ୍ତି । ଆଜି ସେମାନଙ୍କର ଅବସ୍ଥା କଣ ? ଏବେ ଛାନ୍ଦକାର ପୋଷ୍ୟ ଶିଶୁ ଗୁଲାଇ ସଂପର୍କରେ ଏକ ସର୍ଭେରୁ ପ୍ରକାଶ ପାଇଛି ଯେ ଛାନ୍ଦକାରୁ ଏ ପର୍ଯ୍ୟନ୍ତ ୧୦ ହଜାର ଶିଶୁ ବିଦେଶକୁ ଦଲାଲମାନଙ୍କ ଦ୍ୱାରା 'ପୋଷ୍ୟପୁତ୍ର' ପାଇଁ ଗୁଲାଇ କରାଗଲାଣି । ଜଣେ ଜଣେ ଦଲାଲ ଏହି ବ୍ୟବସାୟରେ ଦଶ ହଜାର ତଲାଲ ଉପାର୍ଜନ କରିଥାଆନ୍ତି । ଛାନ୍ଦକାର ହାରାହାରି ୪ ଜଣ ଶିଶୁଙ୍କ ମଧ୍ୟରୁ ଜଣକୁ ପ୍ରତିଦିନ ଗାଞ୍ଜ ବ୍ୟବହାର ପୋଷ୍ୟପୁତ୍ର କରାଯିବା ପାଇଁ ଗୁଲାଇ କରାଯାଇଥାଏ ।

କେରଳର ଜଣେ ୧୧ ବର୍ଷ ବୟସ୍କା ରେମଳା ନାମ୍ନା ବାଳିକା ତା'ର ବିଦ୍ୟାଳୟକୁ ଯାଇଥିଲା । ସେ ଆଉ ସେଠୁ ଘରକୁ ଫେରିଲା ନାହିଁ । ଏଗାର ବର୍ଷ ପରେ ଯେତେବେଳେ ସେ ଫେରିଲା ତାକୁ ସେତେବେଳକୁ ହୋଇଛି ୨୨ ବର୍ଷ । ଏକ ପିଲା ଗ୍ରେର ଦଳ ତାକୁ ଏଗାଠବର୍ଷ କାଳ ମଧ୍ୟରେ ଅଧୁଣା ଓ ଭିଖାରୁଣୀ ସଜାଇଛନ୍ତି ।

ଯେଉଁ ପର୍ଯ୍ୟନ୍ତ ଶିଶୁ ନିର୍ଯ୍ୟାତନା ସଂପର୍କରେତୁଳ ଜନମତ ସୃଷ୍ଟି କରାଯାଇ ନାହିଁ ଓ ଯେଉଁମାନେ ନିର୍ଯ୍ୟାତନା ଦେଉଛନ୍ତି, ସେମାନଙ୍କୁ କଠୋର ଦଣ୍ଡରେ ଦଣ୍ଡିତ କରାଯାଉନାହିଁ । ଯାହା ଜଣାପଡୁଛି 'ଶିଶୁ ଶାନ୍ତି' ଯୋଜନା କାର୍ଯ୍ୟକାରୀ ନ ହୋଇ କେବଳ ଯୋଜନାପତ୍ର ଆକାରରେ ରହିଯିବ । ଶିଶୁଙ୍କୁ ପ୍ରତିଦିନ ହତ୍ୟା ଓ ଧର୍ଷଣ କରାଯାଉଛି । 'କସାଳ' ବିକ୍ରୀ କରିବା ଲାଗି ଏକ ସଂଗଠିତ ଦଳ ଶିଶୁମାନଙ୍କୁ ଅପହରଣ କରି ନେଉଛନ୍ତି ଓ ଗସ୍ତାତନରୁ ଏବଂ ଅସାମାଜିକ ଲୋକଙ୍କ ଦାଉରୁ ଶିଶୁଙ୍କୁ ବଞ୍ଚାଇବାକୁ ପଡ଼ିବ । ଏଣୁ ଶିଶୁ ସୁରକ୍ଷା ଯୋଜନାକୁ ପର୍ବପର୍ବାଣି ଭାବେ କାର୍ଯ୍ୟକାରୀ କରାଯାଉ ।

ଗବେଷଣା ଓ ତଥ୍ୟ ସୂଚନା ଅଧିକାରୀ  
ସୂଚନା ଓ ଲୋକସଂପର୍କ ବିଭାଗ



# ଦିବ୍ୟ ଜନନୀ

ଶ୍ରୀ କାଳଦା ତରଣ ସେନାପତି

ଯେଉଁ ଆଦ୍ୟା ଅଦୃଶ୍ୟାକୁ ଆମେମାନେ ମା' ବୋଲି ପୂଜା କରୁ, ସେ ହେଲେ ବିଶ୍ୱସରାଗ ଅଧିକାରୀ, ଭାଗବତା ଚିତ୍ରଶାଳି । ସେ ହେଲେ ଏକ, ତେବେ ସେ ଆମମାନଙ୍କ ସମ୍ମୁଖରେ ନାନା ରୂପରେ ଆବିର୍ଭୂତା ହୁଅନ୍ତି । ତାଙ୍କର ବିଭିନ୍ନ ଶକ୍ତି ଓ ବିଭୂତିମାନଙ୍କ ମଧ୍ୟରେ ସେ ବିଶ୍ୱରେ ଶାନ୍ତି କରନ୍ତି । ତତ୍ତ୍ୱ ସାଧନାରେ ତାଙ୍କୁ ଆଦ୍ୟାଶକ୍ତି ଓ ମହାଶକ୍ତି ରୂପେ ପୂଜା କରାଯାଏ । ଦେବମାତା ଅଦିତିରୂପେ ବୈଦିକ ଋଷି ମା'ଙ୍କର ଆରାଧନା କଲେ । ତେବେ ମା'ଙ୍କର ତିନୋଟି ରୂପରେ ବର୍ଣ୍ଣନା ଅଛି—'ତିସ୍ରୋ ଦେବୀର୍ଦିକ୍ଷା ବର୍ଧମାନା...ସରସ୍ୱତୀ ଗାଗତା ବିଶ୍ୱତୁତା ।'

ଶ୍ରୀମତୀ ତରଣ ବର୍ଣ୍ଣନାକୁସାରେ ମା' ହେଲେ ତ୍ରିଗୁଣମୟା । ସେ ହେଲେ ତମୋଗୁଣରୂପା ମହାକାଳୀ, ଗଜଃ ଗୁଣ ସମ୍ପନ୍ନା ମହାକାଳୀ ଓ ସରସ୍ୱତୀରୂପା ମହାସରସ୍ୱତୀ ।

ଗାତା ବେଦାନ୍ତ ପରମ୍ପରାକୁ ଅନୁସରଣ କରିଛି ଓ ଭଗବାନଙ୍କର ଶକ୍ତିର ବିଭାବ ଉପରେ ଗୁରୁତ୍ୱ ପ୍ରଦାନ କରିଛି । ପୁରୁଷୋତ୍ତମଙ୍କ ନିକଟରେ ଆତ୍ମସମର୍ପଣ କରିବା ପାଇଁ ଗାତା ଶିକ୍ଷା ଦେଇଛି ଏବଂ ଦିବ୍ୟ ବଳନା ବିଶ୍ୱାସରେ ପ୍ରକାଶ୍ୟ ଆନୋତରା କରିନାହିଁ । ତେବେ ଗାତାରେ ପରା ପ୍ରକୃତି ବିଶ୍ୱାସରେ ଯେଉଁ ବର୍ଣ୍ଣନା ରହିଛି ତାହାହିଁ । ଶକ୍ତିର ଶକ୍ତି ଚୈତନ୍ୟମୟା ଶକ୍ତି ଯେ ଜାତ ହୋଇ ବହୁ ମଧ୍ୟରେ ରାଗାନ୍ୟକୁ ପ୍ରକାଶ କରୁଛି । ତାଙ୍କର ମଧ୍ୟରେ ସକଳ ଜଗତ ସ୍ୱଳ୍ପ ହୋଇଛି ଓ ଭଗବାନ ଅବତାର ରୂପେ ସୁରେ ସୁରେ ଅବତରଣ କରି ଆସୁଛନ୍ତି ।

ଆଦ୍ୟାଶକ୍ତି ରୂପେ ମା' ତାଙ୍କର ପର୍ଯ୍ୟୋଗ ରୂପରେ ପୁରୁଷୋତ୍ତମକୁ ଧାରଣ କରି ରହିଛନ୍ତି ଏବଂ କ୍ଷର ଓ ଅକ୍ଷର ଉଭୟ ମଧ୍ୟ ଦେଇ ଭଗବାନକୁ ବିଶ୍ୱରେ ଅଭିବ୍ୟକ୍ତ କରୁଛନ୍ତି । ଅକ୍ଷର ସମ୍ପର୍କରେ ସେହି ହେଲେ ସେହି ପରାଶକ୍ତି ଯେ ନିଜମଧ୍ୟରେ ଅବତ ପୁରୁଷକୁ ଧାରଣ କରି ରହିଛନ୍ତି ପୁନଶ୍ଚ କ୍ଷର ସମ୍ପର୍କରେ ସେହି ହେଲେ ସରଣା । ବିଶ୍ୱଶକ୍ତି ଯେ ସକଳ ସତ୍ତା ଓ ଶକ୍ତିକୁ ଅଭିବ୍ୟକ୍ତ କରି ରହିଛନ୍ତି । ଏହିଭାବେ ମା' ହେଲେ ପରମେଶ୍ୱରଙ୍କ ଚୈତନ୍ୟ ଓ ଶକ୍ତି ଏବଂ ଭଗବାନଙ୍କ ଦୈତ୍ୟ ବିଭାବ ମଧ୍ୟରୁ ସେ ହେଲେ ସରଣା କ୍ରାନ୍ତାୟିକା ଶକ୍ତି । ବିଶ୍ୱ ଜଗତର ସ୍ତରୁ ହିସାବରେ ଇଶ୍ୱର ମା'ଙ୍କ ମଧ୍ୟରୁ ହିଁ ଆସିଥାନ୍ତି ଏବଂ ମା' ପୁଣି ବିଶ୍ୱେଶ୍ୱରୀ ମହାଶକ୍ତି ରୂପେ ଇଶ୍ୱରଙ୍କ ପାର୍ଶ୍ୱରେ ନିଜର ଆସନ ଗ୍ରହଣ କରନ୍ତି ।

ମା'ଙ୍କ ସରଣ ଚିନୋଟି ଧାରା—ବିଶ୍ୱାଗତ, ବିଶ୍ୱଗତ ଓ ବ୍ୟକ୍ଷଗତ । ସପ୍ତମତଃ, ସେ ବିଶ୍ୱାଗତ ଆଦ୍ୟା ପରାଶକ୍ତି । ସକଳ ଭୂବନର ଉର୍ଦ୍ଧ୍ୱରୁ

ପରମପୁଣ୍ୟର ଅବ୍ୟକ୍ତ ରହସ୍ୟ ସହର ଦୃଷ୍ଟର ସଂଯୋଗ ଗାପନ କରନ୍ତି । ତାଙ୍କ ମଧ୍ୟରେ ପୁରୁଷୋତ୍ତମ ଶାଶ୍ୱତ ସଚ୍ଚିଦାନନ୍ଦ ରୂପେ ନିତ୍ୟ ପ୍ରକଟ ହୋଇଛନ୍ତି । ସେହି ସଚ୍ଚିଦାନନ୍ଦ ମା'ଙ୍କୁ ଆଶ୍ରୟ କରି ଦୈତ୍ୟଦୈତ୍ୟ ଚୈତନ୍ୟରୂପେ, ଇଶ୍ୱର ଓ ଶକ୍ତିରୂପେ, ପୁରୁଷ ଓ ସମ୍ପୃକ୍ତି ଭାବରେ ସକଳ ଜଗତରେ ଅଭିବ୍ୟକ୍ତି ହୋଇଛନ୍ତି । ସକଳହିଁ ପୁରୁଷୋତ୍ତମଙ୍କ ସହିତ ତାଙ୍କର ଗାମା । ଏହି କାଳ ଜଗତ ଓ ଅନ୍ୟାନ୍ୟ ଅକାଳ ଜଗତରେ ଯଦା କିଛି ହିନ୍ଦ୍ୟମାନ, ମା'ଙ୍କ ସହାୟତାରେ ସେହି ପରମ ପୁରୁଷ ତହିଁ ମଧ୍ୟରେ ପ୍ରକଟିତ ହୋଇଛନ୍ତି ।

ଦୃଶ୍ୟତଃ ମା' ହେଲେ ବିଶ୍ୱବ୍ୟାପିନୀ, ବିଶ୍ୱରୂପିଣୀ । ଏହି ଯାତନାୟ ଦୃଷ୍ଟିର ଜନ୍ମଦାତ୍ରୀ ଓ ତାହା ମଧ୍ୟରେ ସେ ଅନୁପ୍ରବିଷା । ମା' ତାଙ୍କର ବିଶ୍ୱାଗତ ଚେତନାରେ ଯାହାକିଛି ଭଗାଣି ଆଶକ୍ତି ବିଶ୍ୱମୟା ରୂପେ ତାହାକୁ ଜଗତରେ ଅଭିବ୍ୟକ୍ତ କରନ୍ତି । ଏହି ବ୍ୟକ୍ଷଗତର ଉର୍ଦ୍ଧ୍ୱରେ ରହିଛି ସର୍ବ-ବିନ୍-ଆନନ୍ଦର ଗୋଳ ସକଳ । ମା' ସେଠାରେ ଅଭିମାନସ ମହାଶକ୍ତି ରୂପେ ସଂଗ୍ରାହମାନ । ପୁନଶ୍ଚ ଆମେମାନେ ସେହି ବିଶ୍ୱର ରୂପ କରୁ ସେଠାରେ ମନ ପ୍ରାୟ ଓ ଶରଣରେ ଅଧୀନ ଜଗତ ସକଳ ବିଦ୍ୟମାନ । ତାହାକୁ ମଧ୍ୟ ବିଶ୍ୱମାନା ଧାରଣ କରି ରହିଛନ୍ତି ଓ ଜନ ବିବର୍ତ୍ତନ ଦିଗରେ ସ୍ୱଳ୍ପ କରୁଛନ୍ତି ।

ଦୃଶ୍ୟତଃ ମା' ହେଲେ ବ୍ୟକ୍ଷଗତା । ତାଙ୍କର ବିଶ୍ୱାଗତ ଓ ବିଶ୍ୱସତ ଧାରାକୁ ଜାତତ ଓ ଗୋଚର କରି ଧରିବା ପାଇଁ ସେ ତାଙ୍କର ଦେବ ପୁରୁଷ ବିସର୍ଜନ କରି ଏହି ଜଗତ୍ୟ ପୃଥିବୀ ମଧ୍ୟକୁ ଅବତରଣ କରି ଆସନ୍ତି । ସେ ପୃଥିବୀ ଜାତ ଓ ପରମଙ୍କ ମଧ୍ୟରେ ସଂଯୋଗକାରିଣୀ ସେହି ପୁରୁଷ । ମା' କେବଳ ଉର୍ଦ୍ଧ୍ୱକୁ ବିଶ୍ୱକୁ ଶାସନ କରନ୍ତି ନାହିଁ, ବରଂ ସେ ଏହି ତ୍ରିବିଧା ନିମ୍ନର ଜଗତ ମଧ୍ୟରେ ଭଗାଣି ଆସନ୍ତି । ସତ୍ୟମାନଙ୍କ ପ୍ରତି ବିପୁଳ ସ୍ନେହବଶରେ ସେ ଭଗାଣି ଆସନ୍ତି ଏହି ଅଜ୍ଞାନ ମଧ୍ୟରେ ଯଦୁରା ପ୍ରମାତ ମଧ୍ୟକୁ ଯଦୁରା ଏହାକୁ ସତ୍ୟରେ ପରିଣତ କରି ପାରନ୍ତି । ସେ ଓହ୍ଲାଇ ଆସନ୍ତି ଏହି ମୃତ୍ୟୁପୁରୀ ମଧ୍ୟରେ ଯାହାକୁ ତେବେ ଜଗତରେ ରୂପାନ୍ତରିତ କରି ପାରନ୍ତି । ସତ୍ୟମାନଙ୍କ ପ୍ରତି ଗଭୀର ସ୍ନେହ ବଶରେ ସେ ଏହି ଆହାତୁରି ଦେବାକୁ ସ୍ୱପ୍ନ ରହିଥାନ୍ତି । ଶ୍ରୀ ଅରବିନ୍ଦ କହନ୍ତି—

"This is the great sacrifice called sometimes the sacrifice of the Purusha" but much more

deeply the holocaust of Prakriti, the sacrifice of the Divine Mother"

ଅର୍ଥାତ୍, ଏହି ଯେଉଁ ବିରାଟ ଆତ୍ମବଳୀ, ସମୟ ସମୟରେ ଏହାର ନାମ ଆ ହୋଇଛି ପୁରୁଷ-ଯଜ୍ଞ । କିନ୍ତୁ ଗଣରତନ ଅର୍ଥରେ କୁହାଯାଏ ପ୍ରକୃତିର ଯଜ୍ଞ, ଭାଗବତୀ ମା'ଙ୍କ ନିଃଶେଷରେ ଆତ୍ମବଳୀ ।

ବିଶ୍ୱ ପରିଗ୍ରହଣାରେ ମା'ଙ୍କ ଗୁରୋଟି ମୁଖ୍ୟ ଶକ୍ତି ବିଶେଷ ଗୁମିକା ଗୁହଣ କରିଥାନ୍ତି । ବୈଷ୍ଣବ ପଞ୍ଚରାତ୍ରରେ ନାରାୟଣଙ୍କର ଚତୁର୍ବିଧ ବିଭାବ ବିଷୟରେ ବର୍ଣ୍ଣିତ ହୋଇଛି । ବାସୁଦେବ, ସଂକର୍ଷଣ, ସ୍ରଦାଧିପତି ଓ ଅନିଗୁଣ ହେଲେ ଯେପରି ନାରାୟଣଙ୍କର ଗୁରୋଟି ବିଭାବ, ସେହିପରି ମାହେଶ୍ୱରୀ, ମହାକାଳୀ, ମହାଲକ୍ଷ୍ମୀ ଓ ମହାସରସ୍ୱତୀ ହେଲେ ଦିବ୍ୟ ଜନନୀଙ୍କର ଚତୁର୍ବିଧ ବିଭାବ । ଶ୍ରୀ ଅରବିନ୍ଦ କହନ୍ତି—

"ମା'ଙ୍କର ଗୁରୋଟି ମହାରୂପ, ଗୁରୋଟି ମୁଖ୍ୟଶକ୍ତି ଓ ବିଗ୍ରହ ସମ୍ପୂର୍ଣ୍ଣରେ ରହି ଏହି ବିଶ୍ୱକୁ ପରିଗ୍ରହଣା କରନ୍ତି ଏବଂ ପାର୍ଥକ୍ୟ ଜାଳାରେ କାର୍ଯ୍ୟ କରନ୍ତି । ପ୍ରଥମ ବିଗ୍ରହ ହେଲା— ପ୍ରଶାନ୍ତ ବିଶାଳତା, ସର୍ବବ୍ୟାପକ ଜ୍ଞାନ, ସ୍ଥିର ମଙ୍ଗଳମୟତା, ଅପୁରୁଷ କରୁଣା, ଅରୁଣ ଏବଂ ଅଦୃଶ୍ୟ ମହିମା, ସର୍ବଶାସକ ମହତ୍ତ୍ୱ । ଦ୍ୱିତୀୟ ବିଗ୍ରହ ହେଲା— ତାଙ୍କର ଭାସ୍କର ବୀର୍ଯ୍ୟ ଓ ଅଦମ୍ୟ ଆବେଗ, ତାଙ୍କର ଯୋଦ୍ଧାବ, ତାଙ୍କର ସର୍ବଜୟା ସଂକଳ୍ପ, ତାଙ୍କର ପ୍ରଶର ଶିପ୍ରତା ଆଉ ପ୍ରକୟଙ୍କର ପ୍ରତାପ । ତାଙ୍କର ତୃତୀୟ ବିଗ୍ରହଟି ହେଲା— କାଳିମୟ, ମାଧୁର୍ଯ୍ୟମୟ, ଆଶ୍ଚର୍ଯ୍ୟମୟ, ସେଥିରେ ଅଛି ମା'ଙ୍କର ସୌନ୍ଦର୍ଯ୍ୟ, ସୁସଙ୍ଗତି ଓ ସୁଗୁରୁଜନର ପ୍ରଗାଢ଼ ରହସ୍ୟ, ବିଚିତ୍ର ସୁକୁମାର ବୈରବ, ଦୁର୍ଗର ଆକର୍ଷଣ ଓ ମୋହିନୀ ମାଧୁରିମା । ମା'ଙ୍କର ଚତୁର୍ଥ ବିଗ୍ରହଟି ହେଲା— ଅତରଙ୍ଗ ଗଭୀର ଜ୍ଞାନ ତଥା ନିପୁଣ ନିର୍ଦ୍ଦୋଷ କର୍ମ ଓ ସକଳ ବସୁକୁ ପ୍ରକାଶି ଏବଂ ନିର୍ଦ୍ଦିଷ୍ଟ ପୂର୍ଣ୍ଣତା ପ୍ରଦାନର ଏକ ନିବିଡ଼ ଗଭୀର ସାମର୍ଥ୍ୟରେ ବିଭୂଷିତ । ଜ୍ଞାନ, ବଳ, ସଙ୍ଗତି, ପୂର୍ଣ୍ଣତା — ଏହିସବୁ ହେଲା ସେମାନଙ୍କର ବିଭିନ୍ନ ରୂପ । ଏହି ଶକ୍ତି ଗୁଡ଼ିକୁ ସେମାନଙ୍କ ବିଭୂତି ସକଳ ମଧ୍ୟରେ ପ୍ରକାଶ ସକାଶେ ମାନବୀୟ ଆବରଣର ଆଶ୍ରୟରେ ସେମାନେ ନିଜର ସଙ୍ଗରେ ଜଗତ ମଧ୍ୟରେ ନେଇ ଆସିଛନ୍ତି ଏବଂ ଯେଉଁମାନେ ମା'ଙ୍କର ପାଞ୍ଚାତ ଓ ଜୀବନ୍ତ ପ୍ରଭାବ ପ୍ରତି ନିଜର ପାର୍ଥକ୍ୟ ପ୍ରକୃତିକୁ ଖୋଲି ଧରିପାରନ୍ତି, ସେମାନେ ସେମାନଙ୍କ ମଧ୍ୟରେ ଉର୍ଣ୍ଣିତ ଦିବ୍ୟ ସ୍ଥିତିର ଧର୍ମାନୁସାରେ ଏହି ସକଳ ଐଶ୍ୱର୍ଯ୍ୟ ପ୍ରତିଷ୍ଠିତ କରନ୍ତି । ଏହି ରୂପ ଚତୁଷ୍ଟୟକୁ ଆମେମାନେ ଏହି ଗୁରୋଟି ମହାନ ନାମ ଦେଉଛୁ — ମହେଶ୍ୱରୀ, ମହାକାଳୀ, ମହାଲକ୍ଷ୍ମୀ, ମହାସରସ୍ୱତୀ ।"

ଭାଗବାନେଶ୍ୱରୀ ମହେଶ୍ୱରୀ ହେଲେ ପରମ ଜ୍ଞାନର ଅଧିଷ୍ଠାତ୍ରୀ ଦେବୀ । ସେ ତାଙ୍କର ସାର୍ବଭୌମ ଜ୍ଞାନ ଦ୍ୱାରା ବିଶ୍ୱର କାର୍ଯ୍ୟ କରନ୍ତି । ସେ ହେଲେ ଅନିର୍ବଚନୀୟା, ମାନୁଷୀ ଚର୍ଚ୍ଚରୁଦ୍ଧି ଓ ଭଙ୍ଗାଶକ୍ତିର ଉର୍ଣ୍ଣରେ ଆସୀନା । ମନୁଷ୍ୟକୁ ଅତିମାନସର ବିଶାଳତା ଓ ଜ୍ୟୋତିର ଐଶ୍ୱର୍ଯ୍ୟ ଆଡ଼କୁ ସେ ଉନ୍ମୁକ୍ତ କରିଦିଅନ୍ତି । ମାନୁଷୀ ପ୍ରକୃତିକୁ ଭାଗବତ ସତ୍ୟରେ ନିର୍ମାଣ କରିବା ହେଲା ତାଙ୍କର କାର୍ଯ୍ୟ । ସେଥିପାଇଁ ସେ ପ୍ରତ୍ୟେକ ମନୁଷ୍ୟର ପ୍ରକୃତି ଅନୁସାରେ କାର୍ଯ୍ୟ କରନ୍ତି । ଜ୍ଞାନୀ ନିକଟରେ ତାଙ୍କ ପରାଜ୍ଞାନର ରହସ୍ୟ ଉନ୍ମୋଚନ କରନ୍ତି ଓ ଭଗବତ୍ ବିଦ୍ୟୁତ୍ତା ଓ ଅଜ୍ଞାନକୁ ଅଜ୍ଞାନତାର ଗହ୍ୱର ମଧ୍ୟରେ ବୁଡ଼ାଇ ରଖନ୍ତି । ରାକ୍ଷସ, ପିଶାଚ, ଭଗବତ୍ ବିରୋଧୀ ସକଳେ ହିଁ ତାଙ୍କର ସତ୍ୟ ଓ ସମସ୍ତକ ପ୍ରତି ତାଙ୍କର କରୁଣାର ପ୍ରଦୀପିତ । ତେବେ ତାଙ୍କ କରୁଣା ତାଙ୍କ ଜ୍ଞାନର ବଶବର୍ତ୍ତୀ ହୁଏ । ସ୍ଥିର, ଧୀର, ସମଦର୍ଶୀ ଭାବେ ସେ ଘଟଣା ଓ ବସ୍ତୁ ସମ୍ବନ୍ଧକୁ ଲକ୍ଷ୍ୟ କରନ୍ତି ଓ ତାଙ୍କର ବୋଧୁଜ୍ଞାନର ପ୍ରଭାବରେ ଯଥାର୍ଥ ସତ୍ୟକୁ ଉନ୍ମୋଚନ କରନ୍ତି । ସେ ପରମେଶ୍ୱରଙ୍କ ଅନୁଶାସନକୁ ପାଳନ

କରନ୍ତି । ପୃଷ୍ଠିର ବିଧାନ, କାଳ ବିଭାଗ ଓ ଭୂତ ଭବିଷ୍ୟତ ସକଳ ତାଙ୍କର ବୋଧୁଜ୍ଞାନ ଦ୍ୱାରା ସିଦ୍ଧାକୃତ । ଭବିଷ୍ୟତରେ ପୃଷ୍ଠି କିପରି ରୂପ ନେବ, କେଉଁ ଭାବେ ଜ୍ଞାନ ବିକାଶର ଧାରା ସ୍ୱଳିତ ହେବ ଓ କତ ମଧ୍ୟରେ କିପରି ଚିନ୍ତାଧର ବିକାଶ ଘଟିବ ତାହା ସେ ତାଙ୍କ ପୂଜନଶାଳ ପୃଷ୍ଠିରେ ସ୍ଥିର କରନ୍ତି । କାରଣ ସେ ହେଲେ ସେହି ଶକ୍ତିମୟା, ଜ୍ଞାନମୟା ଯେ ଆମମାନଙ୍କୁ ଅନନ୍ତ, ବିଶ୍ୱବ୍ୟାପୀ ବିଶାଳତା ଆଡ଼କୁ, ପରମ ଜ୍ୟୋତି ଓ ଜ୍ଞାନର ମହେଶ୍ୱର୍ଯ୍ୟ ଆଡ଼କୁ ଏବଂ ତାଙ୍କର ଚିରନ୍ତନ ଶକ୍ତିଧାରୀର ଅପ୍ରମେୟ ଗତିଜନ୍ମ ଆଡ଼କୁ ଉନ୍ମୁକ୍ତ କରିଦିଅନ୍ତି ।

କିନ୍ତୁ ମହାକାଳୀଙ୍କ ପ୍ରକୃତି ହେଲା ଅନ୍ୟ ପ୍ରକାର । ବଳ ଓ ବୀର୍ଯ୍ୟ ହେଲା ତାଙ୍କର ନିକସ୍ତ୍ର ବିଶେଷତ୍ୱ । ତାଙ୍କ ମଧ୍ୟରେ ଅଛି ପୂର୍ଣ୍ଣ ଶକ୍ତି ଓ ପୂର୍ଣ୍ଣସିଦ୍ଧି ଆଡ଼କୁ ଶକ୍ତିର ବିପୁଳ ଆବେଗ । ଦୁର୍ବଳ, ଭୀରୁ ମାନବ ପକ୍ଷରେ ତାଙ୍କର ଗୁପ୍ତ ପାଦା ଦାୟକ । ଅପୁର ଓ ଭଗବତ୍ ବିଦ୍ୟୁତ୍ତା ପ୍ରତି ଭୟଙ୍କର ତାଙ୍କର ମୁଖମଣ୍ଡଳ । କାରଣ ସେ ହେଲେ ଗଣ-ବିଳାସିନୀ, ସଂଗ୍ରାମ ପାଇଁ ସଦା ଉଦ୍ୟତ । ଅଦିବ୍ୟ ଶକ୍ତିର ଚିରଣ ପାଇଁ ସର୍ବଦା ଧାରଣ କରିଥାନ୍ତି ତାଙ୍କର ସର୍ବ ବିଜୟିନୀ ପ୍ରହରଣ । ଭାଗବତ କର୍ମରେ ସାମାନ୍ୟ ଔଦାସିନ୍ୟ ଓ ଶୈଥିଲ୍ୟ ତାଙ୍କର ଅସହ୍ୟ । ଯେ ଭୀରୁ, ଦୀର୍ଘସୂତା ଚତୁଷ୍ପାତ୍ ତାଙ୍କର ଗୁରୁକ ପ୍ରସାରରେ ଜର୍ଜରିତ ହୁଏ । କିନ୍ତୁ ଯେଉଁମାନଙ୍କ ଅଭାସ୍ୟା ଗାତ୍ର, ଯେଉଁମାନଙ୍କର ସଂକଳ୍ପ ଭଗବତ୍ ଅଭିମୁଖୀ ସେମାନେ ତାଙ୍କର ପ୍ରିୟ । ମା'ଙ୍କର ଏହି ଶକ୍ତି ରହିଛି କ୍ଷିପ୍ରତା ସକାଶେ ଓ ଆଶୁ ଫଳଦାୟୀ ପ୍ରଜ୍ଞାୟା ସକାଶେ । ଯାହାର ଅଭାବରେ ଦିନକରେ ଯେଉଁ କାର୍ଯ୍ୟ ହୁଏ ତାହା ସଂପୂର୍ଣ୍ଣ କରିବାକୁ ବହୁ ଶତାଦ୍ଧର ପ୍ରୟୋଜନ ହୁଅନ୍ତା । ମହାକାଳୀଙ୍କ ସ୍ନେହ ମଧ୍ୟ ତାଙ୍କ ଛୋଟ ପରି ଗାତ୍ର । ଯଦି ମା'ଙ୍କୁ ଏହି ଶକ୍ତି ସହ ଆସିବାକୁ ଦିଆହୁଏ, ତେବେ ଯେଉଁସବୁ ବାଧା ଆମମାନଙ୍କ ଅଗ୍ରଗତିକୁ ବ୍ୟାହତ କରନ୍ତି, ଯେଉଁସବୁ ଶତ୍ରୁ ସାଧକକୁ ଆଜ୍ଞମଣ କରନ୍ତି, ସେ ସବୁକୁ ସେ ମୁହୂର୍ତ୍ତକରେ ବୁଣି କରିଦିଅନ୍ତି ଓ କ୍ଷିପ୍ର ବେଗରେ ଆଧ୍ୟାତ୍ମିକ ସିଦ୍ଧି ଦିଗରେ ଚାଣି ନିଅନ୍ତି ।

କେବଳ ଜ୍ଞାନ ଓ ବଳହିଁ ପରାହରା ଜନନୀଙ୍କ ପ୍ରକାଶ ନୁହେଁ । ମା'ଙ୍କ ପ୍ରକୃତିର ଆଦୁରି ଗୋଟିଏ ପୃଷ୍ଠତର ରହସ୍ୟ ଅଛି ଯାହା ମନୁଷ୍ୟକୁ ଅଭିଭୂତ କରେ । ଜ୍ଞାନ ଓ ସାମର୍ଥ୍ୟର ଉର୍ଣ୍ଣରେ ଶାଶ୍ୱତ ସୌନ୍ଦର୍ଯ୍ୟ ଓ ଉଦ୍ରିୟ ଅନଧୁଗମ୍ୟ ଦିବ୍ୟ ଆନନ୍ଦର ରାଜ୍ୟ ବିଦ୍ୟମାନ । ଏହି ପ୍ରେମ ଓ ଆନନ୍ଦର ଅଧିଶ୍ୱରୀ ଦେବୀ ହେଲେ ମହାଲକ୍ଷ୍ମୀ । ଦେହଧାରୀ ଜୀବ ପାଖରେ ଭାଗବତୀ ଶକ୍ତିଙ୍କର ଏପରି କୌଶଳି ତିରବିମୋହନକାରୀ ପ୍ରକାଶ ଆଉ ନାହିଁ । ମନେହୁଏ ମହେଶ୍ୱରୀ ଯେପରି ଅତି ଦୁରର ବସ୍ତୁ ଓ ପାର୍ଥକ୍ୟ ପ୍ରକୃତିର କ୍ଷୁଦ୍ରତା ତାଙ୍କ ସମାପବର୍ଣ୍ଣୀ ହେବା ଅସମ୍ଭବ । ପୁନଶ୍ଚ ମନୁଷ୍ୟ ପ୍ରକୃତିର ଦୁର୍ବଳତା ମହାକାଳୀଙ୍କ ପ୍ରତ୍ୟକ୍ତା ସହ୍ୟ କରିପାରେ ନାହିଁ । କିନ୍ତୁ ମହାଲକ୍ଷ୍ମୀଙ୍କ ଆଡ଼କୁ ସମସ୍ତେ ଉନ୍ମୁକ୍ତ । ତାଙ୍କ ଆନନ୍ଦମୟ ସାଧିଧ୍ୟ ଜାଲ କରିବା ପରମ ସୌଭାଗ୍ୟ । ପୂର୍ଣ୍ଣତା ଠାରୁ ଆଗୋଳ ନିଃସୂତ ହେଲା ପରି ଏହି ମନୋହାରିଣୀ ଦେବୀଙ୍କଠାରୁ ଶ୍ରୀ, ଶୋଭା ଓ ସ୍ନେହ ଅବିରତ ପ୍ରବାହିତ ହେଉଥାଏ । ତାଙ୍କର ଅନୁପମ ପୃଷ୍ଠି ଓ ସ୍ଥିତହାସ୍ୟ ଦ୍ୱାରା ସେ ମନୁଷ୍ୟର ଅତରାୟୀକୁ ଦିବ୍ୟପାଶରେ ବନ୍ଧି ଦିଅନ୍ତି ।

କିନ୍ତୁ ଏହି ସୌମ୍ୟା, ଜ୍ଞାନମୟା ଦେବୀଙ୍କର ଉପସ୍ଥିତି ଧରି ଚତୁର୍ଣ୍ଣ ପାଇଁ ଜୀବନ ଓ ପରିବେଶର ସୁସଂଗତି ଓ ସୌନ୍ଦର୍ଯ୍ୟ, ଚିନ୍ତା ଓ ଅନୁଭବର ସୁସଂଗତି ଓ ସୌନ୍ଦର୍ଯ୍ୟ, ପ୍ରତ୍ୟେକ କର୍ମର ସୁସଂଗତି ଓ ସୌନ୍ଦର୍ଯ୍ୟ ଏକାନ୍ତ ଆବଶ୍ୟକ । ପ୍ରେମ ଓ ଆନନ୍ଦ ଯେଉଁଠାରେ ଜ୍ଞାନଚର ଉପକରଣ ସହିତ ମିଶ୍ରିତ ସେଠାରୁ ସେ ଅବିକଳେ ମୁଖ୍ୟ ଫେରାନ୍ତି ଏବଂ ତାଙ୍କର ବୈରବ କାଳିବାକୁ ଅନିଚ୍ଛା ପ୍ରକାଶ କରନ୍ତି । ଯାହାକିଛି ଯୋଗିକ ମାନବ ଅସଂସ୍କୃତ ତାହା ତାଙ୍କ ଆଗମନର ପ୍ରତିବନ୍ଧକ ହୁଏ । ଯେଉଁ ମାନବ ହୃଦୟରେ ପୁଣି ରହିଥାଏ ସ୍ୱାର୍ଥପରତା, ଦୃଷ୍ଟ, କାମା, ହିଁ ଯା ଅସୁୟା

ଚରଣଶାଳ ସେ ମୁଖ ଯେଉଁଠି ନିଅନ୍ତି ଓ ଅପେକ୍ଷା କରି ରହନ୍ତି । ଏହି ଚିତ୍ର ଦାନବପେତ୍ୟ ଉପସ୍ଥଳ ଦୁର୍ଦ୍ଦଶକୁ ବିଦୁରିତ ହେବାପରେ ପୁନର୍ବାର ସେ ତାଙ୍କର ଆନନ୍ଦମୟ ସାଧିଧ୍ୟ ପ୍ରଦାନ କରନ୍ତି । ସ୍ତେମ ଓ ସୌନ୍ଦର୍ଯ୍ୟ ମଧ୍ୟଦେଇ ସେ ମନୁଷ୍ୟକୁ ଭଗବାନଙ୍କ ପାଖରେ ଚାହିଁ ଦିଅନ୍ତି ।

ମହାସରସ୍ୱତୀ ହେଲେ ମା'ଙ୍କର କର୍ମଶାଳି, ତାଙ୍କର ପୂର୍ଣ୍ଣତାର ଓ ଶୁଖିଲାର ମୂର୍ତ୍ତି । ଶକ୍ତି ଚରୁଷ୍ଟ୍ୟ ମଧ୍ୟରେ ସେ କଳିଷା, କିନ୍ତୁ ନିପୁଣତାର ସହିତ ସେ କାର୍ଯ୍ୟ ସମ୍ପାଦନ କରନ୍ତି । ସେ ହେଲେ ଦିବ୍ୟ କୌଶଳ ଏବଂ ପରମ ବିଦଗ୍ଧତାର ଯାବତୀୟ କର୍ମର ଅଧିଷ୍ଠିତା ଦେବା । ମହାସରସ୍ୱତୀ ବିଶ୍ୱଶକ୍ତିରାଜିର ବୃହତ୍‌ଧାରା ଗୁଡ଼ିକୁ ପର୍ଯ୍ୟବେକ୍ଷଣ କରନ୍ତି । ସେ ସବୁର ସଂଗଠନ ଓ ପ୍ରୟୋଗ, ଅଳ୍ପ ପ୍ରତ୍ୟକ୍ଷର ସମାବେଶ ଓ ବିଭିନ୍ନ ବଳର ପାର୍ଥକ୍ୟ ଛାଡ଼ି ତାଙ୍କୁ ଦୃଷ୍ଟି ରଖୁଥାନ୍ତି । ବସ୍ତୁରାଜିର ପ୍ରୟୋଗକାଳ, ଗଠନକାଳ ଓ କାର୍ଯ୍ୟକାଳ ହେଲା ମହାସରସ୍ୱତୀଙ୍କ ରାଜ୍ୟ । ସ୍ୱଭାବର ନବରୂପାନ୍ତର କାର୍ଯ୍ୟ କଲାବେଳେ ତାଙ୍କର କାର୍ଯ୍ୟ ହୁଏ ଶୁଣାପସ୍ତୁକ । ଅପାମ ଧୈର୍ଯ୍ୟ ସହ ସେ କାର୍ଯ୍ୟ କରନ୍ତି । ତାଙ୍କ ଦୃଷ୍ଟିରେ କୌଣସି କାର୍ଯ୍ୟ ହେଉ ବା ନଗଣ୍ୟ ନୁହେଁ । ମନୁଷ୍ୟ ମଧ୍ୟରେ ଯେଉଁ ଦୋଷରୂପି ବା ଅପୂର୍ଣ୍ଣତା ରହିଛି ତାହାକୁ ସେ ଖୋଜି ବାହାର କରନ୍ତି ଏବଂ ଧାର ଅଧ୍ୟାବସାୟ ବନରେ ପୂର୍ଣ୍ଣତା ଦିଗକୁ ଆଗେଇ ନିଅନ୍ତି । ଅଧାର ମନୁଷ୍ୟ ପ୍ରକୃତି ଯେପରି ସହଜ ସଫଳତା ଗୁଣେ ଏବଂ କୌଣସି ସ୍ତରରେ କାର୍ଯ୍ୟକ୍ରମକୁ ଶେଷ କରିବାକୁ ଗୁଣେ, ସେପରି ସ୍ୱଭାବ ତାଙ୍କର ନୁହେଁ । ଅଯତ୍ନ, ଅବହେଳା ଓ ଆନନ୍ଦ୍ୟ ଛାଡ଼ି ସେ ଏକବାର ବିରୂପ । ପୂର୍ଣ୍ଣତା ପୂର୍ଣ୍ଣତାରୁ କମ୍ କିଛି ତାଙ୍କୁ ଖୁସି କରିପାରେ ନାହିଁ । କପଟକୁ ସର୍ବୋତ୍ତମ କରିବା ପାଇଁ ଯଦି ଅନଟକାଳ ପର୍ଯ୍ୟନ୍ତ ପରିଶ୍ରମ କରିବାକୁ ପଡ଼େ, ତେବେ ସେ ପ୍ରସ୍ତୁତ ଥାଆନ୍ତି । ତାଙ୍କ କାର୍ଯ୍ୟକ୍ରମ ଯେତେବେଳେ ଶେଷ ହୁଏ, ସେତେବେଳେ ଦେଖାଯାଏ ଯେ କୌଣସି ଅଂଶ ଅସଫଳ ଶ୍ରେଣୀରେ ଶାମିତ ହୋଇ ନାହିଁ, କିଛି ବି ବିସ୍ତୃତ ହୋଇ ନାହିଁ ଅଥବା ଦୋଷଯୁକ୍ତ କରି ରଖାଯାଇ ନାହିଁ । ସମସ୍ତେ ନିର୍ଦ୍ଦଳ, ପରିପୂର୍ଣ୍ଣ ଓ ଚମତ୍କାର ରାବେ ପୁସ୍ତକିତ ହୋଇ ରହିଛି । ତାଙ୍କର ଏକମାତ୍ର ଦାମ, ଆନମାନଙ୍କର ସଂକଳ୍ପ ଯେପରି ଏକମୁଖୀ ହୁଏ ଏବଂ ଏକ କଳିଷା ଚିତ୍ରରେ ଆମେ ପୂର୍ଣ୍ଣତା ଦିଗରେ ଅଗ୍ରସର ହେଉ । କାରଣ ସେ ଦୃଢ଼ା ଚିତ୍ତ ସହ୍ୟ କରି ପାରନ୍ତି ନାହିଁ । ଅଭିନୟ, ଛଳନା ଓ ଆତ୍ମ ପ୍ରତାରଣା ଛାଡ଼ି ସେ ନିର୍ଦ୍ଦୟ । ମା'ଙ୍କ ସକଳ ଶକ୍ତି ମଧ୍ୟରେ ମହାସରସ୍ୱତୀ ସ୍ତୁଳ ପ୍ରକୃତିର ନିକଟତମ । ମନୁଷ୍ୟର ସମସ୍ତ ଦୋଷ ତୁଟିକୁ ଅଧିକ ଧୈର୍ଯ୍ୟ ସହ ସେ ସହ୍ୟ କରି ଆସିଛନ୍ତି । ଅଭାବରେ ମାତା, ବିପଦରେ ବନ୍ଧୁ ଓ ଅନ୍ଧକାରରେ ପଥ ପ୍ରଦର୍ଶକ ରୂପେ ସେ ସର୍ବଦା ଆମ ପାଖେ ପାଖେ ରହିଛନ୍ତି । ବିଷୟ,

ଅବସାଦ ଓ ଅସ୍ଥିରତାର ସକଳ ମେଘକୁ ନିର୍ଦ୍ଦିଷ୍ଟ କରୁଛନ୍ତି ଓ ତାଙ୍କର ନିତ୍ୟ ବର୍ତ୍ତମାନର ସାହାଯ୍ୟ କଥା ସ୍ମରଣ କରାଇ ଆଶା ଓ ଆଲୋଚନା ପୂର୍ଣ୍ଣରଖି ବିଷ୍ଣୁ ଦେଉଛନ୍ତି ।

ଦିବ୍ୟ ଜନନୀଙ୍କର ଅନ୍ୟାନ୍ୟ ମହାରୂପ ଅଛି, କିନ୍ତୁ ସେମାନେ ସେପରି ସ୍ୱପ୍ନ ଭାବରେ ଅନୁଷ୍ଠାନ ଆସନ୍ତି ନାହିଁ । ପୁନଶ୍ଚ ସାମାବେଶ ଓ ଚମତ୍କାର ମନୁଷ୍ୟ ପ୍ରକୃତି ଏହି ସବୁ ମହତର ସରାକୁ ଧାରଣ କରିବା ଅସମର୍ଥ । ଯେତେବେଳେ ରୂପାନ୍ତର ମନ-ପ୍ରାଣ-ଦେହରେ ଶକ୍ତି ଚରୁଷ୍ଟ୍ୟ ତାଙ୍କର ଭାବା ବ୍ୟକ୍ତ କରିବେ ସେତେବେଳେ ମା'ଙ୍କର ଅନ୍ୟାନ୍ୟ ବିରାଟର ଶକ୍ତି ପାର୍ଥକ୍ୟ ଧାରାରେ ପ୍ରକାଶିତ ହେବେ । ଯେତେବେଳେ ମା'ଙ୍କର ଯାବତୀୟ ବିରୂପ ତାଙ୍କ ମଧ୍ୟରେ ଏକତ୍ରିତ ହେବେ, ସେତେବେଳେ ମା' ଅତି ମାନସ ମହାଶକ୍ତି ରୂପେ ପ୍ରକଟିତ ହେବେ ଏବଂ ତାଙ୍କର ଗୋକାଶୀତ ଜ୍ୟୋତି ପ୍ରବାହକୁ ଚତାରି ଆଣି ଏହିଠାରେ ବୁଲି ଦେବେ । ସେତେବେଳେ ମାନବ ପ୍ରକୃତି ସଜ୍ଜାୟ ଦିବ୍ୟ ପ୍ରକୃତିରେ ରୂପାନ୍ତର ହୋଇ ପାରିବ ।

ଏହି ରୂପାନ୍ତର ପାଇଁ ଆବଶ୍ୟକ ମା' ଓ ମା'ଙ୍କ ଶକ୍ତି ସକଳ ସାଧନରେ ଅନୁଷ୍ଠ ଆତ୍ମ ସମର୍ପଣ । ଯେତେବେଳେ ଆମେମାନେ ଅନ୍ତରରେ ଦିବ୍ୟଜନନୀଙ୍କ ସହିତ ଏକାନ୍ତ ହେବା ଏବଂ ଆନୁସାର ଅନୁଶିଖା ପ୍ରକୃତି କରି ରଖିବା ତେତେବେଳେ ତାଙ୍କର ଶକ୍ତି ଆମ ଭିତରେ ଜିଭା କରିବ ଓ ଆନମାନଙ୍କର ଚେତନାର ରୂପାନ୍ତର ଘଟିବ । ଶ୍ରୀ ଅରବିନ୍ଦ ନିର୍ଦ୍ଦେଶ ଯେ ଅତିମାନସ ରୂପାନ୍ତର ନିୟତି-ନିର୍ଦ୍ଦେଶ ଓ ପାର୍ଥକ୍ୟ ଚୈତନ୍ୟର ଜମା ବିବର୍ଦ୍ଧନରେ ତାହା ହେବା ଅନିବାର୍ଯ୍ୟ । ଏଥିପାଇଁ ଆବଶ୍ୟକ ଆନମାନଙ୍କର ଆବାହନ ଏବଂ ଉର୍ଦ୍ଧ୍ୱକୁ ଆଗତ ସତ୍ୟ ଓ ଜ୍ୟୋତିକୁ ଗ୍ରହଣ କରିବା ପାଇଁ ଦୃଢ଼ ସଂକଳ୍ପ । ଶ୍ରୀଅରବିନ୍ଦଙ୍କ ରାଷ୍ଟ୍ରାରେ-

“ଯେଉଁଠି ଉର୍ଦ୍ଧ୍ୱର ଅନୁମତି ଏବଂ ନିମ୍ନର ଆବାହନ, ଏ ଦୁଇର ମଧ୍ୟବର୍ତ୍ତୀ ହୋଇ ଉଭୟର ଆଦାନ ପ୍ରଦାନ ଘଟାଏ ତାହାହିଁ ଦିବ୍ୟଜନନୀଙ୍କର ସରା ଓ ଶକ୍ତି । କୌଣସି ମାନୁଷ୍ୟ ପ୍ରସାଦ ବା ଚପସା ନୁହେଁ, କେବଳ ମା'ଙ୍କର ଶକ୍ତିହିଁ ଆବରଣ, ଜିନି କରା ଦେଇପାରେ, ଆଧାରକୁ ଗଢ଼ିପାରେ, ଏହି ଚମ୍ପୂ, ମିଥ୍ୟା, ମୁଗ୍ଧ ଓ ଦେହନାପୂର୍ଣ୍ଣ ଜଗତରେ ଉତ୍ତାରି ଆଣିପାରେ ସତ୍ୟ, ଜ୍ୟୋତି, ଦିବ୍ୟଜୀବନ ଏବଂ ଅମର ଆନନ୍ଦ ।”

ବହୁବଚନ,  
ପୋ:ପ: ବେଞ୍ଚକାର  
ଝିଙ୍କା-କଟକ

ସ୍ୱପ୍ନାକାଶ



କମଳାଧର ଚନ୍ଦ୍ରାପାଳ ପୁରୀ ବନ୍ଦର

# ଦୀପ ଦେହି ଜ୍ୟୋତିର୍ଦେହି

ଇଂଜିନିୟର ରଘୁନାଥ ପାତ୍ର

“ଦୀପ ଦେହି ଜ୍ୟୋତିର୍ଦେହି ।” ଅର୍ଥ୍ୟ ମନାକ୍ଷରଣ ସୁଗ ସୁଗ ଧରି ତିମିରାଜ୍ଞଳ ଜଗତରେ ଆଲୋକ ବା ଜ୍ୟୋତିର ଅନୁସନ୍ଧାନ କରିଛନ୍ତି— “ତମସୋ ମା ଜ୍ୟୋତିର୍ଗମୟ । ମୃତ୍ୟୋ ମା ଅମୃତଂଗମୟ ॥” ପ୍ରାତ୍ୟପରି ସୁଦୂର ପାର୍ଶ୍ୱତ୍ୟରେ ମଧ୍ୟ ଜ୍ୟୋତିର ଅନୁରୂପ ଆବାହନ, ସୁସ୍ଥାଗତ । “Lead kindly light. Lead thou me on amidst the encircling gloom”

ଜ୍ୟୋତି ବା ଆଲୋକ ହିଁ ଜୀବନର ପ୍ରତୀକ । ପୂର୍ଣ୍ଣାବସ୍ଥାମାନଙ୍କ ମତରେ ମୃତ୍ୟୁର ମଧ୍ୟମାନଙ୍କର ମାଧ୍ୟକ ଶୀତାଳ ନିଷ୍ଠ ହୋଇଯାଇଥିଲେ ମଧ୍ୟ ସେମାନେ ଅଶରୀରା ଭାବେ ପ୍ରେତ ନା ପିତୃ ଲୋକରେ ବସବାସ କରନ୍ତି । କାର୍ତ୍ତିକ ମାସରେ ଅତ୍ୟନ୍ତ ଦେହ ସେମାନେ ଲୁପ୍ତକୁ ଅବଚରଣ କରୁଥିବା ହିନ୍ଦୁମାନଙ୍କର ବିଶ୍ୱାସ । ତେଣୁ ସେମାନଙ୍କ ପ୍ରାତ୍ୟର୍ଥେ ମହାକାରିକରେ ଦୀପଦାନର ବ୍ୟବସ୍ଥା ତିରାଚରିତ । ଦୀପାଲୋକରେ ପିତୃପିତାଗଣ ସବୁଷ୍ଟ ହୋଇ ଆମମାନଙ୍କର କଲ୍ୟାଣ ବାଞ୍ଛା କରିଥାଆନ୍ତି ।

ପ୍ରସିଦ୍ଧ ଐତିହାସିକ ଆବୁଲ୍‌ଫାଜଲ୍ ତାଙ୍କର ଆଇନ୍-ଇ-ଆକବରୀ ଓ ମୁସଲମାନ ପରିବ୍ରାଜକ ଆଲ୍‌ବରୁଣୀ ତାଙ୍କର ଭ୍ରମଣ କୃତାନ୍ତରେ ଦୀପାବଳୀର ଆଲୋକ ସଜା, ଅକ୍ଷଜାତା, ଆତସବାଜି (ବୋଧମତ) ଓ କଣ୍ଠା ପୂଜନ ବିଷୟରେ ଉଲ୍ଲେଖ କରିଛନ୍ତି । ଆଇନ୍-ଇ-ଆକବରୀରୁ ଜଣାଯାଏ, ସମ୍ରାଟ ଆକବର ତାଙ୍କର ଦୌଳତଖାନା ସମ୍ମୁଖରେ ୪୦ ଫୁଟ ଉଚ୍ଚ ବାଉଁଶ ପୋତି ଆକାଶଦୀପ ଜାଳୁଥିଲେ । ବରୋଦା ମଧୁକ୍ରିୟମରେ ଆଦ୍ୟାବଧି ମୁଣ୍ଡୁୟ ଆକାଶଦୀପ ସଂରକ୍ଷିତ ହୋଇ ରହିଛି । ହର୍ଷବର୍ଦ୍ଧନ ଓ ଗୁଲୁକ୍ୟ ରାଜା ତ୍ରିଭୁବନପାଳଙ୍କ ସମୟରେ ଦୀପାବଳୀ ପ୍ରଚଳନ ଥିବାର ପ୍ରମାଣ ଶିଳାଲିପି ଓ ‘ନାଗାନନ୍ଦ’ ଗ୍ରନ୍ଥରୁ ମିଳିଥାଏ । ସଂସ୍କୃତ କବି ସୋମଦେବ ସୁରାଜ ‘ସଶସ୍ତିକବଚ୍ଚ’ ଓ କାଶ୍ମୀରର ‘ନାକମତ ପୁରାଣ’ରୁ ଦୀପାବଳୀର ଆଲୋକୋତ୍ସବ ସ୍ୱରୂପ ।

ପ୍ରାଚୀନ ମିଶର ଓ ଚୀନରେ ଆଲୋକପର୍ବର ପ୍ରଚଳନ ଥିଲା । ଚୀନର ଚାଓ ଧର୍ମାବଳମାନୀମାନେ ଦୀପାବଳୀପରି ଲକ୍ଷ୍ମଣ ପର୍ବ ପାଳନ କରିଥାଆନ୍ତି । ଦୀପାବଳୀ ଓ ସୁରୋପର ହାଲୋଇନ୍ ପର୍ବ ମଧ୍ୟରେ ସାମଞ୍ଜସ୍ୟ ଦେଖାଯାଏ । କେଲ୍‌ଟିକ୍‌ମାନେ ଅକ୍ଟୋବର ୩୧ ତାରିଖକୁ ସାଧୁସକ୍ଷ ଦିବସ (All Saints day) ରୂପେ ପାଳନ କରିଥାଆନ୍ତି । ହିନ୍ଦୁମାନଙ୍କ ପରି ସେମାନଙ୍କର ବିଶ୍ୱାସ ଯେ ଦୀପାଲୋକ ଲୁଚିଥିବାବସ୍ତୁ ମାନବ ସମାଜରୁ ଦୂରେଇ ଦିଏ । ନେପାଳରେ

ଦୀପାବଳୀ ଦୀର୍ଘ ପଞ୍ଚ ଦିବସ ବ୍ୟାପୀ ପାଳନ କରାଯାଏ ଓ ଏହା ‘ପଶୁପତ’ ନାମରେ ଲୋକବିଦିତ । ପ୍ରଥମଦିନ ‘କାଳ ଦିବସରେ’ କାଳ ପକ୍ଷ, ଦ୍ୱିତୀୟ ଦିନ ‘ଶ୍ୱାନ ଦିବସ’ରେ କୁକୁର, ତୃତୀୟ ଦିନ ‘ଗୋ ଦିବସ’ରେ ଗୋ ମାତା, ଚତୁର୍ଥ ଦିନ ‘ବଳିବର୍ଦ୍ଧ ଦିବସ’ରେ ବଳଦ ଓ କ୍ଷତ୍ରୁ ସୁଖାଦ୍ୟ ଦେଇ ପୂଜା କରିଥାଆନ୍ତି । ଆମ ଦେଶରେ ଭ୍ରାତୃ ଦ୍ୱିତୀୟାପରି ପଞ୍ଚମଦିନ ଭ୍ରାତା ଓ ଭଗିନୀଙ୍କ ମଧ୍ୟରେ ବିଭିନ୍ନ ଖାଦ୍ୟ, ଉପହାର ଓ ସଦିହାର ବାର୍ତ୍ତା ବିନିମୟ ହୋଇଥାଏ । ତେଣୁ ନେପାଳର ଦୀପାବଳୀ ନିକୃଷ୍ଟ ଜାତ କାଳପକ୍ଷୀରୁ ଆରମ୍ଭକରି ଉତ୍କୃଷ୍ଟ ମାନବ ପୂଜନରେ ଚମତ୍କୃତ ଓ ପରିପୁଷ୍ଟ ।

ଦଶହରା ଓ ଦୋଳପର୍ବପରି ଭାଗତରେ ସର୍ବତ୍ର ଦୀପାବଳୀ ବା ଦିଆଳା ମତାନ୍ତରେ ପିମ୍ପେଇ ବା ପିପେଇ) ଜାତୀୟ ଆଲୋକପର୍ବ ରୂପେ ପାଳିତ ହୋଇଥାଏ । ବଙ୍ଗ, ବିହାର, ଉତ୍ତର ପ୍ରଦେଶ, ବମ୍ବେ ଓ ଗୁଜୁରାଟରେ ଦୀପାବଳୀ ମହାସମାରୋହରେ ପାଳିତ ହୋଇଥାଏ । ବିହାର ଓ ଉତ୍ତର ପ୍ରଦେଶରେ ଦୀପାବଳୀ ଶ୍ରୀରାମ ନରମା ପରି ଶ୍ରେଷ୍ଠ ପର୍ବ । ‘ଗୁଜୁରାଟବାସୀ କାର୍ତ୍ତିକ କୃଷ୍ଣ ତ୍ରୟୋଦଶୀରୁ ଅମାବାସ୍ୟା (ତୈନଦିନ) ଯଥାକ୍ରମେ ଧନ ଦିବସ, ରୂପ ବା ସୌନ୍ଦର୍ଯ୍ୟ ଦିବସ ଏବଂ କାଳ ବା ଭୟଙ୍କର ଦିବସରୂପେ ପାଳନ କରିଥାଆନ୍ତି ।

ସାଂସ୍କୃତିକ ଜୀବନର ବାର୍ତ୍ତାବହ ତଥା ଇତିହାସ ସ୍ମୃତିଧାରକ ଦୀପାବଳୀର ନିମ୍ନୋକ୍ତ ପୃଷ୍ଠଭୂମି ପ୍ରଣିଧାନଯୋଗ୍ୟ ।

(୧) ଭରବାନ ବାମନ ବିଷ୍ଣୁଙ୍କ ଅନୁମତିକ୍ରମେ ପ୍ରତିବର୍ଷ କାର୍ତ୍ତିକ ଅମାବାସ୍ୟାରେ ବଳିରାଜା ପାତାଳରୁ ଆସି ମର୍ତ୍ତ୍ୟଲୋକରେ ବିଚରଣ କରନ୍ତି । ତେଣୁ ମର୍ତ୍ତ୍ୟବାସୀ ଦାନବୀର ଓ ପ୍ରଜାବହଳ ବଳିରାଜାଙ୍କୁ ଦୀପାଲୋକରେ ସ୍ୱାଗତ ସମାପଣ କରିଥାଆନ୍ତି ।

(୨) ଦଶହରାଦିନ ଶ୍ରୀରାମଚନ୍ଦ୍ର ବିଜୟ ଯାତ୍ରା କରିଥିଲେ ଓ ଦୀପାବଳୀ ଦିନ ଅଯୋଧ୍ୟା ସିଂହାସନରେ ରାଜାଧିରାଜ ରୂପେ ଅଭିଷିକ୍ତ ହୋଇଥିଲେ । ନୟନାଭିରାମ ଶ୍ରୀରାମଙ୍କୁ ଭାଗ୍ୟବାନ ଅଯୋଧ୍ୟାବାସୀ ରାଜା ରୂପେ ପାଇ ପ୍ରହର୍ଷ ସମ୍ପୂର୍ଣ୍ଣତାର ସହିତ ଉଚ୍ଚ ଦିବସକୁ ଆନନ୍ଦ ମୁଖର କରିବା ପାଇଁ, ସମଗ୍ର ପୁର, ପକ୍ଷ ଓ ନଗରରେ, ଦୀପାବଳୀର ଆଲୋକୋତ୍ସବ ପାଳନ କରିଥିଲେ ।

(୩) ଦୀପାବଳୀରେ ଭୌମାପୁର ବା ନାରକାପୁରକୁ ଶତଗଦାରେ ଆଣିବାରୁ ବିନାଗରିକ ମସର୍ଦ୍ଦମା ଦିଆଯିବାରୁ ଦୀପାବଳୀ ନାଗକୋହର

ନାମରେ ପରିଚିତ । ମତାତରେ ମୂର୍ତ୍ତି ସ୍ୱରୂପ ଆଲୋକ ବର୍ଣ୍ଣିକାର  
 ସ୍ତମ୍ଭନରେ ଅନ୍ଧକାରର ସ୍ତମ୍ଭକ ନାରକ ପରାଭୂତ ହୋଇଥାଏ ।

(୪) ସ୍ତମ୍ଭଲୋକ (ମେହାବାର)କ ମହାନିର୍ଦ୍ଦାଶରେ ଜୈନମାନେ  
 ଦୀପାବଳୀ ସ୍ତମ୍ଭନ କରି ଜଗନ୍ନାଥା, ଜଲ୍ୟାଶମୟା ଲକ୍ଷ୍ମୀ ଦେବୀକୁ ପୂଜା  
 କରିଥାଆନ୍ତି । ଶ୍ରେଣୀମାନେ ଜୈନମାନେ ପ୍ରଥମ ଦିନ ଅନନ୍ତର ମାର୍ତ୍ତନ,  
 ଦ୍ୱିତୀୟ ଦିନ ରାସ୍ତା ଛକରେ ଭୂତସ୍ତେତକ ଆଚ୍ୟର୍ଯ୍ୟେ ପିଣ୍ଡକ ଓ ମିଷ୍ଟ ଦ୍ରବ୍ୟ  
 ପର୍ଯ୍ୟଣ, ତୃତୀୟ ଦିନ ପଂକ୍ତି ଭୋଜନ, ଆନୋକପକ୍ଷା ଓ ନୃପାଖ୍ୟା  
 ସ୍ତମ୍ଭନ କରିଥାଆନ୍ତି ।

(୫) କିମ୍ବଦନ୍ତୀରୁ ଜଣାଯାଏ, ସମ୍ରାଟ ବିକ୍ରମାଦିତ୍ୟ ଦୀପାବଳୀ  
 ଅମାବାସ୍ୟା ଦିନ ସିଂହାସନରୁତ ହୋଇ ସୁପ୍ରାଦ ସ୍ତମ୍ଭନ କରିଥିଲେ ଓ  
 ତଦବଧି ଦୀପାବଳୀ ନବବର୍ଷର ନବ ଦିବସ ରୂପେ ସମଗ୍ର ଦେଶରେ  
 ଗୃହୀତ ଓ ପାଳିତ ହୋଇ ଆସୁଛି ।

(୬) ଐତିହାସିକମାନଙ୍କ ମତରେ ଆର୍ଯ୍ୟମାନେ ପ୍ରଥମେ ଭରତ  
 ମେରୁରେ ବାସ କରୁଥିଲେ । ଶୀତ ଦିନ ଆସିଲେ ସୂର୍ଯ୍ୟ ଦକ୍ଷିଣାଘନ  
 ହୁଅନ୍ତି ଓ ଭରତ ମେରୁ ସ୍ତମ୍ଭନରେ ଛ' ମାସ ବ୍ୟାପୀ ରାତ୍ରିର ଅୟମାରମ  
 ହୋଇଥାଏ । ତେଣୁ ପୂର୍ବସୂଚି ସ୍ୱରୂପ ଦୀପାବଳୀ ଉତ୍ସବ ସର୍ବତ୍ର ପାଳନ  
 କରାଯାଏ ।

(୭) ସ୍ତେତ, ପିତୃଶର, ଧର୍ମ, ବିଷ୍ଣୁ, ଯମ ଓ ରୁଦ୍ରଙ୍କୁ ସମ୍ମାନ କରି  
 ବାର୍ଦ୍ଧିକ ଅମାବାସ୍ୟାରେ ଦୀପଦାନ ଦେଲେ ପିତୃପୁରୁଷମାନଙ୍କର ଉଦ୍ଧାର  
 ସହ ଆନମାନକର ପାଧ୍ୟାସିକ ଓ ଭୌତିକ ଉଚ୍ଚତା ଘଟିଯାଏ ।

(୮) ସାଧବପୁଅର 'ବୋଇତ ବଣିକ'କୁ ବାପଲ୍ୟ ମଣ୍ଡିତ କରିବା  
 ପାଇଁ ଓ ପୂର୍ବକଙ୍କ କୃତ୍ରିତର ଭୃଷ୍ୟା ସର୍ଗ'ବା ବା ସଚିତା ପୂଜା ପାଇଁ  
 ଆନୋକୋତ୍ତର କରାଯାଇଥିଲା ।

ଦୀପାବଳୀର ଦୀପାଲୋକ ଓ ଆତ୍ମବ୍ୟକ୍ତିରେ ଶବ୍ଦ ଅନିଷ୍ଟକାରୀ  
 ଜାତପତଙ୍ଗ ସମୂହେ ବିନଷ୍ଟ ହୁଅନ୍ତି ଓ ହିଂସ୍ରଚରୁମାନେ ଗାଁ ଗଣ୍ଡା ଓ  
 ଶବ୍ଦ୍ୟକ୍ଷେତ୍ର ଛାଡ଼ି ଜୟରେ ଦୂରକୁ ପଳାଇ ଯାଆନ୍ତି । ଦୀପାବଳୀ ଓ  
 ଆତ୍ମବ୍ୟକ୍ତି ଜନମାନସକୁ ଆନନ୍ଦମୁଖର କରିବା ପକ୍ଷେ ସଙ୍ଗେ  
 ବାସ୍ତୁମଣ୍ଡଳର ଯତ୍ନାତ୍ମକ ନିୟନ୍ତ୍ରଣ କରି ଧର୍ମଗୁଣକୁ ଶବ୍ଦ୍ୟଶ୍ୟାମଳା  
 କରିଥାଏ ।

ଦୀପାବଳୀର ସ୍ତମ୍ଭନ ଅନ୍ତର ସ୍ତମ୍ଭନ । ଏହା ଧର୍ମ, ଦର୍ଶନ ଓ  
 ବିଦ୍ଧାନର ସମନ୍ୱୟରେ ରୁଚିତ, ମହିମାନ୍ୱିତ । ଏହି ମହାପାର୍ବଣ  
 ପୂଜ୍ୟପୂଜା, ଗାୟତ୍ରୀ ସଂହତି, ସ୍ତୋତ୍ର, ମୈତ୍ରୀ ଓ ଧର୍ମଧାରଣା ରକ୍ଷା  
 କରିଥାଏ । "Science and religion no more Contradict  
 each other than light and electricity."—W. H.  
 Foulkes.



ସଂପାଦକ 'ମହାପ୍ରଭୁ  
 ତୁଳସୀ ଧାମ  
 ଲୋକନାଥ ଗୋଡ଼, ପୁରୀ-୭୫୨୦୦୧



ଭବନୀ ଦାଟଣାରେ ଆରମ୍ଭାକ୍ତ ସ୍ତମ୍ଭନ କରୁଛନ୍ତି ।

# ଚକାତୋଳା ଓ ଚକବନ୍ଧା

ଶ୍ରୀ ଦୁର୍ଯ୍ୟୋଧନ ନାୟକ

ଜଗତର ନାଥ ଜଗନ୍ନାଥଙ୍କୁ ଭଜନାରେ ଆଦରରେ ଚକାତୋଳା କରନ୍ତି । ଚକାତୋଳା ସର୍ବ ଶକ୍ତିମାନ, ସର୍ବଜ୍ଞ ଓ ସର୍ବବ୍ୟାପୀ ପୃଷ୍ଠି କର୍ମାଙ୍କର ପ୍ରତୀକ । ଅସୀମ ପରମାତ୍ମାଙ୍କର ସସୀମ ଧାରଣା ଦେବାପାଇଁ ପୃଷ୍ଠିକର୍ମା ଚକାତୋଳା ରୂପେ ପୁରିରେ ବିରାଜିତ । ଜଣେ ଗାଣିତିକ ତାଙ୍କ ଜୀବିତାରସ୍ଥାରେ ତାଙ୍କ ସବୁ ଶୂନ୍ୟବୋଲି ପ୍ରମାଣ କଲେ । ମାତ୍ର ମୃତ୍ୟୁର ଅବ୍ୟବହୃତ ପୂର୍ବରୁ ସେ ଅନୁଭବ କଲେ, ଶୂନ୍ୟ ଏକ ନିଶ୍ଚିତ ବସ୍ତୁ । ଏ ପରିବର୍ତ୍ତନଶୀଳ ଦୁନିଆରେ ଅପରିବର୍ତ୍ତନୀୟ ରହୁଥିବା ବସ୍ତୁ ହିଁ ଶୂନ୍ୟ । ଚକାତୋଳା ସେହି ଶୂନ୍ୟର ପ୍ରତୀକ । ଭଗବାନ ସ୍ତ୍ରୀମା ବିବେକାନନ୍ଦ କହନ୍ତି, "ଭଗବାନ ଗୋଟିଏ ବୁଦ୍ଧ । ଯାହାର କେନ୍ଦ୍ର ସର୍ବତ୍ର ବିଦ୍ୟମାନ ମାତ୍ର ପରିଧି ଅସୀମ ବା କଳ୍ପନାତୀତ । ଚକାତୋଳା ସେହି କ୍ଷୁଦ୍ରତମାପି କ୍ଷୁଦ୍ରତର ଓ ବୃହତ୍ତମାପି ବୃହତ୍ତର ବୁଦ୍ଧର ପ୍ରତୀକ । **He is nothing but everything** । ସେ କିଛି ନୁହଁନ୍ତି, ମାତ୍ର ସବୁ କିଛି ।

ଭଗବାନ ବୁଦ୍ଧ, ବେଦ ବର୍ଣ୍ଣିତ, ଭଗବାନ, ପୃଷ୍ଠିକର୍ମା ବା ଆତ୍ମା ସମନ୍ତେ କିଛି କହି ନାହାନ୍ତି । ତେଣୁ ତାଙ୍କୁ ବେଦ ବିରୋଧୀ କୁହାଯାଏ । ମାତ୍ର ସେ ବେଦକୁ ସର୍ବୋଚ୍ଚମତ୍ତାରେ ଅନୁଭବ କରିଛନ୍ତି । ତାଙ୍କ ମତରେ, ଦୁଇ ବିନା ଏକର, ଅନ୍ଧାର ବିନା ଆଲୋକର, ଅସତ୍ୟ ବିନା ସତ୍ୟର, ଶକ୍ତି ବିନା ଶିବର, ପ୍ରକୃତି ବିନା ପୁରୁଷର ଏବଂ ସଜ୍ଜାତ ବିନା ଭଗବାନର ଧାରଣା କରାଯାଇ ପାରେନା । ଭଗବାନ ଏକ ନୁହଁନ୍ତି କି ଅନେକ ନୁହଁନ୍ତି । ଆଲୋକ ନୁହଁନ୍ତି କି ଅନ୍ଧାର ନୁହଁନ୍ତି । ସତ୍ୟ ନୁହଁନ୍ତି କି ଅସତ୍ୟ ନୁହଁନ୍ତି । ଶିବ ନୁହଁନ୍ତି କି ଶକ୍ତି ନୁହଁନ୍ତି । ପୁରୁଷ ନୁହଁନ୍ତି କି ପ୍ରକୃତି ନୁହଁନ୍ତି । ଭଗବାନ । ଚିନିର ମଧୁରତା ସଦୃଶ ଭଗବାନ ଅତିତ୍ୟ ଅବ୍ୟକ୍ତି, ଅଚ୍ଚଳନୀୟ ତଥା ଅବର୍ତ୍ତନୀୟ ହେଲେହେଁ ଅନୁଭବନୀୟ । ତେଣୁ କାଣ୍ଡା ବିଶ୍ୱନାଥ ମନ୍ଦିରରେ ଭଗବାନ ଶିବଙ୍କୁ ଅନୁଭବ କରି ଭଗବାନ ଶଙ୍କରାଚାର୍ଯ୍ୟ ନିଜର ତିନୋଟି ଦୋଷ କ୍ଷମାର୍ଥେ ଭଗବାନଙ୍କୁ ପ୍ରାର୍ଥନା କରିଥିଲେ । ପ୍ରଥମତଃ, ଭଗବାନ ଅତିତ୍ୟ ଓ ଅସ୍ପେୟ । ତଥାପି ସେ ତାଙ୍କୁ ଜାଣିବାକୁ ଧ୍ୟାନରେ ଚିତା କରିଥିଲେ । ଦ୍ୱିତୀୟତଃ ଭଗବାନ ଅବ୍ୟକ୍ତ ଅଚ୍ଚଳନୀୟ ଓ ଅବର୍ତ୍ତନୀୟ । ତଥାପି ସେ ତାଙ୍କୁ ଚାହିଁବା କରି ବ୍ୟକ୍ତ କରିବାକୁ ପ୍ରାର୍ଥନାରେ ବର୍ତ୍ତନା କରିଥିଲେ । ତୃତୀୟତଃ ସେ ସର୍ବବ୍ୟାପୀ । ସର୍ବତ୍ର ବିଦ୍ୟମାନ । ତଥାପି ସେ ସ୍ୱଦୂର କେରକର କାଣ୍ଡା ବିଶ୍ୱନାଥ ମନ୍ଦିରକୁ ଯାଇଥିଲେ ଯେପରି କି ଭଗବାନ କେବଳ ସେହି

ମନ୍ଦିରରେ ଅଛନ୍ତି । ଆଉ କେଉଁଠି ନାହାନ୍ତି ।

ଚକାତୋଳା ହେଉଛନ୍ତି ସେହି ଅତିତ୍ୟ, ଅସ୍ପେୟ, ଅବ୍ୟକ୍ତ ଅଚ୍ଚଳନୀୟ ଓ ଅବର୍ତ୍ତନୀୟ । ଅସୀମ ପରମାତ୍ମାଙ୍କର ସସୀମ ପରିପ୍ରକାଶ । ଚକାତୋଳାକୁ ଉପରୁ ତଳକୁ ଅବା ତଳୁ ଉପରକୁ ମୋଡ଼ିଲେ ଯାହା, ବାମରୁ ଡାହାଣକୁ ଅବା ଡାହାଣରୁ ବାମକୁ ଘୁରାଇଲେ ତାହା । ଏ ପରିବର୍ତ୍ତନଶୀଳ ଦୁନିଆରେ ସେ ସବୁବେଳେ ଅପରିବର୍ତ୍ତନୀୟ ରହିଛନ୍ତି ଓ ରହିବେ ।

ଆବଶ୍ୟକତା ଉଦ୍ଭାବନର ଜନନୀ । କାମନା ପୃଷ୍ଠିର ଜନନୀ କାତୀନୀ ବ୍ରହ୍ମ ପର୍ଯ୍ୟନ୍ତ ମନସା କଳ୍ପିତ ଜଗତ । କାତୀନୀ ବ୍ରହ୍ମ ପର୍ଯ୍ୟନ୍ତ ସବୁ କାମନା ପ୍ରସୂତ । ଆମ ଭାଗବତ କହେ—

ମନ ଚୋହର ନିଜଗୁରୁ  
ଉଦ୍ଭବ କେତେରୁ ପଦ୍ମରୁ  
କର୍ମ ଚୋହର ନିଜଗୁରୁ  
ଉଦ୍ଭବ କେତେରୁ ପଦ୍ମରୁ

ମନରୁ କାମନା, କାମନାରୁ କର୍ମ, କର୍ମରୁ ପୃଷ୍ଠି । କାମନା ଚରିତାର୍ଥେ ଏକ ଅନେକ ହୋଇଛି । ପୁନରପି ଜନନୀ ପୁନରପି ମରଣୀ । ପିଅନ କିରାଣୀ, ଅପିସର, ମୂଖ୍ୟ ଶାସନ ଶତାବ, ମନ୍ତ୍ରୀ, ପ୍ରଧାନ ମନ୍ତ୍ରୀ ଓ ରାଷ୍ଟ୍ରପତି ହୋଇ, କାମନା ଚରିତ୍ରାର୍ଥେ ଜୀବ ବାରମ୍ବାର ଜନ୍ମ ମୃତ୍ୟୁର ସମ୍ମୁଖୀନ ହେଉଛି । ଶେଷରେ ସେ ଅନୁଭବ କରୁଛନ୍ତି । ଆମେରିକା ଅବା ଚାଷିଆର ରାଷ୍ଟ୍ରପତି ହେଲେବି ଶାନ୍ତି ନାହିଁ । ପୁଣି ପଛରେ ଗୋଟାଳ ସେ ଦୁଃଖ ପାଇଛି । ଦୁଃଖ ପଛରେ ଗୋଟାଳ ସାଧୁ ସଜ୍ଜମାନେ ଦୁଃଖ ପାଇଛନ୍ତି । ବିଶ୍ୱକବିଙ୍କ ଭାଷାରେ—

ଦୁଃଖର ଯାଦେର ଜୀବନ ଗତା  
ତା ଦେର ଆର ଦୁଃଖ କିଶେରେ ।

ଦୁଃଖ କଷ୍ଟର ଅଗ୍ନି ଦାହ ମଧ୍ୟରେ ମହାପୁରୁଷମାନଙ୍କ ମହତ ଜୀବନ ଶୁଦ୍ଧ ସୁବର୍ଣ୍ଣ ପରି କାଳ୍ପନାତନ ହୁଏ । ପୁଣି ଦୁଃଖ ଅପେକ୍ଷିକ । ଚଳନ୍ତ ଦୁଃଖକୁ ଯିଏ, ଭଗବାନଙ୍କର ଆଶିର୍ବାଦ ରୂପେ ଗ୍ରହଣ କରି ପାରିଛି । ତିଏ ହିଁ ପରମ ପୁଣୀ । ପୁଣି ଦୁଃଖକୁ ସମାନ ଭାବରେ ଗ୍ରହଣ କରି ନେବାହିଁ ବିଷୟ ।

ପର୍ବଶେଷରେ ଜୀବ ବୁଝେ କଣେ କେନେହି ଅବା କୃଷ୍ଣରେଣ ହେଲେ ବି ଶାନ୍ତି ନାହିଁ । ମନକୁ ଧନ ଦେଇ, ପାଗିନି ଖିଣି କେହି । ନିଆଁକୁ ଘିଅ ଦେଇ ଗିତାକା ହେବ ନାହିଁ ।

ଭଗବାନ ବୁଦ୍ଧଙ୍କ ପରି ସେ ଅନୁଭବ କରେ, କାମନାହିଁ ଦୁଃଖର କାରଣ କାମନାର ବିନାଶହିଁ ଦୁଃଖର ବିନାଶ । ଚକାତୋଳାକର ସର୍ବଶ୍ରେଷ୍ଠ ଭକ୍ତ ରାଜା ଉଦ୍‌ଦ୍ୟୁମ୍ନଙ୍କ ପରି ସେ ସ୍ଵାର୍ଥନା କରେ, ଜଗନ୍ନାଥ ମନ୍ଦିର ପୂର୍ବ ପୁରୁଷ କରିଛନ୍ତି ବୋଲି କହିବାକୁ, ତା ବଂଶରେ କେହି ନ ବୁଝନ୍ତୁ । କାମନା ବିହୀନ ପୁଷ୍ଟି ଉଦ୍‌ଦ୍ୟୁମ୍ନ ଓ ପୁଷ୍ଟିକର୍ତ୍ତା ଚକାତୋଳା ଏକ ଓ ଅଭିନ୍ନ ହୁଅନ୍ତି । ଶୂନ୍ୟ କାମନା ଚରିତାଥେଁ ଅନେକ ହୋଇ ଶେଷରେ ଶୂନ୍ୟରେ ଲୀନ ହୁଏ । ନଦୀ ସମୁଦ୍ରରେ ଲୀନ ହେଲେ, ନଦୀ ଜଳ ସମୁଦ୍ର ଜଳ ଓ ନଦୀ ସମୁଦ୍ର ହେଲାପରି, ଭକ୍ତ ଭଗବାନଙ୍କଠାରେ ଲୀନ ହୋଇ, ଭଗବାନ ହୋଇଯାଏ । ସେତେବେଳେ ଜୀବ ଅନୁଭବ କରେ, ସେ କିଛି ନୁହେଁ, ମାତ୍ର ସବୁ କିଛି । ସେ ଅନେକ ଭିତରେ ଥିବା ଏକିୟ । ସେ ଦେହ ନୁହେଁ, ଦେହୀ, ଶରୀର ନୁହେଁ ଶରୀରୀ । ଘଟ ନୁହେଁ ଆହା । ପରିବର୍ତ୍ତନଶୀଳ ଦୁନିଆରେ ସେ ଅପରିବର୍ତ୍ତନୀୟ ପରମାତ୍ମା । ସେ ଥିଲା, ସେ ଅଛି । ସେ ସବୁବେଳେ ରହିବ ।

ତାକୁ ଚିନି ପ୍ରକାରେ ଧାରଣା କରାଯାଇ ପାରେ । ପ୍ରଥମତଃ ସେ କିଜକୁ ଯାହା ଭାବୁଛି, ଦୃଶ୍ୟସ୍ପର୍ଶ ଅନ୍ୟମାନେ ତାକୁ ଯାହା ଭାବୁଛନ୍ତି ଓ ଚୂଚାୟତଃ ସେ ପ୍ରକୃତରେ ଯାହା, ତାର ପ୍ରାକୃତିକ ହିଁ ତାର ଆହା । ତାର ପ୍ରକୃତିକତା ନୁହେଁ ସେ ଯାହା ଥିଲା, ସେ ଯାହା ହୋଇଛି ଅବା ସେ ଯାହା ହେବ, ତାର ପ୍ରକୃତିକତା ହିଁ ଶୂନ୍ୟ ଏବଂ ସେହି ଶୂନ୍ୟ ବା ଚକାତୋଳା । ସର୍ବୋତ୍ତମ ପରିସ୍ଥିତିରେ ପୁଷ୍ଟି ଯାହା ହୋଇ ପାରିବ ତାହାହିଁ ପୁଷ୍ଟିକର୍ତ୍ତା ।

ଜଗନ୍ନାଥ, ବଳଭଦ୍ର ଓ ସୁଭଦ୍ରା ଅହେୟ, ଅଚିନ୍ତ୍ୟ, ଅବ୍ୟକ୍ତ ଅବୁଦ୍ଧନାୟକ ତଥା ଅବର୍ତ୍ତନୀୟ ହେଲେ ବି ଅନୁଭବନୀୟ, ନିରାକାର ପରମାତ୍ମାଙ୍କର ତ୍ରିବିଧ ଯାକାରାବଦ୍ଧ । ବଳଭଦ୍ର ସ୍ଥାଣୁ ( Inert ) ଦୁଇଦା ଗତି ( Motion ) ଓ ଜଗନ୍ନାଥ ଧାରଣା ( Existence ) ଅବଦ୍ଧ । ଜଗନ୍ନାଥ/ସତ ( Conception ) ଦୁଇଦା ହେଉଛନ୍ତି ଚିତ୍ ( Responsiveness ) ଏବଂ ବଳଭଦ୍ର ହେଉଛନ୍ତି ଆନନ୍ଦ ( Becoming ) ଚକାତୋଳା ହେଉଛନ୍ତି ଅପରିବର୍ତ୍ତନୀୟ ଶୂନ୍ୟ । ସେ ହେଉଛନ୍ତି ଭାବାତୀତ ଓ ଗୁଣାତୀତ ସନ୍ନିଦାନନ୍ଦ ।

ଚକାତୋଳାଙ୍କ ଧାରଣା ବିଜ୍ଞାନଠାରୁ ମଧ୍ୟ ଅଧିକ ବୈଜ୍ଞାନିକ, ବଳଭଦ୍ର ଅସଂଖ୍ୟ ନିଉଟ୍ଟନର ପ୍ରତୀକ । ସୁଭଦ୍ରା ଅସଂଖ୍ୟ ଇଲେକ୍ଟ୍ରନ୍‌ର ପ୍ରତୀକ । ଜଗନ୍ନାଥ ଅସଂଖ୍ୟ ପ୍ରୋଟନ୍‌ର ପ୍ରତୀକ । ସୁଭଦ୍ରା ଓ ଜଗନ୍ନାଥ ହେଉଛନ୍ତି ଚରମ ବିଭାଜନାବଦ୍ଧ ( Disintegraton ) ଏବଂ ବଳଭଦ୍ର ହେଉଛନ୍ତି ଚରମ ଏକତ୍ରିକରଣାବଦ୍ଧ ( Integration ) । ବିଭାଜନ ଓ ଏକତ୍ରିକରଣ ଚିରନ୍ତନ ନୀତିରେ ପରିଗୁଚିତ । ଏହାହିଁ ପୁଷ୍ଟିକର୍ତ୍ତାଙ୍କର ଶାସ୍ତ୍ର ନୀତି ଓ ପୁଷ୍ଟିର ବୈଶିଷ୍ଟ୍ୟ । ବିଭାଜନ ଓ ଏକତ୍ରିକରଣ, ପୁଷ୍ଟି ଓ ଲୟ'ର ଆଦି ନାହିଁ କି ଅନ୍ତ ନାହିଁ । କାମନା ହେତୁ ଏକ ଅନେକ ହୋଇଛନ୍ତି । କାମନା ବିହୀନ ହେଲେ, ଅନେକ ଏକ ହୋଇଯାଏ । କଳିଯୁଗ ହେଉଛି ଶାସ୍ତ୍ର ବିଭାଜନର ଚରମାବଦ୍ଧ । କଣେ ଯେତେ କଣ ହେବା କଥା ହୋଇଛି । ଆମେ ଜନକୁ ଗୁପାଡ଼ାରିତ ହେବୁ ।

ବିଶ୍ଵ ବ୍ରହ୍ମାଣ୍ଡ ପୁଷ୍ଟିକର୍ତ୍ତା ଚକାତୋଳାଙ୍କର ଗୋଟିଏ ପୁତ୍ର ବା କ୍ଷେତ୍ର ଥିଲା । ପୁଷ୍ଟିକର୍ତ୍ତା ଏକରୁ ଅନେକ ହେଲେ ପ୍ରଥମେ ସମସ୍ତେ ବିଶ୍ଵ ବ୍ରହ୍ମାଣ୍ଡକୁ ଏକତ୍ର ଉପଭୋଗ କଲେ । କାଳକ୍ରମେ ସେମାନେ ସ୍ଵାର୍ଥପର ହେଲେ । ସମସ୍ତେ ସମସ୍ତଙ୍କର ଭାବେ ଉପଭୋଗ ନକରି ବ୍ୟକ୍ତିଗତ ଭାବେ ଭୋଗ କରିବାକୁ ଚାହୁଁଲେ । ଫଳରେ ଗୋଟିଏ ପୁତ୍ର ବା କ୍ଷେତ୍ର ଆଜି ଅନେକ କ୍ଷେତ୍ରରେ ପରିଣତ ହେଲା । ପୁତ୍ରଗୁଡ଼ିକ ବାରମ୍ବାର ବିଭାଜିତ ହେଲା । ନିଉଟ୍ଟନ ବିଭାଜିତ ହୋଇ କୋଟି କୋଟି ଇଲେକ୍ଟ୍ରନ୍

ଓ ପ୍ରୋଟନ୍‌ ହେଲାପରି, ପୁଷ୍ଟି ବିଭାଜିତ ହୋଇ କୋଟି କୋଟି ପୁତ୍ର ଓ ପୁତ୍ର ମାନିକ ପୁଷ୍ଟି ହେଲେ । ବିଭାଜନ ବର୍ତ୍ତମାନ ଚରମ ସୀମାରେ ପହଞ୍ଚିଛି ।

ବିଭାଜିତ କ୍ଷେତ୍ରଗୁଡ଼ିକର ଏକତ୍ରିକରଣ ଦ୍ଵାରା ଅନେକକୁ ଏକ କରିବା ପାଇଁ ଚକବଦାହିଁ ପ୍ରଥମ ପଦକ୍ଷେପ । ବଡ଼ ଚେନିର୍ଦ୍ଦଳ ଗାନ୍ଧୀଜୀ—  
The old order changeth, yielding place to the new, And God Fatiluh Himself in many ways, lest one good custom, Would corrupt the Society.

ପୁରୁଣା ପ୍ରଥା ନୂତନ ପଦ୍ଧତ୍ତୁ ପଥ ଛାଡ଼ି ଦିଏ । ଭଗବାନ ବିଭିନ୍ନ ଉପାୟରେ ନିଜକୁ ପରିପୂର୍ଣ୍ଣ କରନ୍ତି । ନଚେତ୍ ଗୋଟିଏ ଉତ୍ତମ ପ୍ରଥା ସମାଜକୁ ଧ୍ଵଂସ କରି ଦିଅନ୍ତି । ସଂକ୍ଷେପରେ କହିଲେ, ପରିବର୍ତ୍ତନ ପୁଷ୍ଟିର ଶାସ୍ତ୍ର ନୀତି । ଆଜି ଯାହା ନୂଆ କାଳି ଗାହା ପୁରୁଣା ଏବଂ କାଳି ଯାହା ପୁରୁଣା ଥିଲା, ଆଜି ତାହା ନୂଆ ରୂପେ ଆଦୃତ ହେଉଛି । ଧର୍ମ ପରିପ୍ତ ହେଉଛି । ଦର୍ଶିତ୍ର ଧର୍ମ ହେଉଛି । ରାଜା ଫକୀର ହେଉଛି । ଫକୀର ରାଜା ହେଉଛି । ପୁଷ୍ଟିର ଘଟଣାବଳୀ ବଡ଼ତୀକ୍ତିର ଚକପତି ଗୁଚି ବୁଲିଛି ।

ଯାହା ହେବାର ଅଛି ନିଶ୍ଚୟ ହେବ । ବିଧିର ବିଧାନକୁ କେହି ଲଙ୍ଘନ କରିପାରିବେ ନାହିଁ । ପ୍ରତ୍ୟେକ ଜିୟାର ସମାନ ଓ ଚିପରିତ ମୁଖୀ ପ୍ରତିଜ୍ଞାୟା ନିଶ୍ଚୟ ହେବ । ବିଭାଜନ ଜାୟାର ପ୍ରତିଜ୍ଞାୟା ହେଉଛି ଏକତ୍ରିକରଣ । ବିଭାଜନ ଚରମ ସୀମାରେ ଉପନୀତ ହୋଇଥିବାରୁ, ଏକତ୍ରିକରଣ ହେବ ହିଁ ହେବ । ଚକବଦା ଏହି ଶାସ୍ତ୍ର ନୀତିର ପ୍ରଥମ ପଦକ୍ଷେପ ।

ମାନବ ଇତିହାସରୁ ଜଣାଯାଏ, ପୁଷ୍ଟିର ପ୍ରାଚୀନତ୍ତୁ, ସକଳ ଦୃଢ଼, ଦୁଇଟି କାରଣରୁ ପ୍ରସ୍ତୁତିତ ହୋଇଥାଏ । ପ୍ରଥମଟି ହେଲା ନୀରା ଓ ଦୃଶ୍ୟସ୍ପର୍ଶ ହେଲା ଜମି । ଦୃଢ଼ ହେବାର ନୀରା ହେଉଛି, ଜୀବ ସ୍ଵାର୍ଥୀତା ଭାବରେ ନ ଚଳି, ସ୍ଵାର୍ଥପର ଭାବରେ ଚଳିବାକୁ ଚାହୁଁବା । ସକଳ, ନିର୍ଜୀବ, ପୁଷ୍ଟିର ପ୍ରତ୍ୟେକ, ଶାସ୍ତ୍ର ନୀତିରେ ଚଳନ୍ତି । ମାତ୍ର ମଣିଷ ଅତି ଦୁଷ୍ଟିଆ ହୋଇ, ଅପ୍ରାକୃତିକ ବା ଛଳନାମୟ ପଦ୍ଧତ୍ତୁରେ ଚଳେ । ପୁଷ୍ଟିର ସବୁଠାରୁ ଅଧିକ ସ୍ଵାର୍ଥପର ଜୀବ ହେଲା ମଣିଷ । ସ୍ଵାର୍ଥପର ମଣିଷକୁ ସ୍ଵାର୍ଥୀତା କରିବା ପାଇଁ, ବିଭିନ୍ନ ଆଇନ ପ୍ରଣୟନ କରାଯାଇଛି । ଚନ୍ଦ୍ରଧର "ଚକବଦା ଆଇନ" ଅନ୍ୟତମ । ଚକବଦା ଦ୍ଵାରା ସ୍ଵାର୍ଥପର ମାନବକୁ ଜମଣୀ ସ୍ଵାର୍ଥୀତା କରି, କଳିଯୁଗରୁ ଆମେ ସତ୍ୟଯୁଗକୁ ଆଗେଇଯିବା ।

କଳିଯୁଗ ରୂପା ବିପ୍ଳବ ପଞ୍ଚମ ସର୍ବଧିକ ଚେର ହୋଇଥିଲା ୧୯୮୪ ମସିହା ଡିସେମ୍ବର ୩୧ ତାରିଖ ଦିନ । ଉକ୍ତ ତାରିଖ ରାତି ୧୨ଟା ଦୁଇଟି ବନ୍ଦ ହୋଇଛି ମାତ୍ର ପଞ୍ଚା ପୂର୍ବରତ ଗୁରୁ ବୁଲିଛି । ୨୦୦୦ ଖ୍ରୀଷ୍ଟାବ୍ଦରେ ପଞ୍ଚାଟି ପୁରା ବନ୍ଦ ହେବ । ସେତେବେଳେ ଆମେ ବୁଝିବା, ଦୂର୍ଯ୍ୟୋଧନ ପରି ଖରାପଥିବାରୁ ଦୁନିଆରୀ ଖରାପ ବୋଧ ହେଉଥିଲା । ଦୁର୍ଯ୍ୟୁଧିର ଜଳି ଭଲ ହେଲେ, ଦୁନିଆ ଭଲ ହେବ । ବିଗତ ପ୍ରତ୍ୟେକ ଜିୟାର ପ୍ରତିଜ୍ଞାୟା ହେବ । ପଞ୍ଚାଟି ବର୍ତ୍ତମାନ ଯେଉଁ ଆଡ଼କୁ ଗୁରୁଛି ୧୨୦୦୧ ଖ୍ରୀଷ୍ଟାବ୍ଦ ଜାନୁୟାରୀ ଏକ ତାରିଖରେ ତାହା ବିପରିତ ଦିଗକୁ ବୁଲିବ । ବର୍ତ୍ତମାନ ଦେହରଣା ଆତତ୍ୟାୟୀ ହେଉଛନ୍ତି । ସେତେବେଳେ ଆତତ୍ୟାୟୀ ଦେହରଣା ହେବେ । ବର୍ତ୍ତମାନ ପୂର୍ଣ୍ଣ ପୂର୍ଣ୍ଣ ଦିଗରେ ଉଦିତ ହେଉଛନ୍ତି । ସେତେବେଳେ ପୂର୍ଣ୍ଣ ପୂର୍ଣ୍ଣ ଦିଗରେ ଉଦିତ ହେବେ । କାରଣ ମାନବ ମାଧବକୁ ରୂପାନ୍ତରିତ ହେବ । କଣେ ଭାରଣାୟ, ପୂର୍ଣ୍ଣ କଳିକରୀ ଆତ୍ମ ଉଦୟ ହେଉଥିବା ନ ଦେଖି, ବଣେ ଆତକୁ ଅନାଭ, ହାପାନ ଆତ୍ମ ଉଦୟ ହେଉଥିବା ଦେଖି ପାରିବ । ବର୍ତ୍ତମାନ ପୁରୁଷ ଗାହାର କାମ କରୁଛନ୍ତି ଓ ନାରୀମାନେ ବୁଦ୍ଧକାମ କରୁଛନ୍ତି । ସେତେବେଳେ ପୁରୁଷ ଯେଉଁ ପୁରୁଷ ଥିବ ହେଲେ ଉଚ୍ଚେ ରହିବେ । ନାରୀମାନେ ପ୍ରକୃତି ରୂପରେ ସମସ୍ତ ଜମି ସଂସ୍କାର କରିବେ ।

ସଂକ୍ଷେପରେ କହିଲେ, ୨୦୦୧ ଖ୍ରୀଷ୍ଟାବ୍ଦରେ ମାର୍ଚ୍ଚସ୍ୱଳ୍ପ କଟିବାନୁଯାୟୀ, ସମସ୍ତେ ନିଜ ନିଜର ଉତ୍ତ୍ୟାନୁଯାୟୀ ପରିଶ୍ରମ କରିବେ ଓ ଆବଶ୍ୟକତାନୁଯାୟୀ ପାରିଶ୍ରମିକ ନେବେ । ଫଳରେ ଶ୍ରାସନର ଆବଶ୍ୟକତା ରହିବ ନାହିଁ । ମାତ୍ର ତାହା ମାର୍ଚ୍ଚସ୍ୱଳ୍ପ ହିଁସା ନୀତିରେ ଆଧାରିତ ନ ହୋଇ, ଗାନ୍ଧୀଜୀଙ୍କ ଅହିଂସା ନୀତିରେ ଆଧାରିତ ହେବ

ସବୁ, ଗଜ, ତମ ଆଦି ତ୍ରିବିଧ ପ୍ରକୃତ୍ୟାନୁଯାୟୀ କର୍ମମାନ ସଂପାଦିତ ହେଉଛି । ସମୁଦ୍ର ଶାନ୍ତିଦେଉଳ ଅତିକ୍ରମ କଲେ, ନୀଳ ସମୁଦ୍ର ସ୍ଥିର ସମତଳ ପ୍ରଣୟମାନ ହୁଏ । ତେଣୁ ବର୍ତ୍ତମାନ ଜଣେ ରାୟତର ବିଭିନ୍ନ ଭାଗରେ ଥିବା ଜମିକୁ ଖୁବ୍ ବେଶରେ ଶାନ୍ତି ଭାଗରେ ସାମାବଦ୍ଧ କରାଯିବ । ସାହିକ ରାୟତକୁ ଗୋଟିଏ ଚକରେ, ରାଜସିକ ରାୟତକୁ ଦୁଇଟି ଚକରେ ଓ ତାମସିକ ରାୟତକୁ ତିନୋଟି ଚକରେ ସବୁଷ୍ଟ କରାଯିବ । ପରବର୍ତ୍ତୀ ଚକବନ୍ଦୀ ବେଳକୁ ରାୟତମାନେ ଗୁଣରେ ନ ରହି,

ଗୁଣାତୀତ ତଥା ଭାବାତୀତ ହୋଇଯିବେ । ମାୟା ଅପସରିଯିବ । ମା'ସ ପୁତାଟିଏ ଦେଖୁ କୁଆମାନେ କାକା କିରି ଅନ୍ୟ କୁଆକୁ ତାଙ୍କି ଉପଭୋଗ କଲାପରି, ତିନିର ବାଟିଏ ପାଇ, ପିଣ୍ଡୁଡ଼ିମାନେ ସମସ୍ତଗତ ଭାବେ ଉପଭୋଗ କଲାପରି, ଆମେମାନେ ସ୍ୱାର୍ଥହୀନ ହୋଇ ପୁଷିର, ସକଳ ବସ୍ତୁ ସମସ୍ତଗତ ଭାବେ ଉପଭୋଗ କରିବା । ଭାରବତ ବାଣୀ—

ସକଳ ଘଟେ ଆତ୍ମା ଏକ

ଅସ୍ମାନ୍ନା ଜନକୁ ଅନେକ

ଆମେ ଅନୁଭବ କରିବା, ଏ ସବୁ କେବଳ ଚକବନ୍ଦୀ ମାଧ୍ୟମରେହିଁ ସମ୍ଭବ ହେବ ।

ଜୟ ଚକାଡୋଳା

ଉପ-ନିର୍ଦ୍ଦେଶକ, ଚକବନ୍ଦୀ

ଭୁବନେଶ୍ୱର-୧୪

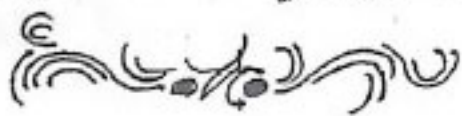



# ଗୁରୁତ୍ୱ ଗଢ଼ ଓ ସାମାଜିକ ଜଙ୍ଗଲ

ଡକ୍ଟର ଗୁରୁ ସୁଧାଦ ମହାନ୍ତି

୧୯୬୦ ମସିହା ସେପାଖର କଥା । ବସ୍ତୁ ଓ ସେବୁ ଆମ ଗ୍ରାମ୍ୟକୁ ଗଲାବେଳକୁ ଏକୃତ୍ୟା ତର ନାଗୁଥିଲା । ପାଠ ବିଲୋମିତର ରାସ୍ତାରେ ୩/୪ଟି ଜାଗା ଭାଗା ତରମାଟେ । ଆଶ୍ରମ ଚୋଟା, ପଠାଣ ଚୋଟା, ଦାସପର ଚୋଟା, ପାତ୍ରଚୋଟା ଓ ସରା ଶେଷକୁ ବେଲବଣ । ଆମ ବୁଢ଼ା ମାଆ କହେ, ସବୁ ଚୋଟାରେ କେହି ନା କେହି ଭୃତ, ଚାଆଣ, ବିରୁଗୁଣା ବସାବାହି ରହିଛନ୍ତି । ଆଶ୍ରମ ଚୋଟାରେ ମାଦନମାନେ ଥାଆନ୍ତି । ଅନ୍ଧାର ହେଲେ ଗାଝାରେ ଗଡ଼ନ୍ତି । ପଠାଣ ଚୋଟାରେ ଭୃତ ଗୋରୁ ହାତରେ ବାଟେଇ ପକାଏ । ଦାସ ଚୋଟାରେ ବରଗଢ଼ କୋରତରେ ବିରୁଗୁଣା ଗୋଡ଼ ଲମେଇ ତା ଚୁଆକୁ ସେବୁଥାଏ । କାଠ ପୋଲ ପାରି ହେଲେ ପାତ୍ରପର ଚୋଟା । ଗାଝା ଦୁଇ କଟରେ ଘଷ ହୋଇ ବଢ଼ିଥାଏ ଗଢ଼ଗୁଡ଼ାକ । ତାଳକୁ ତାଳଛନ୍ତି ଅନ୍ଧାର କରିଦେଇଥାଏ । ଦିନ ଦୁଇ ପ୍ରହର ବେଳେ ସୂର୍ଯ୍ୟ କିରଣ ଗୁର୍ଭରେ ପଡ଼ିବା ସୁଦ୍ଧା ସେ ଚୋଟାରେ କେହି ଦେଖୁନି । ଗାଆଁ ଯାକର ସବୁଯାକ ଭୃତ ସେଇଠି ରହନ୍ତି । ଯେତେ ଗୋଷ୍ଠୀଟିଏ ହେଲେ ସୁଦ୍ଧା କାଠପୋଲ ପାଖରେ ପହଞ୍ଚିବାମାତ୍ରେ ଚଳିଯିବ ।

ଆମ, ପଣସ, ଗୁରୁତ୍ୱ, ଗଢ଼ାଗା, କାମ୍ବୁ, ବେଲ ଇତ୍ୟାଦି ଗଢ଼ରେ ଘଷ ହୋଇ ବଢ଼ିଥିବା ଏ ସବୁ ଚୋଟା ଗତ ୨୫ ବର୍ଷ ଭିତରେ ନିଶ୍ଚିତ୍ ହୋଇଗଲାଣି । ଚୋଟାର ନିଦର୍ଶନ ସ୍ୱରୂପ ସାମାନ୍ୟ କେତେଟା ଗଢ଼ ଘାଡ଼ି ଆଉ ସବୁ କଟା ହୋଇଗଲାଣି । ଅନାବନା ଘାସ, ବୁଦା, ସାନସାନ ଗଢ଼ ସବୁ କୋପ ପାଇଗଲାଣି । ସେଠି ଆଉ ଗାଢ଼ ଗୋରୁ ବା ଛେଳି ମେଣ୍ଡା ବନ୍ଧୁ ନାହାନ୍ତି କି ମର୍କଟିଆକ କାଟେଣିଧରି ପତ୍ର କାଟିବାକୁ ଆସୁନି । ଦୂରରୁ ଗୁହଁଲେ ଗାଆଁ ଗୁଡ଼ାକ ଯେମିତି ଗଢ଼ିଆ ଗଢ଼ର ଦୂର୍ଗ ଭିତରେ ଲୁଚି ରହିଥିଲା, ଏବେ ସେ ଶ୍ୟାମଳିମା ଆଉ ନାହିଁ । ସାମାନ୍ୟ କେତେଟା ନଡ଼ିଆ, ଆମ ବା ଗୁରୁତ୍ୱ ଗଢ଼ ଘାଡ଼ିଦେଲେ ପୁରୁଣା ଗଢ଼ ସବୁ କଟା ହୋଇ ଗଲାଣି । ଗୋରୁଗାଢ଼ ଘରୁ ବାହାରିଲା ମାତ୍ରେ ଚୋଟା ମାଳରେ ପଶୁଥିଲେ । ଗଢ଼ତଳର ଘାସ ବୁଦାକୁ ଯାହା ମିରୁଥିଲା ତାକୁ ଘାଡ଼ି ଗଢ଼ରୁ ଝୁରୁଥିବା ସଦ୍ୟ ପାଟିନା ବର, ଅଶୁରୁଥ, ବେଲ, ତିମିରି ଆମପତ୍ର ସବୁ ଖାଉଥିଲେ । ଗାଢ଼ଆଳ ବା ମର୍କଟିଆକମାନେ କାଟେଣି ଭିଗେଇ ବର, ଅଶୁରୁଥ, ଶିରିଷ, ଆଛୁ, ଫାଣ, ଶିମିଳି ଆଦି ଚାଳକାଟି ଗୋରୁକୁ ଖୁଆଉଥିଲେ । ବାରିଗାହି ଓ ପାଣ ସାହିର ପିଲାମାନେ ମର୍କଟିଖୁଆ ଥୁଆ ତାଙ୍ଗସବୁ ସାଉଣି ଜଳ କରିବାକୁ ନେଇ ଯାଉଥିଲେ, ସେ ସବୁ କଥା ଆଉନାହିଁ ।

ସେ ସମୟର ଗଢ଼ ଭିତରୁ ଗୋଟିଏ ଗୁରୁତ୍ୱ ଗଢ଼ ପାଞ୍ଚବର୍ଷ ବେଳ ବିଜା ହେଲା । ଲୋକେ ବଢ଼ାବଢ଼ି ହୋଇ ଚିନି ହଜାର ପର୍ଯ୍ୟନ୍ତ ଗଢ଼େ । ଯେଉଁ ଲୋକ ଚିନିହଜାରକୁ କିଣିଲା ସେ ଗଢ଼ କାଟି ନପାରି ଇତ୍ୟାଦି ପଦେଣା କଲା । ପ୍ରାୟ ବିଶିଷ୍ଟପୁଟ ଗୋଟିଏର ବିଶିଷ୍ଟ ସେ ଗଢ଼ର ଗଢ଼ି । ତାଳଗୁଡ଼ାକ ତା'ର ଗୋଟାଏ ଗୋଟାଏ ବଡ଼ ଗଢ଼ ପରି । ସେ ଗଢ଼ ହଣା ହେଲା ବେଳେ ମର୍କଟିଆକମାନେ ପତ୍ରସବୁ ନେଇ ମର୍କଟି ଖୋଇଲେ । ପ୍ରାୟ ପଦର ଦିନ ଧରି ସେ ଗଢ଼ ହଣା କାମ ଚାଲିଲା । ମର୍କଟି ଗୋଠ କମାହୋଇ ପତ୍ର ଖାଇଲେ । ଗାଆଁ ଲୋକେ ତାଳ ପାଣି ପ୍ରତି ଶରତ କାଠକୁ ଦେତ ଶହ ଟଙ୍କା ମୂଲ୍ୟ କରି ନେଲେ । ପ୍ରାୟ ୨୦ ଶରତ ତାଳ ବିଜା ହେଲା । ତା ପରେ ବୃହଦାଜାର ଗଢ଼ିତା ପିଆ ହୋଇ ରହିଲା ୩/୪ ମାସ । ଗୋଟିଏ କରତକରକୁ ଲୋକମାନେ ଯାଇ ଚିନିହଜାର ଟଙ୍କା ମୂଲ୍ୟ କରି ଗଢ଼ିତାକୁ କାଟି ଚୁକରେ ସୁଇଣ୍ଡ କଲେ । ଗୁରୁତ୍ୱ ଗଢ଼ଟାଏ ଛଅ ହଜାର ଟଙ୍କାରେ ବିଜା ହେବ । ବୋଲି କେହି ବିଶ୍ୱାସ କରୁ ନଥିଲେ । ୨୦/୨୨ ପୁଟ ଲମ୍ବର ଗଢ଼ିତାଏ ପିଟା ଜରତରେ କଟା ହୋଇ ପଡ଼ିଥାଏ । ଗୋଲେଇଟା ସାଗା ଖାଲି ମସ୍ତ । ଶିଶୁକାଠ ପରି ବଳା ମିରୁମିରୁ ବିଶୁଥାଏ । ନିଧୁ ମହାରଣା ନହିଲା ଆମର ଏଠି ବିଶିଷ୍ଟକୁ ସୁଧିଆ ନାହିଁ । ନେହିଲେ ଆମେ ଏ କାଠ ଛାଡ଼ି ନଥାନ୍ତୁ । ଅଧିକାଂଶ ଗାଆଁ ଗଞ୍ଜାରେ ଗଢ଼ ଲଗେଇବା ପାଇଁ ସାମାଜିକ ଜଙ୍ଗଲ ବିନାଶ ସୃଷ୍ଟି ହୋଇଛି । ଗାଢ଼ପଥର ଦୁଇ ପାଖରେ ମଧ୍ୟ ଜଙ୍ଗଲ ସୃଷ୍ଟି ହେଉଛି; ମାତ୍ର ଯେଉଁ ସବୁ ଗଢ଼ ଲାଗୁଛି ସେ ସବୁ ଗଢ଼ କେବଳ ତାଳ ହୋଇ ଯୋଗ୍ୟ । ଗୋରୁ ଗାଢ଼ ବା ଛେଳି ମେଣ୍ଡା ସେ ସବୁ ଗଢ଼ର ପତ୍ର ଖାଆନ୍ତି ନାହିଁ । ପଲ ମଝି କି ଧୁଲ ନାହିଁ । ଗୁରୁତ୍ୱ ପରି ପ୍ରକାଶ ସୁମ ହୋଇ ସେସବୁ ଗଢ଼ ବଢ଼ିବ କି ନା, ଭବିଷ୍ୟତ ନହିବ; ମାତ୍ର ଗାଆଁ ଲୋକଙ୍କ ଗୁହଁତା ମେଣ୍ଡାକଟା ପରି ଗଢ଼ିଟିଏ କେବଳ ଗୁରୁତ୍ୱ ।

ବାଲେଶ୍ୱର ଅଞ୍ଚଳରେ ଲୋକେ ଏ ଗଢ଼କୁ ନିତ୍ୟାନ୍ତରା କରନ୍ତି । ସାଧାରଣତଃ ଉପକୂଳବର୍ତ୍ତୀ ଜିଲ୍ଲାମାନଙ୍କରେ ଗୁରୁତ୍ୱ ଏକ ବିଶ୍ୟାତ ଗଢ଼ । ଦୁଇ ପ୍ରକାରର ଗୁରୁତ୍ୱ ଗଢ଼ ଦେଖାଯାଏ । ଛୋଟ ଗୁରୁତ୍ୱ ଓ ବଡ଼ ଗୁରୁତ୍ୱ । ଛୋଟ ଗୁରୁତ୍ୱ ହେଉଛି ଏକ ସୁତୁ କାଗଜ ଅନାବନ ଗଢ଼ । ସାଧାରଣତଃ ଖେଳ ଗଢ଼ରେ ଏ ଗଢ଼ ଗାଢ଼ ଜଡ଼, ନାଳବଡ଼, ନଈ ବର ବା ପଡ଼ିଆରେ ଅରମା ହୋଇ ଗଠେ । ଏ ଗଢ଼ର ପତ୍ର ଗଢ଼ାଏ । ବେଶ୍ୱି ଗୋରୁଗାଢ଼ ଖାଆନ୍ତି ନାହିଁ । ମାତ୍ର ବଡ଼ ଗୁରୁତ୍ୱ ଶିରିଷ କାଟିବା ଗଢ଼ । ଏ ଗଢ଼ ଖୁବ୍ ବଡ଼ ହୁଏ । ଶାଖା ପ୍ରଶାଖା ମେଣ୍ଡି ହେତୁ ତାଳ ଟିଏ ।

ଆୟତନରେ ବରଗଛ ଚଳନ୍ତୁ ଏ ଗଛର ଛାନ୍ଦ । ଗୋଟିଏ ଗଛ ଗୁଣେ ବା ଦୁଇ ଗୁଣ ଆୟତନରେ ଛାଇକରେ । ମାତ୍ର ଗୁଳୁଆ ଛାଇରେ ଘାସ ବେଶ୍ ଉଧେଇ ପାରେ । ବର୍ଷାବେଳେଏ ଗଛର ପତ୍ରଦୁଣି ହୋଇଯାଏ । ତେଣୁ ଗୁଳୁଆ ମୂଳେ ଉଠିଥିବା ଗଛ ଉପରେ ବର୍ଷାଜଳ ପଡ଼େ ।

ଶାତଦିନେ ଗୁଳୁଆ ଗଛ ଫୁଲରେ ଭରିଯାଏ । ତହିଁରୁ ଲମ୍ବ ଲମ୍ବ ଛୁଇଁ ହୁଏ । ଖରାଦିନେ ଏସବୁ ଫଳ ପାଡ଼େ । ଗୁଳୁଆଫଳ ପାଟିଲେ କଳା ଦେଖାଯାଏ । ପାଟିଲା ଗୁଳୁଆ ଫଳରୁ ଯେମିତି ଗୁଡ଼ ଝରୁଥାଏ ସ୍ୱାଦିଆତେ ମିଠା ବାସ୍ନା ହୁଏ । ତଳେ ପଡ଼ିଥିବା ଫଳରେ କନ୍ଦା ପିମ୍ପୁଡ଼ି ବେବଟି । ଗାଈ ଗୋରୁ ଗୁଳୁଆ ଫଳ ସ୍ୱେଚ୍ଛା ଖାଇଲାବେଳେ ପିଲାଏ ମିଠା ଖାଇଲା ପରି ଲାଳ ଗଢା ହୁଏ । ଖୁବ୍ ଶକ୍ତି ଦାୟକ ଏଇ ଫଳ । ଗୁଳୁଆ ପତ୍ରର ଖାଦ୍ୟ ଗୁଣ ଯେ କୌଣସି ରବି ଜାଗାଘାସ ଘାସ ସହିତ ତୁଳନାୟ । ପାକଳ ପତ୍ରରେ ଶତକଡା ୩୫ ରୁ ୪୫ ଭାଗ ଶୁଷ୍କ ଖାଦ୍ୟ ଥାଏ । ଏକ କିଲୋ ଗୁଳୁଆ ପତ୍ରରେ ୬୦ ରୁ ୭୦ ଗ୍ରାମ୍ ପର୍ଯ୍ୟନ୍ତ ପୁଷ୍ଟିପାତ୍ର, ୨୮ ରୁ ୩୦ ଗ୍ରାମ୍ ସ୍ୱେଦପାତ୍ର ଓ ୨୦୦/୨୩୦ ଗ୍ରାମ୍ ସମୁଦାୟ ସୁପତ୍ୟ ଖାଦ୍ୟପାତ୍ର ଥାଏ ।

ଗୁଳୁଆ ଫଳରେ ଶତକଡା ୧୬ ଭାଗ ପୁଷ୍ଟିପାତ୍ର, ୭ ଭାଗ ସ୍ୱେଦପାତ୍ର, ୫ ଭାଗ ଚକ୍ଷୁ, ୯ ଭାଗ ଖଣିଜ ଖାଦ୍ୟ ଓ ୫୯ ଭାଗ ସମୁଦାୟ ସୁପତ୍ୟ ଖାଦ୍ୟପାତ୍ର ଥାଏ । ମୁଗ ବା ବିରି ଜାଗାଘାସ ଖାଦ୍ୟ ଶସ୍ୟ ସହିତ ଏହା କେତେକାଂଶରେ ତୁଳନାୟ । ତେଣୁ ଗୁଳୁଆ ଗଛରୁ ଗୋରୁ

ଗାଈଙ୍କ ଲାଗି ସବୁଜ ଗୋଖାଦ୍ୟ ତଥା ଦାନାରେ ମିଶିଲାଭଳି ଫଳ ମିଳେ । ଗୋଟିଏ ଗାଈ ବା ବଳଦ ପାଇଁ ଦିନକୁ ଯଦି ମାତ୍ର ଗୁଳି/ପାଞ୍ଚ କିଲୋ ଗୁଳୁଆ ପତ୍ର ମିଳେ ତେବେ ଖାଲି ନଡ଼ା ଓ ଦାନା ଖୁଆଇ ତାକୁ ସଜନନକ୍ଷମ ରଖାଯାଇ ପାରିବ । ଆଜିକାଲି ଘାସପତ୍ର ବା ସବୁଜ ଗୋଖାଦ୍ୟ ନ ମିଳିବାରୁ ଗାଈମାନଙ୍କ ବନ୍ଧ୍ୟା ଗୋଗ ବହୁଛି । ତେଣୁ ବାଡ଼ିରେ ଗୋଟିଏ ବଡ଼ ଗୁଳୁଆ ଗଛ ଥିଲେ ବର୍ଷର ସବୁ ସମୟରେ ଗୋଟିଏ ଗାଈର ସର୍ବନିମ୍ନ ସବୁଜ ଗୋଖାଦ୍ୟ ଗୁଡ଼ିବା ମେଣ୍ଟାଯାଇ ପାରିବ ।

ଆଜିକାଲି ଯେଉଁକି ଗୋଚର ବା ଗୁରଣ ଭୂମିର ଅଭାବ ହେଲାଣି, ଗାଁ ଗହଳିରେ ତଥା ଚାଷୀର ଦୁଇ ପାର୍ଶ୍ୱରେ ଯଦି ଖାଲି ଗୁଳୁଆ ଗଛ ରୋଗ ଦିଆଯାଇ ପାରନ୍ତା ତାହେଲେ ଗୋ ଖାଦ୍ୟ ଉତ୍ପାଦନ କ୍ଷେତ୍ରରେ ଦେଶର ଉଲ୍ଲେଖନୀୟ ଲକ୍ଷ୍ୟ ହାସଲ ହୋଇପାରନ୍ତା । ଏତଦ୍ ବ୍ୟତୀତ ଜାଲେଣିକାଠ ଓ ଗୁହ ନିର୍ମାଣ ତଥା ଗୃହୋପକରଣ ତିଆରି ଦିଗରେ ଯଥେଷ୍ଟ ପରିମାଣର ଶକ୍ତି ଦରର କାଠ ଉତ୍ପାଦିତ ହୋଇପାରନ୍ତା

ଆଜିର ଗ୍ରାମ୍ୟ ଜୀବନ ତଥା ସମାଜିକ ଅର୍ଥନୀତି ଉପରେ ଗୁଳୁଆ ଗଛ ତୁଳନାରେ ବର, ଅଗ୍ରତଥ, ମହାଲିମ, ଆମ, କେନ୍ଦୁ, କୃଷ୍ଣଚୂଡ଼ା, ଦେବଦାରୁ ବା ଯେକୌଣସି ବିଦେଶୀ ଗଛର ମୂଲ୍ୟ ବହୁତ ଅଧିକ ।

ଜଗନ୍ନାଥ ସତକ  
ବାଦାମବାଡ଼ି, କଟକ-୧୨



ଶ୍ରୀ ଚିନ୍ତାମଣି, କଟକ

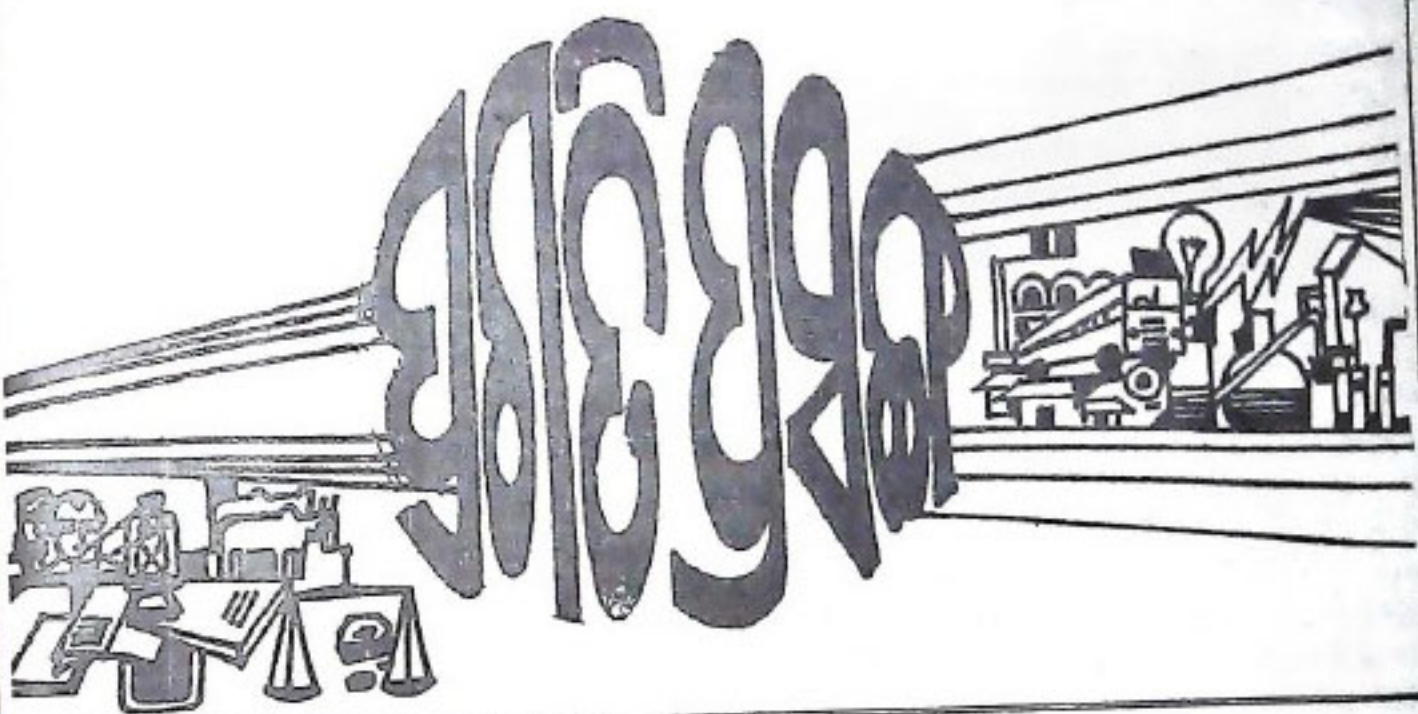

### ଫସଲଦାନକଳତ ପରିସ୍ଥିତିର ମୁକାବଲ

କଳାହାଣ୍ଡି ଜିଲ୍ଲା ସମେତ ରାଜ୍ୟର ବିଭିନ୍ନ ଅଞ୍ଚଳରେ ସ୍ୱଳ୍ପ ବୃଷ୍ଟିପାତ ଯୋଗୁଁ ଫସଲହାନି ଆଶଙ୍କା କରାଯାଉଥିବାରୁ ରାଜ୍ୟ ସରକାର ପରିସ୍ଥିତିର ମୁକାବିଲ କରିବା ପାଇଁ କେତେକ ନିର୍ଦ୍ଦିଷ୍ଟ ପଦକ୍ଷେପ ଗ୍ରହଣ କରିଛନ୍ତି ।

ଭାର ୨୨-୯-୧୯୮୭ ତାରିଖରେ ରାଜ୍ୟ ସଚିବାଳୟଠାରେ ଅନୁଷ୍ଠିତ ଏକ ଉଚ୍ଚସ୍ତରୀୟ ବୈଠକରେ ମୁଖ୍ୟମନ୍ତ୍ରୀ ଶ୍ରୀ ଜାନକୀ ଚଲୁଇ ପନୋୟକ କଳାହାଣ୍ଡି ଜିଲ୍ଲା ଓ ଫସଲହାନିର ଆଶଙ୍କା ଥିବା ଅନ୍ୟାନ୍ୟ ଅଞ୍ଚଳରେ କାର୍ଯ୍ୟକାରୀ ହେଉଥିବା ବିଭିନ୍ନ କାର୍ଯ୍ୟକ୍ରମର ସମୀକ୍ଷା କରିଥିଲେ । ଏହି ବୈଠକରେ ମୁଖ୍ୟମନ୍ତ୍ରୀଙ୍କ ସହ ରାଜ୍ୟ ମନ୍ତ୍ରୀ ଶ୍ରୀ ଯୁଗଳ କିଶୋର ପଟ୍ଟନାୟକ ଓ କୃଷିମନ୍ତ୍ରୀ ଶ୍ରୀ ରାସବିହାରୀ ବେହେରା ମଧ୍ୟ ଆଲୋଚନା କରିଥିଲେ । ପରିସ୍ଥିତିର ଗୁରୁତ୍ୱ ଦୃଷ୍ଟିରୁ ତଳିତ ଖରିଫ ଋତୁରେ ଯେଉଁ ଅଞ୍ଚଳରେ ଗୁଣ୍ଡାମାଟି ଉଠା ଜଳସେଚନ ନିଗମର ପଏଣ୍ଟ୍ ପାଇଁ ନେବାକୁ ବୃତ୍ତିବଦ୍ଧ ହେବେ, ସେସବୁ ଅଞ୍ଚଳରେ ସେମାନଙ୍କୁ ଜଳକରର ଶତକଡ଼ା ୫୦ ଭାଗ ରିହାତି ହାରରେ ଜଳ ଯୋଗାଇ ଦିଆଯିବ ବୋଲି ଏହି ବୈଠକରେ ନିଷ୍ପତ୍ତି ନିଆଯାଇଥିଲା । କଳସେଚନ ପାଇଁ ତିନିଟି ପଏଣ୍ଟ୍ କିଣିବାକୁ ଗୃହଣିତା କ୍ଷୁଦ୍ର ନାମମାତ୍ର ଓ ଆର୍ଥିକାସୀ ଗୁଣ୍ଡାମାନଙ୍କୁ ନିର୍ଦ୍ଧାରିତ ରିହାତି ସହ ପଏଣ୍ଟ୍ ଯୋଗାଇ ଦିଆଯିବ ବୋଲି ଏହି ବୈଠକରେ ସ୍ଥିର କରାଯାଇଥିଲା । ଏହାଛଡ଼ା ଏହିସବୁ ଅଞ୍ଚଳରେ କାମଧରୀ ମାଉସିଆ ଲୋକମାନଙ୍କୁ ଜାତୀୟ ସ୍ତ୍ରୀମାନଙ୍କ ନିୟୁତ୍ତି ପାର୍ଯ୍ୟକ୍ରମ (ଏନ୍.ଆର.ଇ.ପି.) ଓ ସ୍ତ୍ରୀମାନଙ୍କ ନିୟୁତ୍ତି ପାର୍ଯ୍ୟକ୍ରମ (ଆଇ.ଏଲ.କି.ପି.) କରିଆରେ ପର୍ଯ୍ୟାପ୍ତ ଶ୍ରମ ଭିତ୍ତିକ କାମ ଯୋଗାଇ ଦେବା ପାଇଁ ବୈଠକରେ ମୁଖ୍ୟମନ୍ତ୍ରୀ ପରାମର୍ଶ ଦେଇଥିଲେ ।

ବୈଠକରେ ସୂଚନା ଦିଆଯାଇଥିଲା ଯେ କଳାହାଣ୍ଡି ଜିଲ୍ଲାରେ ତଳିତ ବର୍ଷ ମୋଟ ୨୭୭ଟି ନଳକୃପ ବସାଇବା ପାଇଁ ବ୍ୟବସ୍ଥା କରାଯାଇଛି । ଏହାଛଡ଼ା, ବର୍ତ୍ତମାନ ଦେଖା-ଦେଉଥିବା ଜଳାଭାବର ଗୁରୁତ୍ୱ ଦୃଷ୍ଟିରୁ ଏହି ଜିଲ୍ଲାରେ ୧୦୦ଟି ଅଧିକ ନଳକୃପ ବସାଇବା ପାଇଁ ମଞ୍ଜୁରୀ ଦିଆଯାଇଛି । ମସଲ ରକ୍ଷା କରିବା ପାଇଁ ଏହି ଜିଲ୍ଲାରେ ଆର୍ଥିକ ନିର୍ମାଣ ଓ କ୍ଷୁଦ୍ର ଜଳସେଚନ ବ୍ୟବସ୍ଥାର ମରାମତି ଓ ସୁନୁଷ୍ଠାପଣ ପାଇଁ ଆବଶ୍ୟକ ପଦକ୍ଷେପ ଗ୍ରହଣ କରାଯାଇଛି ।

### ସଂଘନ ଗୋ-ଉନ୍ମୁଦ୍ଧନ କାର୍ଯ୍ୟକ୍ରମ

ସମରପୁର ସଂଘନ ଗୋ-ଉନ୍ମୁଦ୍ଧନ ଯୋଜନା ଅଞ୍ଚଳରେ ଉଚ୍ଚ ଅଞ୍ଚଳ ମାସରେ ୧୮୮୧ଟି ଗାଈକଠାରେ କୃତ୍ରିମ ପ୍ରଜନନ ଓ ୧୧ଟି ଗାଈକୁ ପ୍ରାକୃତିକ ପ୍ରଜନନ ଉପାୟରେ ଗର୍ଭାଧାନ କରାଯାଇଛି ଏବଂ ପୂର୍ବରୁ ପ୍ରଜନନ କରାଯାଇଥିବା ଗାଈକଠାକୁ ଏହି ମାସରେ ୩୩୩ଟି ମାଈ ଓ ୩୪୭ଟି ଅଣ୍ଡା; ଏପରି ମୋଟ ୬୮୦ଟି ଉନ୍ମୁଦ୍ଧନ ସଂକଳ ବାହୁରୀ କରୁଛି । ଉଚ୍ଚ ସଂଘରେ ୨୯୨୭ଟି ଅଣ୍ଡା ବାହୁରୀକୁ ଧରାଣ କରାଯିବା ସଙ୍ଗେ ସଙ୍ଗେ ୨୦,୯୭୧ଟି ଗୋକୁ ସାଧାରଣ ଚିକିତ୍ସା କରାଯାଇଛି । ବିଭିନ୍ନ ସଂକ୍ରମକ ରୋଗର ପ୍ରତିରୋଧ ପାଇଁ ୮,୨୯୩ଟି ଗୋକୁ ପ୍ରତିଷେଧକ ଟିକା ଦିଆଯାଇଛି ।

ଗୋ-ଖାଦ୍ୟ ଉନ୍ମୁଦ୍ଧନ କାର୍ଯ୍ୟକ୍ରମ ଅନୁଯାୟୀ ଉଚ୍ଚ ଅଞ୍ଚଳରେ ୧୩୦ ଜଣ ଗୁଣ୍ଡାକୁ ପ୍ରଭାବିତ କରାଯାଇ ଚାଳର ୨୩ ଏକର ୫ ଡେସିମିଲ ପରିମିତ ୧୧୩ଟି ପୁରୁ ଜମିରେ ପାଖରୁ କରାଯିବା ସଙ୍ଗେସଙ୍ଗେ ସରକାରଙ୍କ ତରଫରୁ ୩୨୫ ବେ: କି: ପାସ ବିହନ, ୧୨୦୦ଟି ପାସପୁର ଓ ୧୮୦୦ଟି

ସୁବାବୁଲ ଗୁରା ଗୋ-ଖାଦ୍ୟ ଗୁଣ ବର୍ଦ୍ଧିତା ଗୁଣାମାନଙ୍କ ମଧ୍ୟରେ ବଣନ କରାଯାଇଥିଲା । ଉକ୍ତ ସମୟ ମଧ୍ୟରେ ଯୋଜନାଭୁବ ଗୁଣାକଠାରୁ ୯୭,୯୧୧.୫ ଲିଟର କ୍ଷାର ବ୍ୟବହାର ହୋଇ ବିକ୍ରିକର ବ୍ୟବସ୍ଥା କରାଯାଇଛି ।

### ବ୍ରହ୍ମପୁର ଆଞ୍ଚଳିକ ଉନ୍ନୟନ ପ୍ରସ୍ତୁ

ବ୍ରହ୍ମପୁର ଆଞ୍ଚଳିକ ଉନ୍ନୟନ ପ୍ରସ୍ତୁ ଉଦ୍ୟମରେ ବ୍ରହ୍ମପୁର ଓ ଉତ୍ତରଗଞ୍ଜାରେ ୨ଟି ଗୃହ ନିର୍ମାଣ ପ୍ରକଳ୍ପ ସଂପୂର୍ଣ୍ଣ ହୋଇଛି । ଏ ବାବଦରେ ୨୯ ଲକ୍ଷ ୫୦ ହଜାର ଟଙ୍କା ବ୍ୟୟ କରାଯାଇ ସମୁଦାୟ ୨୨୦ଟି ଗୃହ ନିର୍ମିତ କରାଯାଇଛି । ସେହିପରି ଗୋପାଳପୁର ଓ ଛତ୍ରପୁରଠାରେ ଏହି ପ୍ରସ୍ତୁ ଦ୍ଵାରା ୩୦ ଲକ୍ଷ ୨୭ ହଜାର ଟଙ୍କା ବ୍ୟୟରେ ବ୍ୟବସାୟିକ ଭିତ୍ତିରେ ୬ଟି ଦୋକାନଘର-ପ୍ରକଳ୍ପ ନିର୍ମାଣ କାର୍ଯ୍ୟ ସଂପୂର୍ଣ୍ଣ କରାଯାଇଛି । ଏହା ବ୍ୟତୀତ ଏହି ପ୍ରସ୍ତୁଦ୍ଵାରା କେତେକ ରାଷ୍ଟ୍ରୀୟ ଉନ୍ନୟନ, ଅର୍ଥସ୍ଵ ଗୃହ ଓ ପ୍ରେକ୍ଷାଳୟ ନିର୍ମାଣ ଏବଂ ଗାଷ୍ଟାରେ ବିଦ୍ୟୁତ-ଆଲୋକ ବ୍ୟବସ୍ଥା ସମେତ କେତେକ ଉନ୍ନୟନ କାର୍ଯ୍ୟ ମଧ୍ୟ ସଂପୂର୍ଣ୍ଣ କରାଯାଇଛି । ଏଗୁଡ଼ିକ ବାବଦରେ ବିନିଯୋଗ କରାଯାଇଥିବା ୭ ଲକ୍ଷ ୯୦ ହଜାର ଟଙ୍କା ସମେତ ଗତ ଆର୍ଥିକ ବର୍ଷ ଶେଷ ସୁଦ୍ଧା ଏହି ପ୍ରସ୍ତୁ ସମୁଦାୟ ୬୮ ଲକ୍ଷ ୭ ହଜାର ଟଙ୍କା ବ୍ୟୟ କରିଥିଲେ ।

ସଂପୂର୍ଣ୍ଣ ହୋଇଥିବା ଉପରୋକ୍ତ ପ୍ରକଳ୍ପଗୁଡ଼ିକ ବ୍ୟତୀତ ଏହି ପ୍ରସ୍ତୁ ବ୍ରହ୍ମପୁରଠାରେ ନୀଳକଣ୍ଠ ନଗର ଗୃହ ନିର୍ମାଣ ପ୍ରକଳ୍ପର ସମ୍ପନ୍ନ ପର୍ଯ୍ୟାୟ ନିର୍ମାଣ କାର୍ଯ୍ୟ ହାତକୁ ନେଇଛନ୍ତି । ୧ କୋଟି ୧୧ଲକ୍ଷ ୯୬ ହଜାର ଟଙ୍କା ବ୍ୟୟ ଅଟକଳରେ ନିର୍ମିତ ହେଉଥିବା ଏହି ପ୍ରକଳ୍ପ ପାଇଁ 'ହୁଡ୍‌କୋ' ୮୨ ଲକ୍ଷ ୨୩ ହଜାର ଟଙ୍କା ଗଣ ଦେବାର ବ୍ୟବସ୍ଥା ହୋଇଛି । ଏହି ପ୍ରକଳ୍ପରେ ଆର୍ଥିକ ଦୁର୍ବଳ ଶ୍ରେଣୀ ଲୋକଙ୍କ ପାଇଁ ୨୧୫ଟି, ନିମ୍ନ ଆୟକାରୀଙ୍କ ପାଇଁ ୩୪୬ଟି ଏବଂ ମଧ୍ୟମ ଆୟକାରୀଙ୍କ ପାଇଁ ୩୬୬ଟି ବାସଗୃହ ନିର୍ମିତ ହୋଇ ଆସତା ବର୍ଷ ମାର୍ଚ୍ଚ ମାସ ସୁଦ୍ଧା ସଂପୂର୍ଣ୍ଣ ହେବ ବୋଲି ଲକ୍ଷ୍ୟ ଧାର୍ଯ୍ୟ ହୋଇଛି । ଏହି ପ୍ରକଳ୍ପର ୨ୟ ପର୍ଯ୍ୟାୟ ନିର୍ମାଣ କାର୍ଯ୍ୟ ମଧ୍ୟ ସମାପ୍ତ ହୋଇ ଆରମ୍ଭ କରାଯିବ ଏବଂ ମଧ୍ୟମ ଆୟକାରୀଙ୍କ ପାଇଁ ଅଧିକ ୬୫୫ଟି ବାସଗୃହ ନିର୍ମିତ ହେବ । ଏ ବାବଦରେ ୩୬ ଲକ୍ଷ ୫୦ ହଜାର ଟଙ୍କା ବ୍ୟୟ ଅଟକଳ କରାଯାଇଛି ।

### ପାଲ୍‌ଲହଡ଼ା ସର୍ବଭିତ୍ତିକର ଉନ୍ନତମୂଳକ କାର୍ଯ୍ୟକ୍ରମ

ଡେକାନାଲ ଜିଲ୍ଲା ପାଲ୍‌ଲହଡ଼ା ସର୍ବଭିତ୍ତିକର ୧୯୮୬ ଅପ୍ରେଲ ମାସରୁ ଜୁନ୍ ମାସ ଶେଷ ପର୍ଯ୍ୟନ୍ତ ବିଭିନ୍ନ ଉନ୍ନୟନ-ମୂଳକ କାର୍ଯ୍ୟକ୍ରମର ସମାପ୍ତ ବୈଠକ ସର୍ବଭିତ୍ତିକନାଳ ଅର୍ଥସରକ ଅଧ୍ୟକ୍ଷତାରେ ସଂପୂର୍ଣ୍ଣ ଅନୁଷ୍ଠିତ ହୋଇଯାଇଛି । କେନ୍ଦ୍ରସରକ, ସର୍ବଭିତ୍ତିକ ପ୍ରାଣ ଉନ୍ନୟନ କାର୍ଯ୍ୟକ୍ରମ, ଜାତୀୟ ବର୍ମ ନିୟୁତ୍ର ଯୋଜନା, ଗୋଟି ଶ୍ରମିକ ଅଭିଯାନ, ବୃକ୍ଷ ଯୋଜନା,

ପରିବାଚ କଲ୍ୟାଣ, ପୌତ ଶିକ୍ଷା, ଖାଇଟି ଦୋକାନ ଓ ପାଠ୍ୟ-ପୁସ୍ତକ ଯୋଗାଣ ସମନ୍ଧରେ ଏହି ବୈଠକରେ ଆଲୋଚନା କରାଯାଇଥିଲା ।

ବୈଠକର ବିବରଣୀରୁ ପ୍ରକାଶ ସେ ଚଳିତ ଆର୍ଥିକ ବର୍ଷପାଇଁ ୪୦୦ ହେକ୍ଟର ଜମିରେ ଧାନ ପଦ୍ଧତୁ ଅନ୍ୟାନ୍ୟ ଫସଲକୁ ପରିବର୍ତ୍ତନ କରାଯିବା ପାଇଁ ଲକ୍ଷ୍ୟ ଧାର୍ଯ୍ୟ ହୋଇଥିବା ସ୍ତରେ ଉକ୍ତ ସମୟ ମଧ୍ୟରେ ୨୭୫ ହେକ୍ଟର ଧାନଜମିକୁ ଅନ୍ୟାନ୍ୟ ଫସଲ ପାଇଁ ପରିବର୍ତ୍ତନ କରାଯାଇଛି ଏବଂ ଧାର୍ଯ୍ୟ ଲକ୍ଷ୍ୟ ଥିବା ୧୯୮ଟି ଆଦର୍ଶ ପ୍ରଦର୍ଶନ କ୍ଷେତ୍ର ମଧ୍ୟରୁ ୧୨୧ଟି କାର୍ଯ୍ୟକାରୀ ହୋଇଛି । ଜାତୀୟ ବର୍ମନିୟୁତ୍ର କାର୍ଯ୍ୟକ୍ରମ ମାଧ୍ୟମରେ ୨୬୦୦ ଶ୍ରମ ବିବସ ସୂଚି ହୋଇଛି । ୨ଟି ପୋଲ ଓ ଗୋଟିଏ ସୁଇ ଘର ନିର୍ମାଣ କରାଯାଇ ପାରିଛି ।

ଗ୍ରାମ୍ୟ ଦରିଦ୍ରତମ ଲୋକଙ୍କ ଆର୍ଥିକ ଅଭିଯାନ (କେ. ଆର. ଆର. ପି.) ଯୋଜନାରେ ୧୧୩ଟି ହରିଜନ ଓ ୯୨ଟି ଆଦିବାସୀ ପରିବାରକୁ ଅଭିଯାନ କରିବା ନିମନ୍ତେ ଲକ୍ଷ୍ୟ ଧାର୍ଯ୍ୟ ହୋଇଥିବା ସ୍ତରେ ୧୦ଟି ହରିଜନ ଓ ୧୧ଟି ଆଦିବାସୀ ପରିବାରକୁ ଅଭିଯାନ କରାଯାଇଛି । ଲକ୍ଷ୍ୟଧାର୍ଯ୍ୟ ହୋଇଥିବା ୪୦୦ଟି ଆଦିବାସୀ ପରିବାରଙ୍କ ମଧ୍ୟରୁ ୩୦୦ଟି ଆଦିବାସୀ ପରିବାରକୁ କେନ୍ଦ୍ରୀୟ ସାହାଯ୍ୟ ପ୍ରଦାନ କରାଯାଇଛି । ହରିଜନ ଓ ଆଦିବାସୀ ଅଞ୍ଚଳରେ ପାରିପାର୍ଶ୍ଵିକ ଓ ଭିତ୍ତିମୂଳକ ଉନ୍ନତି କାର୍ଯ୍ୟକ୍ରମରେ ୨୦୦ଟି ପାଇଖାନା ମଧ୍ୟରୁ ୫୦ଟି ପାଇଖାନାକୁ ସାମିତୀରା ପାଇଖାନାରେ ପରିଣତ କରାଯାଇଛି ଏବଂ ଗୋଟିଏ ଆଦିବାସୀ ଗ୍ରାମକୁ ବିଦ୍ୟୁତ୍‌କରଣ କରାଯାଇଛି ।

ସାମାଜିକ ବନୀକରଣ ଯୋଜନାରେ ଉକ୍ତ ସର୍ବଭିତ୍ତିକରରେ ୧୨୫ ହେକ୍ଟର ଜମିରେ ୨ ଲକ୍ଷ ୮୬ ହଜାର ବୃକ୍ଷ ଗୋପଣ କରିବାକୁ ପ୍ରାଥମିକ ପଦକ୍ଷେପ ନିଆଯିବା ସମେତ ୨୫ ହଜାର ଗୁରା ବଣନ କରାଯିବା ପାଇଁ ବ୍ୟବସ୍ଥା ହୋଇଛି ।

ମହିଳା ଓ ଶିଶୁ କଲ୍ୟାଣ କାର୍ଯ୍ୟକ୍ରମରେ ବୁକ୍ ମାଧ୍ୟମରେ ୩୨୦୦ ପ୍ରାଥମିକ ବିଦ୍ୟାଳୟ ଛାତ୍ରଛାତ୍ରୀ ଏବଂ ସମନ୍ୱିତ ଶିଶୁ ବିକାଶ କାର୍ଯ୍ୟକ୍ରମ ଜରିଆରେ ୮୪୦୦ ଗର୍ଭବତୀ ଓ ପ୍ରସୂତି ମହିଳା, ପ୍ରାକ୍‌ସ୍କୁଲ ଶିଶୁ ଛାତ୍ରଛାତ୍ରୀ ଉପକୃତ ହୋଇଛନ୍ତି । ପାବୁଡ଼ି ଭୂୟାଁ ଉନ୍ନୟନ ସଂସ୍ଥା ଓ ଜିଲ୍ଲା ପ୍ରୌତଶିକ୍ଷା କାର୍ଯ୍ୟକ୍ରମ ଅଧୀନରେ ସମାଜମେ ୧୮ଟି ଓ ୫୦ଟି ପ୍ରୌତଶିକ୍ଷା କେନ୍ଦ୍ର ସ୍ଥାପନ କରାଯାଇଛି । ଏଥିରୁ ୧୮ଟି କେନ୍ଦ୍ରରେ ୫୩୦ ଜଣ ଅଧ୍ୟୟନ କରୁଛନ୍ତି ।

ଜୁନ୍ ମାସ ଶେଷ ସୁଦ୍ଧା ବିଦ୍ୟାଳୟ ଛାତ୍ରଛାତ୍ରୀମାନଙ୍କୁ ୨୫ ହଜାର ୫୦ ପାଠ୍ୟପୁସ୍ତକ ବଣନ କରାଯାଇଛି । ସମୟ ଅଧୀନ ଏହି ଅଞ୍ଚଳରେ ୫ଟି କାରିଗରାଭିକ୍ଷ ଓ ୩୦୦୦୦୦ ମ୍ୟାଣିକ ସ୍ଥାପନ କରାଯାଇଛି ।

ଗୋଟି ଶ୍ରମିକ ଅଭିଆନ

ରାଜ୍ୟରେ ଗୋଟି ଶ୍ରମିକ ଅଭିଆନ କାର୍ଯ୍ୟକ୍ରମ କାର୍ଯ୍ୟକାରୀ ହେବା ଦିନଠାରୁ ଗତ ମାସ ଶେଷ ପୂର୍ବା ଏ ବାବଦରେ ମୋଟ ୧୦ କୋଟି ୫୨ ଲକ୍ଷ ୧ ହଜାର ଟଙ୍କା ବିନିଯୋଗ କରାଯାଇଛି । ଏଥିପାଇଁ କଟକ ଜିଲ୍ଲାରେ ସର୍ବାଧିକ ୨ କୋଟି ୧ ଲକ୍ଷ ୮୬ ହଜାର ଟଙ୍କା ଏବଂ ଚା'ପତ୍ରକୁ ବରଜୀର ଓ କୋରାପୁଟ ଜିଲ୍ଲାରେ ଯଥାକ୍ରମେ ୧ କୋଟି ୩୯ ଲକ୍ଷ ୧୧ ହଜାର ଟଙ୍କା ଓ ୧ କୋଟି ୩୧ ଲକ୍ଷ ୮୩ ହଜାର ଟଙ୍କା ବିନିଯୋଗ କରାଯାଇଛି । ଏହା ବ୍ୟତୀତ ବାଲେଶ୍ଵର ଜିଲ୍ଲାରେ ୩୧ ଲକ୍ଷ ୩୮ ହଜାର ଟଙ୍କା, ଦେବନାଗର ଜିଲ୍ଲାରେ ୩୮ ଲକ୍ଷ ୨୪ ହଜାର ଟଙ୍କା, ଗଞ୍ଜାମ ଜିଲ୍ଲାରେ ୪୭ ଲକ୍ଷ ୫୯ ହଜାର ଟଙ୍କା, କଳାହାଣ୍ଡି ଜିଲ୍ଲାରେ ୬୬ ଲକ୍ଷ ୧୦ ହଜାର ଟଙ୍କା, ନେହେରୁ ଜିଲ୍ଲାରେ ୫୦ ଲକ୍ଷ ୧୦ ହଜାର ଟଙ୍କା, ମୟୂରଭଞ୍ଜ ଜିଲ୍ଲାରେ ୨୩ ଲକ୍ଷ ୫୩ ହଜାର ଟଙ୍କା, ପୁଲଘାଣୀ ଜିଲ୍ଲାରେ ୬୦ ଲକ୍ଷ ୯୫ ହଜାର ଟଙ୍କା, ପୁରୀ ଜିଲ୍ଲାରେ ୯୦ ଲକ୍ଷ ୮୨ ହଜାର ଟଙ୍କା, ସମଲପୁର ଜିଲ୍ଲାରେ ୯୬ ଲକ୍ଷ ୬୨ ହଜାର ଟଙ୍କା ଓ ସୁନ୍ଦରଗଡ଼ ଜିଲ୍ଲାରେ ୭୩ ଲକ୍ଷ ୮୮ ହଜାର ଟଙ୍କା ଗୋଟି ଶ୍ରମିକ ଅଭିଆନ ବାବଦରେ ବ୍ୟୟ କରାଯାଇଛି ।

ଉପରୋକ୍ତ ଅର୍ଥ ବିନିଯୋଗରେ ଗତ ମାସ ଶେଷ ପୂର୍ବା ରାଜ୍ୟରେ ମୋଟ ୩୧,୨୫୦ କୋଟି ଶ୍ରମିକଙ୍କୁ ଅଭିଆନ କରାଯାଇଛି ।

ଓଡ଼ିଶାରେ ପାଞ୍ଚଟି ଆଞ୍ଚଳିକ ଉନ୍ନୟନ ଟ୍ରଷ୍ଟ

ରାଜ୍ୟରେ ସହରଗୁଡ଼ିକର ଯୋଜନାବଦ୍ଧ ବିକାଶ କରିବା ପାଇଁ ଓଡ଼ିଶା ଟାଇମ୍‌ସ୍ ଓ ଇଂପ୍ରୁ ଇଂପ୍ରୋଭେଣ୍ଟ ଟ୍ରଷ୍ଟ ଆଇନ ଅନୁସାରେ ୫ଟି ଆଞ୍ଚଳିକ ଉନ୍ନୟନ ଟ୍ରଷ୍ଟ ଗଠିତ ହୋଇଛି । ୧୯୭୬ ମସିହା ଜାନୁଆରୀ ୨୬ ତାରିଖରେ କୁହୁପୁର, ସମଲପୁର ଓ ରାଉରକେଲରେ ୩ଟି ଟ୍ରଷ୍ଟ ଗଠିତ ହୋଇଥିବା ସତ୍ତ୍ୱେ ୧୯୮୨ ମସିହା ସେପ୍-ଟେମ୍ବର ୧ ତାରିଖରେ ଅନ୍ୟ ଦୁଇଟି ଉନ୍ନୟନ ଟ୍ରଷ୍ଟ ଗଠନ କରାଯାଇଥିଲା । ତାହା ହେଲା:—ପୁରୀ-କୋଣାର୍କ ଟ୍ରଷ୍ଟ ଏବଂ ତାଳଚେର-ଅନୁଗୋଳ-ମେରାମୁଣ୍ଡଳୀ ଟ୍ରଷ୍ଟ । ଆବଶ୍ୟକତା ଅନୁଯାୟୀ ସଂପୃକ୍ତ ରାଜସ୍ୱ ଡିଭିଜନର କର୍ମଚାରୀ-ହଲପାଳ ଟ୍ରଷ୍ଟର ଅଧ୍ୟକ୍ଷ ଏବଂ ଟାଇମ୍‌ସ୍ ପ୍ୟାରି-ଅର୍ଡ଼ର ସେକ୍ରେଟାରୀ ଭାବରେ ଦାୟିତ୍ୱ ଗ୍ରହଣ କରିଛନ୍ତି ।

ସହରଗୁଡ଼ିକର ସମନ୍ୱିତ ବିକାଶପାଇଁ ମାଷ୍ଟରପ୍ଲାନ ପ୍ରସ୍ତୁତକରି ସେଗୁଡ଼ିକର ତୁରାନ୍ତ ପ୍ରକାଶନ କରିବା, ଗୃହ ନିର୍ମାଣ ପାଇଁ ଅନୁମତି ଦେବା, ସ୍ଥଳସେନା ସେବା ଏବଂ 'ହୁଡ୍‌କୋ' ଆର୍ଥିକ ସହାୟତାରେ ବିଭିନ୍ନ ନଗର ଉନ୍ନୟନ କାର୍ଯ୍ୟକ୍ରମ କାର୍ଯ୍ୟକାରୀ କରିବା ଏହିସବୁ ଟ୍ରଷ୍ଟର ମୌଳିକ ଦାୟିତ୍ୱ ।

ଏଠାରେ ସୁରଣ କରିଦିଆଯାଇପାରେ ଯେ ୧୯୬୩ରେ ଗଠିତ କୁହୁପୁର କଟକ ଉନ୍ନୟନ ଟ୍ରଷ୍ଟ ଏବଂ ୧୯୬୬ରେ ଗଠିତ ଭୁବନେଶ୍ୱର ଆଞ୍ଚଳିକ ଉନ୍ନୟନ ଟ୍ରଷ୍ଟ ଦୁଇଟିକୁ ୧୯୮୨ ମସିହାର ଓଡ଼ିଶା ଡେଭେଲପ୍‌ମେଣ୍ଟ ଅଥରିଟି ଆଇନ ଅନୁସାରେ ଉନ୍ନୟନ କର୍ତ୍ତୃତ୍ୱ ଭାବରେ ଗଠିତ କରାଯାଇଛି ।

ଗୃହୀମାନଙ୍କୁ ରହାତ ଦ୍ୱାରରେ ଜଳଯୋଗାଣ

ରାଜ୍ୟରେ ସ୍ୱଳ୍ପ ବୃତ୍ତିପାତ ହେତୁ ଶ୍ରେଣୀ ସମ୍ପର୍କର ଆଖ୍ୟା ଥିବାରୁ ପରିସ୍ଥିତିର ମୁକାବିଲ ପାଇଁ ସରକାର କେତେ-କ୍ଷୁଦ୍ରିତ ପଦକ୍ଷେପ ଗ୍ରହଣ କରିଛନ୍ତି ; ତନ୍ମଧ୍ୟରୁ କର୍ତ୍ତବ୍ୟ ଶକ୍ତିପୂର୍ଣ୍ଣ ଭାବରେ ଯେଉଁ ଅଞ୍ଚଳରେ ଗୃହୀମାନେ ଗଠା କରାଯେବେନ ପଦକ୍ଷେପ ପାଇଁ ନେବାକୁ ଚିନ୍ତା କରାଯାଏ, ସେଠାରେ ସେମାନଙ୍କୁ ତତକ୍ଷଣରେ ଶତକଡ଼ା ୫୦ ଭାଗ ରିହାତି ହାରରେ ଜଳ ଯୋଗାଇ ଦିଆଯିବ ବୋଲି ଗତ ୨୨ ତାରିଖରେ ସଚିବାଳୟରେ ମୁଖ୍ୟମନ୍ତ୍ରୀ ଶ୍ରୀ ଜାନକୀ ବରୁଣ ପଟ୍ଟନାୟକଙ୍କ ଅଧ୍ୟକ୍ଷତାରେ ଅନୁଷ୍ଠିତ ହୋଇ-ଯାଇଥିବା ବୈଠକରେ ନିଷ୍ପତ୍ତି ହୋଇଛି । ଏହି ବୈଠକରେ ଆଉ ମଧ୍ୟ ନିଷ୍ପତ୍ତି ହୋଇଛି ଯେ ଗୃହୀମାନଙ୍କୁ ଡିଜେଲ ପମ୍ପ ଉପକରଣ ପାଇଁ ଗ୍ରୋସ୍‌ଆଉଟ ଦିଆଯିବ । ଡିଜେଲ ପମ୍ପ ନିର୍ମାଣକୁ ଉତ୍ତମ ଯତ୍ନ, ନାମମାତ୍ର ଓ ଆଦିବାସୀ ଗୃହୀମାନଙ୍କୁ ନିର୍ଦ୍ଦିଷ୍ଟ ରିହାତିରେ ପମ୍ପ ଯୋଗାଇ ଦିଆଯିବ । ଗୃହି ବିଭାଗ ଏବଂ ଗୋଷ୍ଠୀ ଉନ୍ନୟନ ଓ ଗ୍ରାମ୍ୟ ପୁନର୍ଗଠନ ବିଭାଗ ଏ ସଂପର୍କରେ ବିସ୍ତୃତ କାର୍ଯ୍ୟାନୁଷ୍ଠାନ କରିବା ପାଇଁ ବୈଠକରେ ସ୍ଥିର ହୋଇଛି ।

ଉକ୍ତ ବୈଠକରେ ରାଜସ୍ୱ ମନ୍ତ୍ରୀ ଶ୍ରୀ ସୁଗନ୍ଧା ବିଶ୍ୱାଳ ପଟ୍ଟନାୟକ, କୃଷି ମନ୍ତ୍ରୀ ଶ୍ରୀ ରାଧା ବିହାରୀ ବେହେରା, ସେତ ଓ ବିଦ୍ୟୁତ ବିଭାଗ ଶାସନ ସଚିବ, ଗଠା କଳ ସେକ୍ସନ ନିର୍ଦ୍ଦେଶକ ପରିଶ୍ରାମୀ ନିର୍ଦ୍ଦେଶକ, କୃଷି ବିଭାଗ ଶାସନ ସଚିବ ଏବଂ ଗୃହ ନିର୍ମାଣ ଓ ନଗର ଉନ୍ନୟନ ବିଭାଗ ଶାସନ ସଚିବଙ୍କ ସମେତ ଅନ୍ୟାନ୍ୟ ପଦସ୍ଥ ଅର୍ଡ଼ରମାନେ ଯୋଗ ଦେଇ ଆଲୋଚନାରେ ଅଂଶ ଗ୍ରହଣ କରିଥିଲେ ।

କୁହୁପୁର ସଂଘର ଗୋ-ଉନ୍ନୟନ ଯୋଜନା

କୁହୁପୁର ସଂଘର ଗୋ-ଉନ୍ନୟନ ଯୋଜନା ଅଞ୍ଚଳରେ ଗତ ଅଗଷ୍ଟ ମାସରେ ୬୩୩ଟି ଗାଈକଠାରେ କୃତ୍ରିମ ପ୍ରଜନନ ଦ୍ୱାରା ଉର୍ଦ୍ଧାଧାନ କରାଯାଇଥିଲା । ପୂର୍ବରୁ ପ୍ରଜନନ କରା-ଯାଇଥିବା ଗାଈକଠାରୁ ଏ ମାସରେ ୮୪ଟି ମାଈ ଓ ୧୦୪ଟି ଅଣ୍ଡିରା, ଏପରି ମୋଟ ୧୮୮ଟି ଉନ୍ନତ ସଙ୍କର ବାହୁରୀ କର୍ମୁଥିଲେ ଓ ୯୭୬ଟି ଅଣ୍ଡିରା ବାହୁରୀକ ଧରାଣ କରାଯାଇଥିଲା । ଏହି ଅଗଷ୍ଟ ମାସରେ ୯୬୪ଟି ଗୋଗୁଳ ସାଧାରଣ ଗୋଗର ବିକ୍ରୟ କରାଯାଇଥିଲା ଓ ବିଭିନ୍ନ ସଂକ୍ରମଣ ରୋଗ ସତ୍ତ୍ୱେଧ୍ୟକ୍ଷ ବ୍ୟବସ୍ଥା ସ୍ୱରୂପ ୨୭୨୮ଟି ଗୋଗୁଳ ଟିକା ଦିଆଯାଇଥିଲା । ଏହି ସମୟରେ ୧୩ଟି ବୁଝାସଂସ୍ଥ ଅପସାରିତ ହୋଇଥିଲେ ଓ ୨ଟି ଅସ୍ଥାୟୀ ଭ୍ରାମ୍ୟମାଣ ଟିକିସା ଶିବିର ଅନୁଷ୍ଠିତ କରାଯାଇଥିଲା ।

ବରଜୀର ଜିଲ୍ଲାରେ ମସୃଣୁଗୁଣ

ବରଜୀର ଜିଲ୍ଲାରେ ମସୃଣୁଗୁଣ ନିମନ୍ତେ ବିକିଧ ପଦକ୍ଷେପ ନିଆଯାଇଛି । ତନ୍ମଧ୍ୟରୁ ଗ୍ରାମାଞ୍ଚଳର ଚରିତ୍ରତମ ଲୋକଙ୍କ ଆର୍ଥିକ ଅଭିଆନ ଯୋଜନା ଅନୁସାରେ ମୋଟ ୨୮୭ କୋଟି ମସୃଣୁଗୁଣ ଉତ୍ପାଦିତ ହୋଇଛି । ସେଥିମଧ୍ୟରେ ୮୫ କୋଟି ଚପସିଲରୁଡ଼ ଜାତି ଓ ୧୧୩ କୋଟି ଆଦିବାସୀ ଅଟରୁଡ଼ । ଏମାନଙ୍କୁ ୫୦ ଟେକ୍ସିମିଲ ମାତ୍ର ଯୋଗ୍ୟ ମାଗଣାରେ ଯୋଗାଇ ଦିଆଯାଉଛି ।

ଉଚ୍ଚ ଜିଲ୍ଲାରେ ଅଦ୍ୟାବଧି ୫୬୦.୫୦ ଲକ୍ଷ ଗୁଣ୍ଠ ଜାଆଁଳ ଉତ୍ପାଦିତ ହେଲଣି ଏବଂ ଆଗ୍ରହୀ ମାଛଗୁଣ୍ଠାକୁ ୫୦ ଲକ୍ଷ ବଡ଼ ଜାଆଁଳ ଯୋଗାଇ ଦିଆଯାଇଛି । ଆହୁରି ପୁରୁର ଜାଆଁଳ ଜିଲ୍ଲାର ବିଭିନ୍ନ ସରକାରୀ ମାଛ ଫାର୍ମମାନଙ୍କରେ ବିକ୍ରୟ ସକାଶେ ମହଲୁଦ ଅଛି ।

### ଗୋଡ଼ ଶ୍ରମିକ ଅଭିଆନ

ଗଡ଼ମାସ ଶେଷ ସୁଦ୍ଧା ଗୋଟି ଶ୍ରମିକ ଅଭିଆନ କାର୍ଯ୍ୟକ୍ରମ ଅନୁଯାୟୀ ବାଲେଶ୍ଵର ଜିଲ୍ଲାରେ ୨୬୭ ଜଣ ତପସ୍ଵିଲଭୁତ ଜାତି ଓ ୧୦୦ ଜଣ ତପସ୍ଵିଲଭୁତ ସଂପ୍ରଦାୟର ଲୋକଙ୍କ ସମେତ ମୋଟ ୮୧୫ ଜଣଙ୍କୁ ଅଭିଆନ କରାଯାଇଛି । ଏବାବଦରେ ୩୧ ଲକ୍ଷ ୩୮ ହଜାର ଟଙ୍କା ବ୍ୟୟ କରାଯାଇଛି । ଗଡ଼ ମାସରେ ୭ ଜଣ ତପସ୍ଵିଲଭୁତ ଜାତି ଓ ୧୫ ଜଣ ତପସ୍ଵିଲଭୁତ ସଂପ୍ରଦାୟର ଲୋକଙ୍କ ସମେତ ଜିଲ୍ଲାରେ ୨୩୩ ଜଣଙ୍କୁ ଅଭିଆନ କରାଯାଇଛି ଏବଂ ଏଥିମଧ୍ୟରେ ୩ ଲକ୍ଷ ୩୬ ହଜାର ଟଙ୍କା ବିନି-ଯୋଗ କରାଯାଇଛି । ଏହି ଯୋଜନା ଆରମ୍ଭରୁ ଜିଲ୍ଲାରେ ୫୩୫ ଜଣ ତପସ୍ଵିଲଭୁତ ଜାତି ଓ ୧୭୪ ଜଣ ତପସ୍ଵିଲଭୁତ ସଂପ୍ରଦାୟର ଲୋକଙ୍କ ସମେତ ୧୧୯୮ ଜଣ ଗୋଟି ଶ୍ରମିକଙ୍କୁ ଚିହ୍ନଟ କରାଯାଇ ସମସ୍ତଙ୍କୁ ମୁକ୍ତ କରାଯାଇଛି ।

### ଟପର ଗୁଣ୍ଠ ପାଇଁ ଆଦିବାସୀ ମହକାଙ୍କୁ ତାଲିମ

ଟପର ଗୁଣ୍ଠ ମାଧ୍ୟମରେ ଆଦିବାସୀ ଅଧ୍ୟୁଷିତ ଅଞ୍ଚଳର ଲୋକମାନଙ୍କ ରୋଜଗାର ବୃଦ୍ଧିକରିବା ଉଦ୍ଦେଶ୍ୟରେ ଯେଉଁ କେତେକ କାର୍ଯ୍ୟକ୍ରମ ରାଜ୍ୟ ସରକାର ହାତକୁ ନେଇଛନ୍ତି, ସେଥି-ମଧ୍ୟରେ ଆଦିବାସୀ ମହିଳାମାନଙ୍କୁ ଟପର ଗୁଣ୍ଠ ଓ ବିଭିନ୍ନ କିସମର ଟପର ସୂତା କାଟିବା ସଂପର୍କରେ ତାଲିମ ଦେବା ଅନ୍ୟତମ । ଏହା ଫଳରେ ଟପର ଗୁଣ୍ଠ କରି ସେମାନେ ସାଧାରଣତଃ ଦାର୍ଢ଼ିକ ୫୦୦ ଟଙ୍କା ପାଇଥିବା ସ୍ଥଳେ ୧୫୦୦ ଟଙ୍କା ପର୍ଯ୍ୟନ୍ତ ରୋଜଗାର କରିପାରିବେ ବୋଲି ଆଶା କରା-ଯାଇଛି । ବିଭିନ୍ନ କିସମର ଟପର ସୂତା କାଟିବା ପାଇଁ ଆଦିବାସୀ ଭବ-ଯୋଜନା ଅଞ୍ଚଳରେ ୧୩ ଗୋଟି ଟପର ଗୁଣ୍ଠ ଓ ସୂତା କାଟିବା କେନ୍ଦ୍ର ଖୋଲାଯାଇଛି । ଏଗୁଡ଼ିକ ମୟୂରଭଞ୍ଜ, କେନ୍ଦୁ-ଝର, ସୁନ୍ଦରଗଡ଼, ଡେଙ୍କାନାଳ ଏବଂ ସମଲପୁର ଜିଲ୍ଲାର ଟପର ଗୁଣ୍ଠ ସମବାୟ ସମିତି ପାଖାପାଖି ଅଞ୍ଚଳରେ ଖୋଲିଯାଇଛି । ଏହି ତାଲିମ କେନ୍ଦ୍ରଗୁଡ଼ିକରେ ସ୍ଵଳ୍ପ ଯୋଜନା କାଳ ମଧ୍ୟରେ ୪୮୧ ଜଣଙ୍କୁ ତାଲିମ ଦିଆଯାଇଛି ଏବଂ ସେଠାରୁ ୩୬୭୧ କିଲୋଗ୍ରାମ ସୂତା ମଧ୍ୟ ଉତ୍ପାଦିତ ହୋଇଛି । ଆଦିବାସୀ ଶ୍ରେଣୀ ଲୋକଙ୍କର ଅତିରିକ୍ତ ରୋଜଗାର ଏହା ଫଳରେ ବୃଦ୍ଧି ପାଇଥିବାରୁ ଏହି କାର୍ଯ୍ୟକ୍ରମକୁ ଉଚ୍ଚ ଯୋଜନା କାଳ ମଧ୍ୟରେ ଗୁରୁତ୍ଵ ଦିଆଯାଇଛି । ୧୯୮୭-୮୭ ମସିହାରେ ଏଥିପାଇଁ ୪ଲକ୍ଷ ୫୫ ହଜାର ଟଙ୍କା ବ୍ୟୟ କରାଯାଇଛି ଏବଂ ୧୩୦ ଜଣ ଆଦିବାସୀ ମହିଳାଙ୍କୁ ତାଲିମ ଦେବା ସଙ୍ଗେ ସଙ୍ଗେ ସାତେ ୬ ହଜାର କିଲୋଗ୍ରାମ ପର୍ଯ୍ୟନ୍ତ ସୂତା ଉତ୍ପାଦନର ଲକ୍ଷ୍ୟ ରଖାଯାଇଛି ।

### ବାରବାଟି ଷ୍ଟାଡ଼ିୟମ୍‌ର ସଂପ୍ରସାରଣ

କଟକସ୍ଥ ବାରବାଟୀ ଷ୍ଟାଡ଼ିୟମ୍‌ର ୪ନମ୍ବର ଖ୍ୟାଲେନାର ସଂପ୍ରସାରଣ କାର୍ଯ୍ୟ ଉଚ୍ଚମଧ୍ୟରେ ସଂପୂର୍ଣ୍ଣ ହୋଇ ଯାଇଛି । ଏହା ଫଳରେ ଷ୍ଟାଡ଼ିୟମ୍‌ରେ ଅଧିକ ୬,୫୦୦ ଜଣ ଦର୍ଶକଙ୍କ ପାଇଁ ବସିବାର ସୁବିଧା ହୋଇପାରିଛି । ୧୯୮୪-୮୫ ମସିହାକୁ ପୂର୍ଣ୍ଣ ବିଭାଗ ୯୧ ଲକ୍ଷ ୧୯ ହଜାର ୬୦୦ ଟଙ୍କା ବ୍ୟୟ ଅଟକଳରେ ଏହି ସଂପ୍ରସାରଣ କାର୍ଯ୍ୟ ହାତକୁ ନେଇଥିଲେ ଏବଂ ଏ ବାବଦରେ କ୍ରୀଡ଼ା ବିଭାଗ ତରଫରୁ ଆବଶ୍ୟକ ଅର୍ଥ ମଂକୁର କରାଯାଇଥିଲା ।

ଏହି ଖ୍ୟାଲେନାଠାରେ ଅଧିକ ୧୪ଟି କୋଠରୀ ନିର୍ମାଣ କରିବା, ଜଳ ଯୋଗାଣ ଓ ବିଦ୍ୟୁତ୍ ସଂଯୋଗ କରିବା ଉଦ୍ୟୋଗ ସମସ୍ତ ସଂପ୍ରସାରଣ କାର୍ଯ୍ୟ ବାବଦରେ ୧ କୋଟି ୨ ଲକ୍ଷ ୬୩ ହଜାର ୨୦୦ ଟଙ୍କାର ସଂଶୋଧିତ ବ୍ୟୟ ଅଟକଳ କରାଯାଇ ପ୍ରଶାସନିକ ମଂକୁରା ପାଇଁ କ୍ରୀଡ଼ା ବିଭାଗକୁ ପଠାଯାଇଛି ।

### ଦଣ୍ଡକାରଣ୍ୟ ଅଞ୍ଚଳରେ ଘାତ୍ରାର ଉନ୍ନୟନ

ଦଣ୍ଡକାରଣ୍ୟ ଅଞ୍ଚଳରେ ଥିବା ୨୧୨ କି:ମି: ଦୈର୍ଘ୍ୟର ସମୁଦାୟ ୩୯ ଟି ରାଷ୍ଟ୍ରୀୟ ଉନ୍ନତି ବିଧାନ କରିବା ଲୁଚି ରାଜ୍ୟର ଜାତୀୟ ରାଜପଥ ଓ ପ୍ରକଳ ସଂସ୍ଥାକୁ ହସ୍ତାନ୍ତର କରାଯାଇଛି ଏବଂ ଏ ବାବଦରେ ୨ କୋଟି ୮୯ ଲକ୍ଷ ୨୩ ହଜାର ଟଙ୍କା ବ୍ୟୟ କରାଯିବ ବୋଲି କେନ୍ଦ୍ରୀୟ ଅନୁମୋଦନ ମିଳିଛି । ଗଡ଼ ଆର୍ଥିକ ବର୍ଷରେ କେନ୍ଦ୍ର ସରକାର ଏଥିପାଇଁ ୭୦ ଲକ୍ଷ ଟଙ୍କା ଯୋଗାଇ ଦେଇଥିଲେ । ଏହି ଅର୍ଥ ମଧ୍ୟରୁ ୬ ଟି ରାଷ୍ଟ୍ରୀୟ ଉନ୍ନୟନ କରିବା ପାଇଁ ଓଡ଼ିଶା ସେତୁ ନିର୍ମାଣ ନିଗମକୁ ୩୦ ଲକ୍ଷ ଟଙ୍କା ଏବଂ ୩୩ଟି ରାଷ୍ଟ୍ରୀୟ ଉନ୍ନୟନ କରିବା ପାଇଁ ନବରଙ୍ଗପୁର ପ୍ରୋଜେକ୍ଟ ଡିଭିଜନକୁ ୪୦ ଲକ୍ଷ ଟଙ୍କା ଦିଆଯାଇଛି ।

ବର୍ତ୍ତମାନ ସେହିସବୁ ଅଞ୍ଚଳରେ ୨୭ଟି ରାଷ୍ଟ୍ରୀୟ ଉନ୍ନୟନ କାର୍ଯ୍ୟ ଦୁରାନ୍ତ ହେଉଛି । ୭୦ କି: ମି: ଦୈର୍ଘ୍ୟ ରାଷ୍ଟ୍ରୀୟ ମାଟିକାମ ଏବଂ ୩୦ କି: ମି: ରାଷ୍ଟ୍ରୀୟ ମୋରମ୍ କରିବା ପାଇଁ ମୋରମ୍ ସଂଗ୍ରହ କାର୍ଯ୍ୟ ସମେତ ୧୬ଟି ହ୍ୟୁମ୍-ପାସ୍‌ସ କଲଭର୍ଟର ନିର୍ମାଣ କାର୍ଯ୍ୟ ପ୍ରାୟ ସଂପୂର୍ଣ୍ଣ ହୋଇଗଲାଣି ।

### କଟକ ଜିଲ୍ଲାରେ ଗୋଡ଼ ଶ୍ରମିକ ଅଭିଆନ

ଗଡ଼ମାସ ଶେଷ ସୁଦ୍ଧା କଟକ ଜିଲ୍ଲାରେ ୫,୨୨୯ ଜଣ ଗୋଡ଼ ଶ୍ରମିକଙ୍କୁ ଅଭିଆନ କରାଯାଇଛି । ଏମଧ୍ୟରେ ୧,୮୧୦ ଜଣ ତପସ୍ଵିଲଭୁତ ଜାତି ଓ ୪୩୮ ଜଣ ତପସ୍ଵିଲଭୁତ ସଂପ୍ରଦାୟର ଲୋକ ଅନ୍ତର୍ଭୁକ୍ତ । ଉପରୋକ୍ତ ଲୋକମାନଙ୍କ ଅଭିଆନ କରିବାରେ ମୋଟ ୨ କୋଟି ୧ ଲକ୍ଷ ୮୬ ହଜାର ଟଙ୍କା ବିନିଯୋଗ ହୋଇଛି । ରାଜ୍ୟରେ ଗୋଟି ଶ୍ରମିକ ଅଭିଆନ ଯୋଜନା ଆରମ୍ଭରୁ ଗଡ଼ମାସ ଶେଷ ସୁଦ୍ଧା ଜିଲ୍ଲାରେ ୧,୯୦୨ ଜଣ ତପସ୍ଵିଲଭୁତ ଜାତି ଓ ୩୭୨ ଜଣ ତପସ୍ଵିଲଭୁତ ସଂପ୍ରଦାୟର ଲୋକଙ୍କ ସମେତ ମୋଟ ୫,୩୭୨ ଜଣ ଗୋଟି ଶ୍ରମିକଙ୍କୁ ମୁକ୍ତ କରାଯାଇଛି ।

### ମତ୍ସ୍ୟ ଉତ୍ପାଦନ ବୃଦ୍ଧି

ଚଳିତ ଆର୍ଥିକ ବର୍ଷରେ ରାଜ୍ୟରେ ୧୦୯ ହଜାର ଟନ୍ ମତ୍ସ୍ୟ ଉତ୍ପାଦନ ପାଇଁ ଲକ୍ଷ୍ୟ ରଖାଯାଇଛି । ମତ୍ସ୍ୟ ଉତ୍ପାଦନ ବୃଦ୍ଧି ପାଇଁ ଅନ୍ତରାଳରେ ଏକ ମାଛଧରା ବନ୍ଦର ବିକାଶ ସରକାରଙ୍କ ସହାୟତାରେ ନିର୍ମାଣ କରାଯାଇଛି । ଉକ୍ତ କାର୍ଯ୍ୟକ୍ରମ ପାଇଁ ଚଳିତ ବର୍ଷ ୧ କୋଟି ୧୫ ଲକ୍ଷ ଟଙ୍କା ବ୍ୟୟ ବରାଦ ହୋଇଛି । ଏତଦ୍ ବ୍ୟତୀତ ବାଲେଶ୍ଵର ଜିଲ୍ଲାର କଷାପଳଠାରେ ନରଝେ ସରକାରଙ୍କ ସହାୟତାରେ ପାରମ୍ପରିକ ମତ୍ସ୍ୟ ଉତ୍ପାଦନ କାର୍ଯ୍ୟକ୍ରମ ନିମନ୍ତେ ଚଳିତ ବର୍ଷ ୪୦ ଲକ୍ଷ ୫୮ ହଜାରେ ଟଙ୍କା ଖର୍ଚ୍ଚ ହେବା ପାଇଁ ସ୍ଥିର ହୋଇଛି ।

ମତ୍ସ୍ୟ ଉତ୍ପାଦନ କାର୍ଯ୍ୟକ୍ରମର ବିଭିନ୍ନ ପରିକଳ୍ପନା ପାଇଁ ଚଳିତ ବର୍ଷରେ ୫୯୦ଟି ଟଙ୍କା ବ୍ୟୟ କରାଯିବା ପାଇଁ ବ୍ୟବସ୍ଥା ହୋଇଛି । ତନ୍ମଧ୍ୟରେ ମାଛ କାଆଁ କ ଉତ୍ପାଦନ ନିଗମକୁ ଅର୍ଥାଧ୍ୟାୟ ବାବଦରେ ୧୮ ଲକ୍ଷ ଟଙ୍କା ଦେବା ଅନ୍ତର୍ଭୁକ୍ତ ।

### ଅତ୍ୟାବଶ୍ୟକ ଦ୍ରବ୍ୟ ଆଇନ ଖିଲପ

ଓଡ଼ିଶା ଅତ୍ୟାବଶ୍ୟକ ଦ୍ରବ୍ୟ ଅର୍ଡର କୁଳ୍ ଲାଠିଆକୁ ଖିଲପ କରି ଦରଦାମ ଓ ମହକୁଦ ତାଲିକା ଘୋଷଣା କରି ନଥିବା ହେତୁ ଗଞ୍ଜାମ ଜିଲ୍ଲା ବୁଢ଼ପୁରର ରାମଲିଙ୍ଗମ୍ ରୋଡ଼ରେ ଅବସ୍ଥିତ ମେସର୍ସ ଗଞ୍ଜାମ ଗ୍ୟାସ୍‌ର ପ୍ରେସାଇଡର ମିସ୍ ଚିନା ଗିରିକା ଓ ଉକ୍ତ ପାର୍ଟର ଦୁଇଜଣ କର୍ମଚାରୀ ଯଥାକ୍ରମେ ଖୋର୍ଦ୍ଧାର ଗୋକବାଡ଼ ନିବାସୀ ଶ୍ରୀ ବ୍ରଜବିହାରୀ ପ୍ରହରାୟକ ଓ ଗଞ୍ଜାମ ଜିଲ୍ଲା ନୂଆଗାଁ ଥାନା ଅନ୍ତର୍ଗତ ବାଲିଯୋଡ଼ିର ଶ୍ରୀ ପଞ୍ଚାନନ ପ୍ରଧାନଙ୍କ ବିରୁଦ୍ଧରେ ତା.୧୧-୯-୮୦ ରିଖରେ ଗଞ୍ଜାମ ଦୁର୍ଗାଟି ନିବାସୀ ଶାଞ୍ଜା ଦ୍ଵାରା ଅତ୍ୟାବଶ୍ୟକ ଆଇନର ଉପରେ ମକଦ୍ଦମା ରୁକୁ କରାଯାଇଥିଲା ଏବଂ ତାହା ବୁଢ଼ପୁର ମୁଖ୍ୟ ବିଭାଗର ବିଭାଗୀୟ ମାଜିଷ୍ଟ୍ରେଟ୍ ମିସ୍ ଚିନା ଗିରିକା ଓ ଉପରୋକ୍ତ ଦୁଇଜଣ ଆସାମାଙ୍କୁ ଏକମାସ ସଶ୍ରମ କାରାଦଣ୍ଡ ଏବଂ ୫୦୦ ଟଙ୍କା ଜୋରିମାନା ଆଦେଶ କରିଛନ୍ତି ଏବଂ ଜୋରିମାନା ନଦେଲେ ତା ବଦଳରେ ୧୦ ଦିନ ସଶ୍ରମ କାରାଦଣ୍ଡ ଆଦେଶ ଦେଇଛନ୍ତି ।

### ଶିଳ୍ପ ଯନ୍ତ୍ରପାତ ଉପରେ ପଶ୍ୟକର ଛାଡ଼

ପୂର୍ବ ଶିଳ୍ପନୀତି ଉଚ୍ଚ ନୂତନ ଶିଳ୍ପନୀତିରେ (୧୯୮୦) ମଧ୍ୟ ଶିଳ୍ପ ପାଇଁ ବ୍ୟବହାର କରାଯାଇଥିବା ଯନ୍ତ୍ରପାତି, କରକର୍ତ୍ତା କମ୍ପାନୀଲ ଉତ୍ପାଦି ଉପରେ ପଶ୍ୟକର ଛାଡ଼ି ନାହିଁ । ଏହା ବ୍ୟତୀତ ପ୍ରାକୃତିକ ଜଳାଧାରରୁ ଜିମା ସରକାରୀ ଜଳଭଣାରରୁ ନୂତନ ଶିଳ୍ପକୁ ଜଳ ଯୋଗାଇବା ପାଇଁ ପୁରୁଣା ନୀତିରେ ଥିବା ବିହାତି ବ୍ୟବସ୍ଥା ମଧ୍ୟ ନୂତନ ଶିଳ୍ପନୀତିରେ ରହିଛି । ସ୍ଥାନୀୟ ଶିଳ୍ପ ପ୍ରସ୍ତୁତ କରୁଥିବା ଜିନିଷକୁ ସରକାରୀ ବିଭାଗ ଓ ଅନ୍ୟାନ୍ୟ ସରକାରୀ ପରିଷ୍କୃତି ସଂସ୍ଥା ଯେପରି କ୍ରୟ କରିବେ ଏବଂ ଠିକ୍ ସମୟରେ ସେ ବାବଦ ପ୍ରାପ୍ୟ ପାଇବେ, ସେ ବିଷୟରେ ପ୍ରତି ନୂତନ ଶିଳ୍ପନୀତିରେ ବ୍ୟବସ୍ଥା ରହିଛି ।

### ଜାତୀୟ ରାଜପଥ ସଂସ୍ଥାର ସାଫଲ୍ୟ

ଓଡ଼ିଶାର ଜାତୀୟ ରାଜପଥ ଓ ପ୍ରକଳ ସଂସ୍ଥାର ଉଦ୍ୟମରେ ଗତ ଷଷ୍ଠ ଯୋଜନା (୧୯୮୦-୮୧ରୁ ୧୯୮୪-୮୫) ଶେଷ ସୁଦ୍ଧା ଏମ୍. ଏନ୍. ପି. ରାଷ୍ଟ୍ରା ପାର୍ଶ୍ଵକର୍ମା ସମୁଦାୟ ୧୨,୭୯୫ଟି ଗ୍ରାମ ମଧ୍ୟରୁ ୬୯୫୯ଟି ଗ୍ରାମକୁ ସରୁଦିନିଆ ରାଷ୍ଟ୍ରା ନିର୍ମାଣ କରାଯାଇଛି । ଏହିସବୁ ଗ୍ରାମ ମଧ୍ୟରେ ୧୫୦୦ ଓ ତଦୁର୍ଦ୍ଧ୍ଵ ଲୋକସଂଖ୍ୟା ବିଶିଷ୍ଟ ୧୧୭୬ଟି ଗ୍ରାମ ଏବଂ ୧୦୦୦ରୁ ୫୦୦ ଲୋକସଂଖ୍ୟା ବିଶିଷ୍ଟ ୧୧୬୭ଟି ଗ୍ରାମ ଅନ୍ତର୍ଭୁକ୍ତ । ସେହିପରି ୧୦୦୦ ପର୍ଯ୍ୟନ୍ତ ଲୋକ ବାସ କରୁଥିବା ସମୁଦାୟ ୪୬୧୬ଟି ଗ୍ରାମକୁ ମଧ୍ୟ ସରୁଦିନିଆ ରାଷ୍ଟ୍ରା ଯୋଗାଯୋଗର ସୁବିଧା ଯୋଗାଇ ଦିଆ ଯାଇଛି । ଏହା ବ୍ୟତୀତ ରାଜ୍ୟର ଆଦିବାସୀ ଅଧିଷ୍ଠିତ ତଥା ଅନୁନତ ଅ-ତନ୍ତ୍ରଗୁଡ଼ିକରେ ଏହି ଯୋଜନା କାଳ ମଧ୍ୟରେ ୧୪୫୪ ଜି: ମି: ଦୈର୍ଘ୍ୟ ରାଷ୍ଟ୍ରାର ଉନ୍ନତି କରିବା ପାଇଁ ଲକ୍ଷ୍ୟଧାର୍ଯ୍ୟ ହୋଇଥିବା ସ୍ତରେ ୧୨୫୦ ଜି: ମି: ରାଷ୍ଟ୍ରାର ଉନ୍ନତି କରାଯାଇଛି । ଏହାକୁ ମିଶାଇ ଏହି ଯୋଜନା ଶେଷ ସୁଦ୍ଧା ନିର୍ମିତ ହୋଇଥିବା ରାଷ୍ଟ୍ରାର ସର୍ବମୋଟ ଦୈର୍ଘ୍ୟ ହେଲା ୨୬୨୨ ଜି: ମି: ।

ସେହିପରି ଜାତୀୟ ରାଜପଥ ଓ ପ୍ରକଳ ରାଷ୍ଟ୍ରା ଗୁଡ଼ିକୁ ବିଭିନ୍ନ ସ୍ଥାନରେ ବିଚ୍ଛିନ୍ନ କରୁଥିବା ନଦୀମାନଙ୍କ ଉପରେ ଛୋଟ ବଡ଼ ନୂତନ ସେତୁ ନିର୍ମାଣ ଏବଂ ଦୁର୍ବଳ ତଥା ସଂକୁଚ ସେତୁ ସ୍ଥାନରେ ନୂତନ ସେତୁ ନିର୍ମାଣ କରିବା ଦିଗରେ ମଧ୍ୟ ଆଶୁ ପଦକ୍ଷେପ ନିଆଯାଇଛି । ଏହି ଯୋଜନା କାଳ ମଧ୍ୟରେ ସଂପୂର୍ଣ୍ଣ କରାଯାଇଥିବା ୪୦ଟି ଗୁରୁତ୍ଵପୂର୍ଣ୍ଣ ସେତୁ ମଧ୍ୟରୁ ଅଣ-ଆଦିବାସୀ ଅ-ତଳରେ ୨୩ଟି ଏବଂ ଆଦିବାସୀ ଅ-ତଳରେ ୧୭ଟି ସେତୁ ଅନ୍ତର୍ଭୁକ୍ତ । ସମୁଦାୟ ୧୦୦ଟି ସେତୁ ନିର୍ମାଣ କରିବା ଲାଗି ଲକ୍ଷ୍ୟଧାର୍ଯ୍ୟ କରାଯାଇଥିଲା ।

ଏମ୍: ଏନ୍: ପି: ଅନୁଯାୟୀ ଏହିସବୁ ରାଷ୍ଟ୍ରା ଓ ସେତୁ ନିର୍ମାଣ ତଥା ଉତ୍ପାଦନ ବାବଦରେ ଆଦିବାସୀ ଅ-ତଳରେ ବ୍ୟୟ ହୋଇଥିବା ୧୧ କୋଟି ୩୫ ଲକ୍ଷ ୨୨ ହଜାର ଟଙ୍କା ସମେତ ସମୁଦାୟ ୨୭ କୋଟି ୬୮ ଲକ୍ଷ ୨୭ ହଜାର ଟଙ୍କା ବ୍ୟୟ କରାଯାଇଥିଲା ।

### ରାଷ୍ଟ୍ରା ଓ ସେତୁ ନିର୍ମାଣ

ଗତ ଆର୍ଥିକ ବର୍ଷ ମଧ୍ୟରେ ରାଜ୍ୟର ବିଭିନ୍ନ ଅ-ତଳରେ ଜାତୀୟ ରାଜପଥ ଓ ପ୍ରକଳ ସଂସ୍ଥା ଦ୍ଵାରା ରାଷ୍ଟ୍ରା ଓ ସେତୁ ନିର୍ମାଣ ବାବଦରେ ବ୍ୟୟ ବରାଦ କରାଯାଇଥିବା ସମୁଦାୟ ୯ କୋଟି ଟଙ୍କା ସଂପୂର୍ଣ୍ଣ ଭାବରେ ବିନିଯୋଗ କରାଯାଇଛି । ଗତବର୍ଷ ୧୦୦ ଜି: ମି: ଦୈର୍ଘ୍ୟ ରାଷ୍ଟ୍ରାର ଉନ୍ନତି କରିବା ଏବଂ ୯ଟି ସେତୁ ନିର୍ମାଣ କାର୍ଯ୍ୟ ସଂପୂର୍ଣ୍ଣ କରିବାପାଇଁ ଲକ୍ଷ୍ୟଧାର୍ଯ୍ୟ ହୋଇଥିବା ସ୍ତରେ ୨୫ ଜି: ମି: ରାଷ୍ଟ୍ରାର ଉନ୍ନତି କରିବା ସଂଗେ ୧୦ଟି ସେତୁ ନିର୍ମିତ ହୋଇଛି ।

ତନ୍ମଧ୍ୟରେ ଆଦିବାସୀ ଅ-ତନ୍ତ୍ରଗୁଡ଼ିକରେ ଉନ୍ନତି କରାଯାଇଥିବା ୨୫ ଜି: ମି: ରାଷ୍ଟ୍ରା ଓ ନିର୍ମିତ ହୋଇଥିବା ୩ଟି ସେତୁ ଅନ୍ତର୍ଭୁକ୍ତ । ଏ ବାବଦରେ ସମୁଦାୟ ୩ କୋଟି

୩୬ ଲକ୍ଷ ୩୨ ହଜାର ଟଙ୍କା ବ୍ୟୟ କରାଯାଇଛି । ଏହିସବୁ ଅଂଚଳରେ ଅନ୍ୟାନ୍ୟ ନିର୍ମାଣ କାର୍ଯ୍ୟ ମଧ୍ୟ ହାତକୁ ନିଆଯାଇଛି ।

ସଂପୂର୍ଣ୍ଣ ହୋଇଥିବା ଏହି ୧୦ଟି ସେତୁ ମଧ୍ୟରେ କଟକ ଜିଲ୍ଲାର ଇଟିସି-ପଞ୍ଚପଲୀ ରାସ୍ତା ଏବଂ ବାରାହାଟ-କାଟରା ରାସ୍ତାର ହଂସୁଆ ନଦୀ ଉପରେ ୨ଟି ସେତୁ ଅନ୍ତର୍ଭୁକ୍ତ । ସେହିପରି ଡେଂକାନାଜ ଜିଲ୍ଲାର ଅନୁଗୁଳ-ଛେଣ୍ଡିପଦା ରାସ୍ତାରେ କୁମ୍ଭାରିଆନାଳ ସେତୁ, କଳାହାଣ୍ଡି ଜିଲ୍ଲାର ଧ-ଗରାଯୋଗ ନାଳ ସେତୁ ଓ କୁକୁଡ଼ାଖଣ୍ଡି ନାଳ ସେତୁ, ପୁରୀବାଣୀ ଜିଲ୍ଲାର ଖଟଖଟିଆ ବଜଲସିଂହା ରାସ୍ତାରେ ମେହେରାଣୀ ସେତୁ, ପୁରୀ ଜିଲ୍ଲାର କପିଳପ୍ରସାଦ-ଜଟଣୀ ରାସ୍ତାରେ ବ୍ରହ୍ମଣୀ ଯୋର ସେତୁ, ସୁନ୍ଦରଗ ଜିଲ୍ଲାର ଉତ୍କଳପୁର-ସରପାଳା ରାସ୍ତାରେ ଲକ୍ଷ୍ମୀନଦୀ ସେତୁ, ସମଲପୁର ଜିଲ୍ଲାର ସିଂଦୁରପ-କା-ସମାସିଂଗା ରାସ୍ତାରେ ହାଡ଼ିଆ ସେତୁ ଏବଂ କୋରାପୁଟ ଜିଲ୍ଲାର କଲନରା-ମନସିଂ-ଖେଦପଡ଼ା ରାସ୍ତାରେ ଖେଦପଡ଼ା ନାଳ ସେତୁର ନିର୍ମାଣ କାର୍ଯ୍ୟ ଗତବର୍ଷ ସରିଛି ।

**ସମ୍ପୂର୍ଣ୍ଣ ଗ୍ରାମାଞ୍ଚଳ ଉନ୍ନୟନ ଯୋଜନା**

ସମ୍ପୂର୍ଣ୍ଣ ଗ୍ରାମାଞ୍ଚଳ ଉନ୍ନୟନ କାର୍ଯ୍ୟକ୍ରମ ଦ୍ୱାରା ଚଳିତ ଆର୍ଥିକ ବର୍ଷର ଅଗଷ୍ଟମାସ ଶେଷ ପୁଞ୍ଜା ରାଜ୍ୟରେ ୨୫ ହଜାର ୨୯୯ ଜଣ ଉପକୃତ ହୋଇଛନ୍ତି । ସେମାନଙ୍କ ମଧ୍ୟରେ ୫,୨୩୬ ଜଣ ତପସିଲଭୁକ୍ତାତି ଓ ୭,୫୨୬ ଜଣ ତପସିଲଭୁକ୍ତ ସପ୍ତଦାସର ଲୋକ ଏବଂ ୧୩୬୮ ଜଣ ମହିଳା ଅନ୍ତର୍ଭୁକ୍ତ ।

ଏହି କାର୍ଯ୍ୟକ୍ରମ ପାଇଁ ୮ କୋଟି ୬ ଲକ୍ଷ ୭୫ ହଜାର ଟଙ୍କା କେନ୍ଦ୍ରୀୟ ସାହାଯ୍ୟ ସମେତ ମୋଟ ୨୫ କୋଟି ୧୪ ଲକ୍ଷ ୯୮ ହଜାର ଟଙ୍କା ମିଳିଛି । ଏହି ସମୟ ମଧ୍ୟରେ ରାଜ୍ୟ ସରକାର ମଧ୍ୟ ୮ କୋଟି ୬ ଲକ୍ଷ ୭୧ ହଜାର ଟଙ୍କା ଯୋଗାଇ ଦେଇଛନ୍ତି । ଉପକୃତ ହୋଇଥିବା ବ୍ୟକ୍ତିମାନଙ୍କୁ ସମବାୟ ବ୍ୟାଂକଗୁଡ଼ିକରୁ ୯୨ ଲକ୍ଷ ୫୬ ହଜାର ଟଙ୍କା ଏବଂ ବ୍ୟବସାୟିକ ବ୍ୟାଂକଗୁଡ଼ିକରୁ ୩ କୋଟି ୩୨ ଲକ୍ଷ ୪୦ ହଜାର ଟଙ୍କାର ରଣ ମଂଜୁର କରାଯାଇଛି ।

**ଶିଳ୍ପାନୁଷ୍ଠାନକୁ ସୁବିଧା**

ନୂତନ ଶିଳ୍ପନୀତିରେ ରାଜ୍ୟର ବିଭିନ୍ନ ଜିଲ୍ଲାକୁ ଶିଳ୍ପର ଅନୁସନ୍ଧାନ ଦୃଷ୍ଟିରୁ 'କ', 'ଖ' ଓ 'ଗ' ଅଂଚଳରେ ବିଭକ୍ତ କରାଯାଇଛି । ଶିଳ୍ପ କ୍ଷେତ୍ରରେ ସବୁଠାରୁ ଅନୁସନ୍ଧାନ ପୁରୁଣା, ବଲ୍ଲଗୀର ଓ କଳାହାଣ୍ଡି ଜିଲ୍ଲାକୁ 'କ' ଅଂଚଳରେ, କେନ୍ଦୁଝର ମୟୂରଭଞ୍ଜ, ଡେଂକାନାଜ, କୋରାପୁଟ, ଗଂଜାମ ଓ ବାଲେଶ୍ୱର ଜିଲ୍ଲାକୁ 'ଖ' ଅଂଚଳରେ ଏବଂ କଟକ, ପୁରୀ, ସୁନ୍ଦରଗଡ଼ ଓ ସମଲପୁର ଜିଲ୍ଲାକୁ 'ଗ' ଅଂଚଳରେ ରଖାଯାଇଛି । କଳାହାଣ୍ଡି ଜିଲ୍ଲାକୁ ଭାରତ ସରକାର ଶିଳ୍ପବିହୀନ ଜିଲ୍ଲା ହିସାବରେ ଘୋଷଣା କରିନଥିଲେ ମଧ୍ୟ ରାଜ୍ୟ ସରକାର ଏହାକୁ ଶିଳ୍ପବିହୀନ ଜିଲ୍ଲା ପୁରୁଣା ଓ ବଲ୍ଲଗୀର ସହିତ ସମାନ ସ୍ଥାନରେ ସର୍ବାଧିକ ସୁବିଧା ସୁଯୋଗଦେବେ । ବାଲେଶ୍ୱର ଜିଲ୍ଲାକୁ 'ଖ' ଅଂଚଳ, ଅର୍ଥାତ୍ ଭାରତ ସରକାରଙ୍କ ଘୋଷିତ ଶିଳ୍ପକ୍ଷେତ୍ରରେ ଅନୁସନ୍ଧାନ ଅଂଚଳ ହିସାବରେ

ରଖାଯାଇଥିଲେ ମଧ୍ୟ ଏହା ଶିଳ୍ପବିହୀନ ଜିଲ୍ଲା ହୋଇଥିବାରୁ କେନ୍ଦ୍ରୀୟ ରିହାତି ଓ ଅନ୍ୟାନ୍ୟ ସାହାଯ୍ୟ ପାଇବ । ତେବେ ରାଜ୍ୟ ସରକାରଙ୍କ ରିହାତି ଓ ସୁବିଧା 'ଖ' ଅଂଚଳ ପାଇଁ ଉଦ୍ଦିଷ୍ଟ ହାରରେ ପାଇବ ।

'କ' ଅଂଚଳରେ ଥିବା ଶିଳ୍ପମାନେ ଶତକଡ଼ା ୨୫ ଭାଗ ହାରରେ (ସର୍ବୋଚ୍ଚସୀମା ୨୫ ଲକ୍ଷ) ପୁଞ୍ଜି ଲଗାଣ ରିହାତି ପାଇବେ । କଳାହାଣ୍ଡି ଜିଲ୍ଲା ଏହି ରିହାତି କେନ୍ଦ୍ର ସରକାରଙ୍କ ଠାରୁ ଶତକଡ଼ା ୧୫ ଭାଗ ପାଇଥିଲେ ମଧ୍ୟ ଅଧିକ ଶତକଡ଼ା ୧୦ ଭାଗ ରାଜ୍ୟ ସରକାରଙ୍କଠାରୁ ପାଇବ । 'ଖ' ଅଂଚଳରେ ଥିବା ଶିଳ୍ପମାନେ ଏହି ରିହାତି ଭାରତ ସରକାରଙ୍କଠାରୁ ଶତକଡ଼ା ୧୫ ଭାଗ (ସର୍ବୋଚ୍ଚସୀମା ୧୫ ଲକ୍ଷ) ହାରରେ ପାଇବେ । ଗଂଜାମ ଜିଲ୍ଲାରେ ରାଜ୍ୟ ସରକାର ଶତକଡ଼ା ୧୫ ଭାଗ ରିହାତି ଦେବେ । ବାଲେଶ୍ୱର ଜିଲ୍ଲାକୁ ଏହା ଶତକଡ଼ା ୨୫ ଭାଗ ହାରରେ କେନ୍ଦ୍ର ସରକାରଙ୍କଠାରୁ ମିଳିବ । 'ଗ' ଅଂଚଳରେ ଥିବା ଶିଳ୍ପମାନେ, ଯେଉଁମାନେ କି, ୧୯୮୦ ଶିଳ୍ପନୀତିରେ ଶତକଡ଼ା ୧୫ ଭାଗ ହାରରେ ପାଇଥିଲେ, ନୂତନ ଶିଳ୍ପନୀତି ଅନୁଯାୟୀ ଶତକଡ଼ା ୧୦ ଭାଗ (ସର୍ବୋଚ୍ଚ ସୀମା ୧୦ ଲକ୍ଷ) ହାରରେ ପାଇବେ । ଏହା ଫଳରେ ଶିଳ୍ପକ୍ଷେତ୍ରରେ ଅନୁସନ୍ଧାନ ଅଂଚଳକୁ ଅଧିକ ଶିଳ୍ପ ଯିବା ପାଇଁ ଆକୃଷ୍ଟହେବେ ।

ଇଲେକ୍ଟ୍ରିକ୍ ସୁବିଧା ଉପାଦାନ ଦେବାପାଇଁ ଏହି ରିହାତି ଆହୁରି ଅଧିକ ଶତକଡ଼ା ୫ ଭାଗ ରାଜ୍ୟ ସରକାରଙ୍କ ତରଫରୁ ଦିଆଯିବ ।

'କ' ଅଂଚଳରେ ସ୍ଥାପିତ ଶିଳ୍ପ ଅନ୍ୟାନ୍ୟ ରିହାତି ଓ ସୁଯୋଗ, ଯଥା :—ବିଜ୍ଞାନରହାତ୍, ଆଦାୟ କରିଥିବା ବିଜ୍ଞାନରହାତ୍ କିଛି ବର୍ଷପରେ ପରିଶୋଧ କରିବାର ସୁବିଧା ତଥା ବିଦ୍ୟୁତ୍ ଶୁଳ୍କ ରିହାତି ଇତ୍ୟାଦି ଅଧିକ ହାରରେ ପାଇବେ । ଏହା ଫଳରେ ସେହି ଅଂଚଳରେ ଦ୍ରୁତ ଶିଳ୍ପ ବିକାଶ ସମ୍ଭବ ହୋଇପାରିବ ।

**କଟକଠାରେ ପୂର୍ବାଞ୍ଚଳ ପଶୁ ଓ କୁକୁଡ଼ା ପ୍ରଦର୍ଶନୀ**

ଚଳିତବର୍ଷ କଟକ ଜିଲ୍ଲା ମଇଦାନରେ ପୂର୍ବାଂଚଳ ପଶୁ ଓ କୁକୁଡ଼ା ପ୍ରଦର୍ଶନୀ କରିବାପାଇଁ ଭାରତ ସରକାର ସ୍ଥିର କରିଛନ୍ତି । ଏହି ପ୍ରଦର୍ଶନୀ ଜାନୁଆରୀ ୬ ତାରିଖରୁ ୧୧ ତାରିଖ ପର୍ଯ୍ୟନ୍ତ ୫ ଦିନ ବ୍ୟାପୀ ଖୋଲି ରହିବ ।

ଏହି ପ୍ରଦର୍ଶନୀରେ କର୍ପି, ହଲଣ୍ଡିନ, ପ୍ରେଜାନ, ବ୍ରାଉନ ବିପ୍ ଇତ୍ୟାଦି ବିଦେଶୀ ଓ ସଂକର ଜାତୀୟ ଗୋରୁଙ୍କ ସମେତ ସର୍ବଭାରତୀୟ ସ୍ୱୀକୃତିପ୍ରାପ୍ତ ଛୁନ ସିଂଧି, ହରିଆନା ଗୋରୁ ଏବଂ ସ୍ଥାନୀୟ ବିଂଝାରପୁର, ମୋଟୁ, ଘୁମୁସର ଓ ଖଡ଼ିଆକ ଜାତୀୟ ଗୋରୁ ପ୍ରଦର୍ଶିତ ହେବେ । ସର୍ବଭାରତୀୟ ସ୍ୱୀକୃତିପ୍ରାପ୍ତ ମର ଓ ସୁର୍ଗୀ ପ୍ରଭୃତି ସଂକର ମଝିସହ ପାରଳାଖେମୁଣ୍ଡି ସମଲପୁରୀ ଓ ବଉଦିଆ ମଝିସି ମଧ୍ୟ ପ୍ରଦର୍ଶନୀରେ ଭାଗ ନେଇପାରିବେ । ଗୋମଝିଷାଦି ପଶୁଙ୍କ ମଧ୍ୟରୁ ପୂର୍ଣ୍ଣାଙ୍ଗ ଗାଈ, ପଡ଼ିଆଗାଈ, ଷଣ୍ଢ, ବଳଦ୍ ହଳ ଏବଂ ଛଡ଼ା ଓ ମାଈ ବାଛୁରୀ ପ୍ରଭୃତି ବିଭିନ୍ନ ବିଭାଗ ରହିବ ।



ରାଜ୍ୟରେ ମିଳୁଥିବା ବ୍ଯାକ୍‌ବେଂଗଲ, ବ୍ରାଉନ୍ ବେଂଗଲ, ଲାଲ୍ ବେଂଗଲ ଓ ଗଂଜାମା ଛେନି ସର୍ବଭାରତୀୟ ପ୍ରାକୃତିପ୍ରାପ୍ତ ବିଟାଲ୍ ଜାତୀୟ ଛେନି ପ୍ରଭୃତି ଏଠାରେ ପ୍ରଦର୍ଶିତ ହୋଇପାରିବ । କୋରିଡାଲ୍, ସୁଦାନୀ ସଂକର, ମେରିନୋ ଓ ଧାର ସଂକର ଜାତୀୟ ମେଷସହ କଳିଂଗା (ଗଂଜାମା), ଉତ୍ତରମଡ଼ି ପ୍ରଭୃତି ସ୍ଥାନୀୟ ମେଷ ଏଠାରେ ପ୍ରଦର୍ଶିତ ହେବ । ଛୁଇଁ ଓ ମିଡ଼ିଲ୍ ଛୁଇଁ ଓ ସେମାନଙ୍କ ସଂକର ଜାତୀୟ ପୁଷ୍ପି ମଧ୍ୟ ପ୍ରଦର୍ଶିତ ହେବାର ପ୍ରସ୍ତାବ ରହିଛି ।

ସେହିପରି ଖାକାକାମେଲ ଓ ଉଚ୍ଚଆନରାନ୍ର ବଚକ ସହ କୋରାପୁଟରମୁକୁଟ ଥିବା ସ୍ଥାନୀୟ ବଚକ ମଧ୍ୟ ପ୍ରଦର୍ଶନୀକୁ ପ୍ରସିଦ୍ଧିପାରିବେ । ହାଇଲେଣ୍ଡ୍ ହର୍ଷର ବିଭିନ୍ନ ଲଭନ୍ର କୁକୁଡ଼ା, ରୋଡ୍ ଆଇଲଣ୍ଡ୍, ରେଡ୍ ଆଷ୍ଟ୍ରେଲିୟ ପ୍ରଭୃତି ବିଦେଶୀ କୁକୁଡ଼ା-କସହ ସ୍ଥାନୀୟ ଆସିଲ ଓ କାଲମା-ସୀ କୁକୁଡ଼ା ଏଠାରେ ପ୍ରଦର୍ଶିତହେବା ସଂଗେସଂଗେ ଅଣ୍ଡାଫିଆ କୁକୁଡ଼ା ଓ ବିଭିନ୍ନ ଜାତୀୟ ମାଂସକ କୁକୁଡ଼ା ମଧ୍ୟ ପ୍ରଦର୍ଶିତ ହେବେ ।

ଉପଯୁକ୍ତ ପଶୁପକ୍ଷୀମାନେ କେବଳ ଅଧିକ ଉତ୍ପାଦନକ୍ଷମ ହୋଇଥିଲେ ଓ ଉତ୍ତମ ସ୍ୱାସ୍ଥ୍ୟ ଥିଲେ, ସ୍ଥାନୀୟ ପଶୁ ଚିକିତ୍ସକ, ଉଚ୍ଚଶିକ୍ଷିତମାନ ପଶୁ ଚିକିତ୍ସାଧିକାରୀ ଓ କିଛି ପଶୁଚିକିତ୍ସାଧିକାରୀ ଦ୍ୱାରା ନିର୍ବାଚିତ ହୋଇ ପ୍ରଦର୍ଶନୀକୁ ଅଣାଯିବ । ଉତ୍କଳ ସର୍ବୋତ୍ତମ ପଶୁପକ୍ଷୀଙ୍କ ମାଲିକମାନେ ଆକର୍ଷଣୀୟ ପୁରସ୍କାର ଓ ଯୋଗ୍ୟତାର ପ୍ରମାଣପତ୍ର ପାଇବାର ବ୍ୟବସ୍ଥାଅଛି ।

ଉତ୍କଳ ପଶୁପକ୍ଷୀ ରଖିଥିବା ଗୁଣୀ ସ୍ଥାନୀୟ ପଶୁ ଚିକିତ୍ସକ (ଭି. ଏ. ଏସ୍.) କସହ ଯୋଗାଯୋଗ ସ୍ଥାପନକରି ସେମାନଙ୍କର ପଶୁପକ୍ଷୀକୁ ପ୍ରଦର୍ଶନୀରେ ରାଗନେବାପାଇଁ ସେମାନଙ୍କ ଦ୍ୱାରା ପରୀକ୍ଷିତ କରାଇ ନେବାକୁ ରାଜ୍ୟ ପଶୁ ପାଳନ ଓ ପଶୁ ଚିକିତ୍ସା ବିଭାଗ ତରଫରୁ କୁହାଯାଇଛି । ଏହି କାରକମାନେ ମାସକ ପରେ ପୁଣି ପରୀକ୍ଷିତ ହୋଇ ପ୍ରଦର୍ଶନୀକୁ ଆସିବାପାଇଁ ଶେଷଅର ନିର୍ବାଚିତ ହେବେ ।

**କଟକ ସଦନ ଗୋ-ଉନ୍ୟୁନ ଯୋଜନା**

କଟକ ସଦନ ଗୋ-ଉନ୍ୟୁନ ଯୋଜନାକ୍ରମରେ ଗତ ଅଗଷ୍ଟ ମାସରେ ୧୭,୭୯୭ଟି ଗୋଷ୍ଠୀକୁ ବିଭିନ୍ନ ଗୋପ୍ରତିଷ୍ଠେଧକ ଚିକା ଦିଆଯିବା ସଂଗେସଂଗେ ୨୫,୮୪୪ଟି ସାଧାରଣ ଗୋଷ୍ଠୀ ଚିକିତ୍ସିତ ହୋଇଛନ୍ତି । ଏହି ମାସରେ ୧୪୭୦ଟି ଗୋଷ୍ଠୀକୁ ପୁରୁଣୁ ପ୍ରଜନନ ଉପାୟରେ ପ୍ରଜନନ କରାଯାଇଥିଲା ଏବଂ ପୁରୁଣୁ ପ୍ରଜନନ କରାଯାଇଥିବା ଗୋଷ୍ଠୀଠାରୁ ୩୩୨ଟି ମାଝ ଓ ୩୫୭ଟି ଅଣ୍ଡିରା, ଏପରି ମୋଟ ୬୮୯ଟି ଉତ୍ତମ ସଂକର ଗୋଷ୍ଠୀରା ଜନ୍ମି ଥିଲେ । ଏହିମାସ ମଧ୍ୟରେ ୧୭୯୭ଟି ଅଣ୍ଡିରା ସଂକର ଧରାଣ କରାଯାଇଥିଲା ।

ଗତ ସମୟରେ ମଧ୍ୟ ୬୮୯୯ଟି ଗୋଷ୍ଠୀ ଓ ୨୧୦୯୯ଟି ଧାସନଂଜି ଯୋଗାଯାଇ ୨୩ ଏକର ୭୭ ଟେସିମିଲ ପରିମିତ ପରିମିତ ୧୫୩ଟି ପୁଟରେ ଗୋଷ୍ଠୀ କରାଯାଇଥିଲା ।

**ଭାରତୀୟ ଉନ୍ୟୁନ ଗୋଷ୍ଠୀର ଜନସଂଖ୍ୟାକର କାର୍ଯ୍ୟ**

ଭାରତରେ ଥିବା ଉନ୍ୟୁନ ଗୋଷ୍ଠୀର ଉତ୍ପାଦନ ଉଦ୍ଦିଷ୍ଟରେ ବିଭିନ୍ନ ଆୟକାରୀଙ୍କଦ୍ୱାରା ୧୩୦୩ଟି ବାସଗୃହ ନିର୍ମାଣ କରାଯାଇ ସଂପୂର୍ଣ୍ଣ ବ୍ୟବସାୟକୁ ଯୋଗାଇ ଦିଆଯାଇଛି । ସମୁଦାୟ ୨ କୋଟି ୪୩୦୦୦ ଟଙ୍କା ବ୍ୟୟରେ ଆର୍ଥିକ ଦୁର୍ବଳ ଶ୍ରେଣୀ ଲୋକଙ୍କପାଇଁ ୪୩୧୯ଟି ନିମ୍ନ ଆୟକାରୀଙ୍କ ପାଇଁ ୬୫୬୯ଟି ମଧ୍ୟମ, ଆୟକାରୀଙ୍କ ପାଇଁ ୧୯୪୯ଟି ଏବଂ ଉଚ୍ଚ ଆୟକାରୀଙ୍କ ପାଇଁ ୨୨୯୯-ଏପରି ସମୁଦାୟ ୧୩୦୩ଟି ଗୃହ ନିର୍ମିତ ହୋଇଛି । ଏହିସବୁ ଗୃହ ଦୁର୍ଗାପୁର ପାହାଚର ପାଦଦେଶରେ । ୧୩ ଓ ୨୫ ପର୍ଯ୍ୟାୟ ଗୃହ ନିର୍ମାଣ ପ୍ରକଳ୍ପ ଏବଂ ଛେଂଦଠାରେ ୧୩ ପର୍ଯ୍ୟାୟ ଗୃହ ନିର୍ମାଣ ପ୍ରକଳ୍ପ ଅନୁଯାୟୀ ନିର୍ମିତ ହୋଇଛି । ସେହିପରି ପାନପୋଷ-ବିଶ୍ରା ପ୍ରଧାନ ଗାଷ୍ଟାର ଛକ, ଉଦ୍ଦିଗମର ସୁପରମାର୍କେଟ୍, ଦୁର୍ଗାପୁର ପାହାଚ ପାଦଦେଶ ଓ ଛେଂଦଠାରେ ନିର୍ମିତ ଗୃହ ନିର୍ମାଣ ପ୍ରକଳ୍ପ ସମେତ କେତେକ ସ୍ଥାନରେ ସର୍ବମୋଟ ୩୧୩୯ଟି ବିଭିନ୍ନ ଧରଣର ଡୋକାନ ସର ନିର୍ମିତ ହୋଇଛି । ଏ ବାବଦରେ ପ୍ରାୟ ୩୪ ଲକ୍ଷ ୬୭ ହଜାର ଟଙ୍କା ବ୍ୟୟ କରାଯାଇଛି ।

ଏହା ବ୍ୟତୀତ ଉଦ୍ଦିଗମର ପ୍ରାଥମିକ ବିଦ୍ୟାଳୟ ନିର୍ମାଣ କରିବା, ଡି. ଏ. ଭି. ପରିଚେକ୍ସିକୁ ପ୍ରାୟଶ ଓ ୭ ନମ୍ବର ଓ ୮ ନମ୍ବର ଅଞ୍ଚଳରେ ଶିକ୍ଷାନୁଷ୍ଠାନ ଗଠିବା, ହାଲକୁଟ ଓ ବାସନ୍ତୀ କଲୋନୀରେ ରାଷ୍ଟ୍ରା ଉନ୍ୟୁନ କରିବା ଏବଂ କେତେକ ନାକ ନର୍ସିନା ଓ କଲ୍ଚର ନିର୍ମାଣ କରିବା ବାବଦରେ ଏହି ଟ୍ରଷ୍ଟ ତରଫରୁ ପ୍ରାୟ ୬୭ ଲକ୍ଷ ୮୧ ହଜାର ଟଙ୍କା ବ୍ୟୟ କରାଯାଇଛି । ଟ୍ରଷ୍ଟ ଦ୍ୱାରା ସଂପୂର୍ଣ୍ଣ କରାଯାଇଥିବା ଅନ୍ୟାନ୍ୟ ଉନ୍ୟୁନକ୍ରମେ ଚାଣ୍ଡି ମଧ୍ୟରେ ଟ୍ରଷ୍ଟ କର୍ମସୂଚୀଙ୍କ ପାଇଁ ନିର୍ମିତ ୨୧୯ଟି କ୍ୱାଟର, ସମବାୟ ବଜାର, ଏ. ଡି. ଏମ୍. କାସଗୁଡ଼ ତଥା କାର୍ଯ୍ୟାଳୟ, ବାରମିଡ଼ପୁର ବସଷ୍ଟାଣ୍ଡରେ ଯାତ୍ରୀ ଆଶ୍ରୟକ୍ରମୀ ଏବଂ ସୁବରଗଡ଼ରେ ନିର୍ମିତ ଏକ ଗାଈ-ସ୍ତାଳନୀ ପ୍ରକଳ୍ପ ଓ ଶିଶୁ ଉଦ୍ୟାନ ଅନ୍ତର୍ଭୁକ୍ତ । ସେହିପରି ସୁବରଗଡ଼ରେ ବସଷ୍ଟାଣ୍ଡଠାରେ ୬୦୦ ୫୦ ହଜାର ଟଙ୍କା ବ୍ୟୟ ଅଟକଳରେ ୪୦ଟି ଡୋକାନ ସର ନିର୍ମାଣ କରାଯାଇ ଲୋକମାନଙ୍କୁ ଯୋଗାଇ ଦିଆଯାଇଛି । ଏ ବାବଦରେ ସରକାର ୨ ଲକ୍ଷ ଟଙ୍କା ଗଣ ସୂତ୍ରରେ ସାହାଯ୍ୟ ଦେଇଥିଲେ ।

ଏଠାରେ ସୁରଣ କରି ଦିଆଯାଇପାରେ ଯେ ଭାରତରେ ବିଭିନ୍ନ ଡୋକାନ ଓ ଉତ୍ପାଦ ନଗରୀ ପୌରାଞ୍ଚଳ, ରାଜସାଗପୁର, ବିଭିନ୍ନ ଡୋକାନ ଓ ଉତ୍ପାଦ ନଗରୀ ପୌରାଞ୍ଚଳ, ରାଜସାଗପୁର, ବାରମିଡ଼ପୁର ଏବଂ ୮୧୯ଟି ଗ୍ରାମକୁ ନେଇ ଏହି ଟ୍ରଷ୍ଟ ଗଠନ କରାଯାଇଥିଲା ।

**କେନ୍ଦୁସୁର ଜିଲ୍ଲାରେ ଗୋତ ଶ୍ରମିକ ଅଭିଯାନ**

ଗତ ଅଗଷ୍ଟ ମାସରେ କେନ୍ଦୁସୁର ଜିଲ୍ଲାରେ ୫୩ ଟଙ୍କା ଗୋଟି ଶ୍ରମିକଙ୍କ ଅଭିଯାନ କରାଯାଇଛି । ଏମାନଙ୍କ

ମଧ୍ୟରେ ୩୨ ଜଣ ଚପଫିଲ୍‌ରୁଡ଼ କାଢ଼ି ଓ ୧୨ ଜଣ ଚପଫିଲ୍‌ରୁଡ଼ ସଂପ୍ରଦାୟର ଲୋକ ଅନ୍ତର୍ଭୁକ୍ତ । ସେମାନଙ୍କ ଅନୁଧ୍ୟାନ କରିବା ବାବଦରେ ଏକଲକ୍ଷ ୫ ହଜାର ଟଙ୍କା ବ୍ୟୟ କରାଯାଇଛି । ଏହି ଯୋଜନା ଆରମ୍ଭରୁ ଗତ ଅଗଷ୍ଟ ଶେଷପୁର୍ବା ୫୦ ଲକ୍ଷ ୧୦ ହଜାର ଟଙ୍କା ବ୍ୟୟରେ ୨୮୩ ଜଣ ଚପଫିଲ୍‌ରୁଡ଼ କାଢ଼ି ଓ ୮୨୫ ଜଣ ଚପଫିଲ୍‌ରୁଡ଼ ସଂପ୍ରଦାୟର ଲୋକଙ୍କ ସମେତ କିମ୍ପା ୧୩୪୮ ଜଣ ଗୋଟି ଶ୍ରମିକଙ୍କ ଅନୁଧ୍ୟାନ କରାଯାଇଛି ।

**ରାଜ୍ୟର ଖାଦ୍ୟ ସଂଗ୍ରହ କାଢ଼**

ଚଳିତ ଖରିଫ ବର୍ଷ (୧୯୮୭-୮୭) ନିମନ୍ତେ ଭାରତୀୟ ଖାଦ୍ୟ ନିଗମ ରାଜ୍ୟ ସରକାରଙ୍କ ପକ୍ଷରୁ ସମଗ୍ର ରାଜ୍ୟରୁ ଖାଦ୍ୟ ସଂଗ୍ରହ କରି ପୂର୍ବପରି ଏକେଡ଼ ରୂପେ କାର୍ଯ୍ୟ କରିବେ । ଭାରତୀୟ ଖାଦ୍ୟ ନିଗମ ଦ୍ଵାରା ମିଳିତ, ସମବାୟ ସଂସ୍ଥା ଏବଂ ପ୍ରତ୍ୟକ୍ଷତଃ କେନ୍ଦ୍ର କରିଆରେ ଏହି ସଂଗ୍ରହ କାର୍ଯ୍ୟ କରାଯିବ । ଏହାଛଡ଼ା ରାଜ୍ୟ ସମବାୟ ବାଣିଜ୍ୟ ମହାସଂଘ ମଧ୍ୟ ସମଗ୍ର ରାଜ୍ୟରୁ ଆଞ୍ଚଳିକ ବାଣିଜ୍ୟ ସମବାୟ ସମିତି କରିଆରେ ସଂଗ୍ରହ କାର୍ଯ୍ୟ କରିବେ । ଏହି ମହାସଂଘ ଆଞ୍ଚଳିକ ବାଣିଜ୍ୟ ସମବାୟ ସମିତି କରିଆରେ ଭାରତୀୟ ଖାଦ୍ୟ ନିଗମରେ ଲେଉଟି ଗୁରୁତ୍ଵ ପ୍ରଦାନ କରିବେ । ଚଳିତ ଖରିଫ ବର୍ଷ ମଧ୍ୟରେ ୨ ଲକ୍ଷ ୮୯ ଲକ୍ଷ ବସ୍ତୁ ସଂଗ୍ରହ ନିମନ୍ତେ ଲକ୍ଷ୍ୟ ଧାର୍ଯ୍ୟ କରାଯାଇଛି ।

୧୯୮୭-୮୭ ଖରିଫ ବର୍ଷ ନିମନ୍ତେ ରାଜ୍ୟ ସରକାର ଧାନର ସଂଗ୍ରହ ମୂଲ୍ୟ ନିମ୍ନ ମତେ ଧାର୍ଯ୍ୟ କରିଛନ୍ତି । ମୋଟା, ସରୁ ଓ ଅତିସରୁ ଧାନର ସଂଗ୍ରହ ଦର କୁରୁଖାଇ ପ୍ରତି ଯଥାକ୍ରମେ ୧୪୬ ଟଙ୍କା, ୧୫୦ ଟଙ୍କା ଓ ୧୫୪ ଟଙ୍କା ଧାର୍ଯ୍ୟ କରାଯାଉଛି । ଏହିସବୁ ଦର ନିମନ୍ତେ ପୂର୍ବରୁ ଘୋଷିତ ଏସ୍. ଏ. କିମ୍ପା. ମାନର ଧାନ ହେବା ଆବଶ୍ୟକ ।

ଆଦିବାସୀ ଉଲ୍ଲସନ ସମବାୟ ନିଗମ ଏବଂ ରାଜ୍ୟ ସମବାୟ ବାଣିଜ୍ୟ ମହାସଂଘ ପୂର୍ବପରି ବ୍ୟବସାୟ ଲକ୍ଷ୍ୟରେ ମୋଟାଶସ୍ୟ, ପଥା-କଦାଳି, ମକା, ମାଣ୍ଡିଆ, ବାଜରା ସଂଗ୍ରହ କରିବେ । ଏହି ସଂଗ୍ରହ ନିମନ୍ତେ ସର୍ବନିମ୍ନ ସହାୟକ ମୂଲ୍ୟ କୁରୁଖାଇ ପ୍ରତି ୧୩୨ ଟଙ୍କା ଧାର୍ଯ୍ୟ କରାଯାଇଛି ।

ଚଳିତ ଖରିଫ ଋତୁରେ ଶତକଡ଼ା ୫୦ ଭାଗ ଲେଉଟି ବ୍ୟବହାରେ ସଂଗ୍ରହ କାର୍ଯ୍ୟ ଅପରିବର୍ତ୍ତିତ ରହିବ । ଏଥି ସଙ୍ଗେ ସଙ୍ଗେ ଓଡ଼ିଶା ଗୁରୁତ୍ଵ ଓ ଧାନ ସଂଗ୍ରହ (ଉତ୍ତରାଞ୍ଚଳ) ଏବଂ ବିକ୍ରୟ ଓ ଗୁରୁତ୍ଵ ଉପରେ କଟକଣା ଆଦେଶ ୧୯୮୭ ଏବଂ ଉକ୍ତ ଆଦେଶର ସଂଶୋଧନ ନିମ୍ନମତେ ଲେଉଟି ପରିବର୍ତ୍ତନ ସହିତ ବଳବତ୍ତର ରହିବ । (କ) ଉତ୍ତରାଞ୍ଚଳୀୟ ସେମାନଙ୍କର ଉତ୍ପାଦିତ ଧାନ କିମ୍ପା ମଧ୍ୟରେ, ରାଜ୍ୟ ମଧ୍ୟରେ ଗୋଟିଏ କିମ୍ପାକୁ ଅନ୍ୟ କିମ୍ପାକୁ ଏବଂ ରାଜ୍ୟ ସୀମା ବାହାରକୁ ଧାନ ଗୁରୁତ୍ଵ କରିପାରିବ । ଏଥିପାଇଁ ଉତ୍ତରାଞ୍ଚଳୀୟ ନିମନ୍ତେ ପରମିଟ୍ଟର ଆବଶ୍ୟକତା ରହିବ ନାହିଁ । ରାଜ୍ୟ ସୀମା ବାହାରକୁ ଧାନ ଗୁରୁତ୍ଵ ନିମନ୍ତେ ସେମାନଙ୍କୁ ଲେଉଟି ଦେବାକୁ ହେବନାହିଁ । (ଖ) ଜଣେ ଭିଲର ରାଜ୍ୟ ମଧ୍ୟରେ କେବଳ ଗୁରୁତ୍ଵ କରିପାରିବେ ଓ ବିକ୍ରି କରିପାରିବେ । ସେ ଧାନର

କାରବାର କରିପାରିବେ ନାହିଁ । ଜଣେ ଭିଲର କିମ୍ପା ମଧ୍ୟରେ ରାଜ୍ୟର ଗୋଟିଏ କିମ୍ପାକୁ ଅନ୍ୟ କିମ୍ପା ମଧ୍ୟରେ ଅବାଧରେ ଗୁରୁତ୍ଵ ବ୍ୟବସାୟ କରିପାରିବେ । ଏଥିନିମନ୍ତେ ଗୋଟିଏ କଟକଣା ନାହିଁ କିମ୍ପା କିମ୍ପାକଳଠାରୁ ପରମିଟ୍ଟ ନେବାର ଆବଶ୍ୟକତା ନାହିଁ । କିନ୍ତୁ ଜଣେ ଭିଲର ରାଜ୍ୟ ବାହାରକୁ ଗୁରୁତ୍ଵ ପଠାଇଲେ, ତାକୁ ଶତକଡ଼ା ୫୦ ଲେଉଟି ଦେବାକୁ ପଡ଼ିବ । (ଗ) ପୂର୍ବପରି ସଂଗ୍ରହ ପରିମାଣର ଶତକଡ଼ା ୫୦ ଭାଗ ଲେଉଟି ଦେବାକୁ ହେବ ଏବଂ (ଘ) ଗୁରୁତ୍ଵ କରୁ ନଥିବା ଏକେଡ଼ମାନେ ଧାନ ସଂଗ୍ରହ କରିପାରିବେ ନାହିଁ ।

ସାଧାରଣ ବଣିନ ପ୍ରଣାଳୀ ପାଇଁ ଗୁରୁତ୍ଵର ଖାରଜି ମୂଲ୍ୟ ସାଧାରଣ, ସରୁ ଓ ଅତିସରୁ କିସମ ପାଇଁ କୁରୁଖାଇ ପ୍ରତି ଯଥାକ୍ରମେ ୨୮୫ ଟଙ୍କା, ୨୯୫ ଟଙ୍କା ଏବଂ ୩୧୦ ଟଙ୍କା ସ୍ଥିର କରାଯାଇଛି ।

**ମାପ ଓଜନ ଖିଲପକାରୀଙ୍କ ବରୁଦ୍ଧରେ କାର୍ଯ୍ୟାନୁଷ୍ଠାନ**

ଗତ ଆର୍ଥିକ ବର୍ଷରେ ସୁନ୍ଦରଗଡ଼ ମାପ ଓଜନ ମଣ୍ଡଳ ପକ୍ଷରୁ ମାପ ଓଜନରେ ଠକ୍ଵେଇବା ଅସାଧୁ ବ୍ୟବସାୟୀଙ୍କ ବିରୁଦ୍ଧରେ ଦୃଢ଼ କାର୍ଯ୍ୟାନୁଷ୍ଠାନ କରାଯାଇ ୩୨୨ଟି ମକଦ୍ଦମା ଗୁରୁ କରାଯିବା ସଙ୍ଗେ ସଙ୍ଗେ ଗ୍ରାମ୍ୟମାଣ ଅଦାଲତ ସାହାଯ୍ୟରେ ୧୧୩ଟି ଘଟଣା ଧରାଯାଇ ଘଟଣା ସ୍ଥଳରେ ୧୭୬୦୦ ଟଙ୍କା ଜୋରିମାନା ଆଦାୟ କରାଯାଇଥିଲା । ସେହିପରି ମଣ୍ଡଳର କ୍ଷେତ୍ର କର୍ମଚାରୀମାନେ ୨୦୭୩ଟି ବ୍ୟବସାୟିକ ପ୍ରତିଷ୍ଠାନ ଅଗ୍ରନକ ଭାବେ ପରିବର୍ତ୍ତନ କରି ମାପ ଓଜନ ଯାଞ୍ଚ କରିଥିଲେ ଏବଂ ମଣ୍ଡଳ ଅଧୀନସ୍ଥ ମାପ ଓଜନ ବ୍ୟବହାର କରୁଥିବା ୯୦୦୯ଟି ବ୍ୟବସାୟିକ ପ୍ରତିଷ୍ଠାନର ମାପ ଓଜନ ଯାଞ୍ଚ କରିଥିଲେ । ମାପ ଓଜନ ଫିସ୍ ବାବଦରେ ମଧ୍ୟ ମଣ୍ଡଳ ତରଫରୁ ୨ ଲକ୍ଷ ୬୨ ହଜାର ୯୨୫ ଟଙ୍କା ଆଦାୟ କରାଯାଇଥିଲା ।

ସେହିପରି ଚଳିତ ଆର୍ଥିକ ବର୍ଷରେ ଅଗଷ୍ଟ ମାସ ଶେଷ ପୁର୍ବା ଏହି ମଣ୍ଡଳ ପକ୍ଷରୁ ମାପ ଓଜନରେ ଠକ୍ଵେଇବା ବ୍ୟବସାୟୀଙ୍କ ବିରୁଦ୍ଧରେ ୮୨ଟି ମକଦ୍ଦମା ଗୁରୁ କରାଯାଇଛି ଏବଂ ଗ୍ରାମ୍ୟମାଣ ଅଦାଲତ କରିଆରେ ୧୦ଟି ଘଟଣା ଧରାଯାଇ ଘଟଣା ସ୍ଥଳରେ ୬୪୫ ଟଙ୍କା ଜୋରିମାନା ଆଦାୟ କରାଯାଇଛି । ମଣ୍ଡଳର କ୍ଷେତ୍ର କର୍ମଚାରୀମାନେ ୫୮୮ଟି ବ୍ୟବସାୟିକ ପ୍ରତିଷ୍ଠାନ ଅଗ୍ରନକ ଭାବେ ପରିବର୍ତ୍ତନ କରି ମାପ ଓଜନ ଯାଞ୍ଚ କରିଛନ୍ତି ଏବଂ ମଣ୍ଡଳ ଅଧୀନସ୍ଥ ମାପ ଓଜନ ବ୍ୟବହାର କରୁଥିବା ୩୧୪୪ଟି ପ୍ରତିଷ୍ଠାନର ମାପ ଓଜନ ଯାଞ୍ଚ କରି ଫିସ୍ ବାବଦରେ ୭୯,୫୧୦ ଟଙ୍କା ଆଦାୟ କରିଛନ୍ତି ।

**ମରୁଡ଼ି ପ୍ରବଣ ଅଞ୍ଚଳରେ ବୃକ୍ଷରୋପଣ**

ମରୁଡ଼ି ପ୍ରବଣ ଅଞ୍ଚଳ କାର୍ଯ୍ୟକ୍ରମ (ଡି. ପି. ଏ. ପି.) ନିମନ୍ତେ ଚଳିତ ଆର୍ଥିକ ବର୍ଷରେ ୩ କୋଟି ଟଙ୍କା ରଖାଯାଇଛି । ଏଥିପାଇଁ ମଧ୍ୟ ସମାନ ହାରରେ କେନ୍ଦ୍ରୀୟ ସାହାଯ୍ୟନିଧିକୁ ଉକ୍ତ କାର୍ଯ୍ୟକ୍ରମ ଦ୍ଵାରା ୯,୫୦୦ ହେକ୍ଟର ଜମିକୁ ମଞ୍ଜୁର

ସୁଧା ଯୋଗାଇବା ସହିତ ପ୍ରାୟ ୬ ହଜାର ହେକ୍ଟର ଜମିରେ ମୃତ୍ତିକା ସଂରକ୍ଷଣ ନିମିତ୍ତ ବୃକ୍ଷ ରୋପଣ କରିବାକୁ ଯତ୍ନ ରଖାଯାଇଛି ।

ଏଠାରେ ଉଲ୍ଲେଖନୀୟ ଯେ ବୌଦ୍ଧ-କର୍ମମାଳ, ନଦୀସାହି, ଶ୍ରୀମତୀପୁର ଓ ବନଜୀର ଭିତ୍ତର ଗାଈଁ ମନ୍ତ୍ରଣି ପ୍ରପାତର ପ୍ରକଳରେ 'ମନ୍ତ୍ରଣି ପ୍ରକଳ ଅଧିକାର କାର୍ଯ୍ୟକ୍ରମ' କାର୍ଯ୍ୟକାରୀ ହୋଇଛି । ଏହା ଏକ ଜିଲ୍ଲାସ୍ତରୀୟ ବହୁମୁଖୀ କେନ୍ଦ୍ରୀୟ ପ୍ରକଳିତ ଯୋଜନା । ଏହି ଯୋଜନାର ସମସ୍ତ ଖର୍ଚ୍ଚ ଭାରତ ସରକାର ଓ ରାଜ୍ୟ ସରକାର ସମାନ ହାରରେ ବହନ କରନ୍ତି । ଏହାର କାର୍ଯ୍ୟ ପରିସର ମଧ୍ୟରେ ଗ୍ରାମାଧିକ ଦୂରତା ଲୋକମାନଙ୍କର ଅର୍ଥ ନୈତିକ ଅବସ୍ଥାର ଉନ୍ନତି କଲେ ବିଭିନ୍ନ କାର୍ଯ୍ୟକ୍ରମ, ଯଥା :- କ୍ଷୁଦ୍ର ଜଳସେଚନ ଯୋଜନା, ଫଳବୃକ୍ଷ ରୋପଣ ଓ ଜଙ୍ଗଲ ସୃଷ୍ଟି ଇତ୍ୟାଦି ଅନ୍ତର୍ଭୁକ୍ତ ।

ଗତ ଆର୍ଥିକ ବର୍ଷରେ ଏହି କାର୍ଯ୍ୟକ୍ରମ ପାଇଁ ୪ କୋଟି ୬୮ ଲକ୍ଷ ଟଙ୍କା ଅନୁଦାନ ମଞ୍ଜୁର କରାଯାଇ ଏହାର ବିନିଯୋଗରେ ୧୨ଟି କ୍ଷୁଦ୍ର ଜଳସେଚନ ପ୍ରକଳ କରାଯିବା ସଙ୍ଗେ ସଙ୍ଗେ ୨ ହଜାର ହେକ୍ଟର ଜମିରେ ଜଙ୍ଗଲ ବୃକ୍ଷିକରାଯାଇଛି ।

**ପାଟ-ମଠା-ଏଣ୍ଡ ମାଧ୍ୟମରେ କର୍ମନିୟୁକ୍ତି**

ସାଧାରଣତଃ ଆମେ ସମସ୍ତେ ପାଟ, ମଠା ଓ ଏଣ୍ଡ ସୂତାରେ ବିଭିନ୍ନ ପ୍ରକାର ଲୁଗା, ପୋଷାକ ଓ ଶୁଦ୍ଧ ଉତ୍ପାଦି ବ୍ୟବହାର କରିବାକୁ ଆଗ୍ରହୀ । କିନ୍ତୁ ଏସବୁ ଆଗ୍ରହ ମୂଳରେ ମୂଲ୍ୟ ତଥା ସୁଶାବ୍ଦକ ବୋଧ ବିଶେଷ ଭାବରେ ପ୍ରତିବନ୍ଧକ ହୋଇଥାଏ । ଏହି ପକାର ମନୋଭାବ ସ୍ୱାଭାବିକ । କାରଣ ଇସା ସୂତାକୁ ଚିଆରି ହୋଇଥିବା ସମସ୍ତ ଲୁଗା ସାଧାରଣତଃ ଅନ୍ଧଦିନ ବ୍ୟବହାର ଯୋଗ୍ୟ । ସେଥିପାଇଁ କଥାରେ ଅଛି, କପାସିଆ-କ୍ଷମାସିଆ । ତେଣୁ, କପାସୂତା ଲୁଗା ଦାମ୍ ପାଟ-ମଠା ସୂତନାରେ ଯଥେଷ୍ଟ କମ୍ । ଏପରିକି ସମଲପୁରୀ ଟସର ଓ ଶିଳ୍ପକବୀକ ଲୁଗାର ସୁକ୍ଷ୍ମ କାର୍ଯ୍ୟକ୍ରମ ମିଶ୍ର ସୂତା ଲୁଗାରେ ନକଲ ଇସା କରି ଚାହାର ମାନ କମାଇ ଦେଇଛନ୍ତି । ଏତଦ୍ୱ୍ୟତୀତ ଆଜିକାଲିର 'ପରିଷ୍କର' ଟେରିଲିନ୍ ଓ ରିସ୍ପକପ' ଉତ୍ପାଦି ରାସାୟନିକ ସୂତାକୁ ଚିଆରି ଲୁଗା ପାଟ-ମଠା ଦର ଓ ଗୁଣ ବୃଦ୍ଧିରେ ଆଦରଣୀୟ ନହେଲେ ମଧ୍ୟ ସହଜରେ ଧୋଇବା ଓ ଅଳ୍ପ ସମୟରେ ଶୁଖାଇ ପିନ୍ଧିବା ସୁବିଧା ଯୋଗୁଁ ପାଟ-ମଠା ଲୁଗାର ସାଧାରଣ ବ୍ୟବହାରରେ ଅନ୍ୟଏକ ପ୍ରତିବନ୍ଧକ । ବର୍ତ୍ତମାନ ପ୍ରଶ୍ନ ଉଠୁଛି, ଆମେ କ'ଣ ତା' ହେଲେ ପାଟ-ମଠା ଲୁଗା ପିନ୍ଧିବା ଆଗ୍ରହକୁ ବଳି ଦେବା, ନା ବହୁଳ ବ୍ୟବହାର ଦ୍ୱାରା ଏହାକୁ ଆଦୃତ କରାଇବା ? ସୁକ୍ଷ୍ମ ଚିତ୍ତରେ ବିସ୍ମର କଲେ ଦେଖାଯିବ ଯେ ପାଟ-ମଠା ଲୁଗା ଉତ୍ପାଦି କେବଳ ଯେ ସୌନ୍ଦର୍ଯ୍ୟ ଦୃଷ୍ଟିରୁ ଗୁଣାତ୍ମକ ଚାହାନ୍ତୁହେଁ, ଏହାର କ୍ରୟଗୁଣ ମଧ୍ୟ ଅନ୍ୟାନ୍ୟ ବସ୍ତୁ ବୃଦ୍ଧିରେ ଭିନ୍ନ । କେବଳ ଆମ ଦେଶରେ ନୁହେଁ, ବିଭିନ୍ନ ପାଶ୍ଚାତ୍ୟ ଦେଶରେ ମଧ୍ୟ ଏହା ପ୍ରମାଣିତ । ବିନ ଥିଲ ଯେତେବେଳେ ହି ସୁକ୍ଷ୍ମ ପାଟ ଲୁଗା ବିକ୍ରୟର ରାଶିକ ପାଇଁ ରସ୍ତାମୀ କରାଯାଇଥିଲା । ପୁନଶ୍ଚ

ବିଶେଷ ଆଦୃତ । ଏପରିକି ପର୍ବପର୍ବାଣୀ ଓ ଯାତ୍ରାତୀର୍ଥ ଉତ୍ପାଦିରେ ଲୋକେ ସାଧାରଣତଃ ଏହା ବ୍ୟବହାର କରନ୍ତି । ଗତ ୪୦ ବର୍ଷ ହିସାବକୁ କଣାପଡେ, ଆମ ଦେଶରେ ପାଟ-ମଠା ଲୁଗାର ବ୍ୟବହାର କ୍ରମେ ବୃଦ୍ଧି ପାଇଅଛି । ଏତଦ୍ୱ୍ୟତୀତ ଭାରତରେ ତଥା ଓଡ଼ିଶାରେ ଗଣାହିତ ହସ୍ତତତ ବଣା ପାଟ-ମଠା ଲୁଗାର ଗୃହିତା ବିଦେଶରେ ମଧ୍ୟ ବହୁଳ ପରିମାଣରେ ଆଦୃତ ହେଉଅଛି । ଏପରି ସ୍ତରେ ଆମ ଓଡ଼ିଶା ରାଜ୍ୟରେ, ଯେଉଁଠାରେ କି ପାଟ-ମଠା ଓ ଏଣ୍ଡ ଲୁଗା ପାଇଁ କଣାମାନ (କୋଷା, ମୁତା) ଉତ୍ପାଦନ ତଥା ବୟନର ସୁବିଧା ରହିଛି, ଉପଯୁକ୍ତ ସମସ୍ତ ଦ୍ୱାରା ଏହାର ବହୁଳ ଉତ୍ପାଦନ ତଥା ସୁନ୍ଦର ମୂଲ୍ୟରେ ବିକ୍ରୟ ସମ୍ଭାବନା ଯେ ଉତ୍ତମ, ଏଥିରେ ଅଶ୍ୱମାତ୍ର ସନ୍ଦେହ ନାହିଁ ।

ଓଡ଼ିଶା ସରକାର ଏହି ପ୍ରକାର ବୃଦ୍ଧିରାଧିକ କୃତୀର ଶିଳ୍ପର ଉନ୍ନତି ପାଇଁ ସକଳକର୍ତ୍ତବ୍ୟ । ପଞ୍ଚମ ପଞ୍ଚଦାଶିକ ଯୋଜନା ଶେଷ ସୁଦ୍ଧା ମାତ୍ର ୧୮୦୦୦ ଲକ୍ଷ ପରିବାର ଓ ୧୧୨୦ ବୃଣାକାର ପରିବାର ପାଟ, ମଠା ଓ ଏଣ୍ଡ କୋଷା ଉତ୍ପାଦନ ଓ କୋଷାକୁ ସୂତା ତଥା ଲୁଗା ଉତ୍ପାଦନରେ ନିଯୁକ୍ତି ପାଇଥିବା ସ୍ତରେ, ସ୍ତଷ୍ଟ ପଞ୍ଚଦାଶିକ ଯୋଜନା ଶେଷକୁ ସୁଚିତ୍ତ ନୂତନ ଯୋଜନା ତଥା ଚାଳିମ ଦେବା ଫଳରେ ଏହି ନିଯୁକ୍ତି ଯଥାକ୍ରମେ ୨୭୦୦୦ ଓ ୫୦୦୦ କୁ ବୃଦ୍ଧି ପାଇଅଛି । ପୁନଶ୍ଚ ଉକ୍ତ ସମୟ ମଧ୍ୟରେ ପାଟ ଓ ମଠା ସୂତା ଉତ୍ପାଦନ ବାର୍ଷିକ ୨୭,୫୦୦ କି. ଗ୍ରା. ବୃଦ୍ଧି ପାଇ ୭୮,୫୦୦ କି. ଗ୍ରା. ରେ ପହଞ୍ଚି ପାରିଛି । ରାଜ୍ୟ ସରକାରଙ୍କ ଉଦ୍ୟୋଗ ତଥା ଅଗ୍ରଗତିରେ ସରୋଷ ପ୍ରକାଶ କରି କେନ୍ଦ୍ର ସରକାର ଓ କେନ୍ଦ୍ରୀୟ ରେଶମ ବୋର୍ଡ ମଧ୍ୟ ଏହି ଶିଳ୍ପର ଅଭିବୃଦ୍ଧି ପାଇଁ ଆର୍ଥିକ ତଥା ବୈଷୟିକ ସାହାଯ୍ୟ କ୍ରମାନ୍ୱୟେ ବୃଦ୍ଧି କରିଅଛନ୍ତି । ଗତ ପଞ୍ଚମ ପଞ୍ଚଦାଶିକ ଯୋଜନା କାଳରେ ରାଜ୍ୟ ସରକାର ଟସର ଓ ରେଶମ ଶିଳ୍ପର ଅଭିବୃଦ୍ଧି ପାଇଁ ୭୫ ଲକ୍ଷ ଟଙ୍କା ଅଣ-ଯୋଜନା ତଥା ୪୪.୮୧ ଲକ୍ଷ ଟଙ୍କା ଯୋଜନା ଖର୍ଚ୍ଚ କରିଥିବା ସ୍ତରେ ସ୍ତଷ୍ଟ ପଞ୍ଚଦାଶିକ ଯୋଜନା ସମୟ ମଧ୍ୟରେ ରାଜ୍ୟ ସରକାର ୧୦୦ ଲକ୍ଷ ଟଙ୍କା ଅଣ-ଯୋଜନା ଓ ୧୭୭.୮ ଲକ୍ଷ ଟଙ୍କା ଯୋଜନା ବ୍ୟୟ କରିଛନ୍ତି । ଏହାଛଡା ୨୭୭.୯୫ ଲକ୍ଷ ଟଙ୍କା କେନ୍ଦ୍ରୀୟ ଯୋଜନା ଅର୍ଥ ଖର୍ଚ୍ଚ ହୋଇପାରିଛି । ସପ୍ତମ ଯୋଜନାରେ ଏହି ଶିଳ୍ପର ଅଭିବୃଦ୍ଧି ପାଇଁ କେନ୍ଦ୍ର ସରକାର ପୁରଜରମ୍ଭଣ ସରକାରଙ୍କ ସହାୟତାରେ ସ୍ତଷ୍ଟ ପଞ୍ଚଦାଶିକ ଯୋଜନା କାଳରେ କାର୍ଯ୍ୟକାରୀ ହୋଇଥିବା ଅନ୍ତରାଜ୍ୟ ଟସର ପ୍ରକଳକୁ ୧୯୮୭ ରୁ ୧୯୯୦ ପର୍ଯ୍ୟନ୍ତ ବୃଦ୍ଧି କରିବା ପାଇଁ ସିର କରିଅଛନ୍ତି । ଏହି ପ୍ରକଳରେ ଉକ୍ତ ସମୟ ମଧ୍ୟରେ ଅନୁମତ ୪୫୦ ଲକ୍ଷ ଟଙ୍କା ଖର୍ଚ୍ଚ ଅବେକ କରାଯାଇଅଛି । ଫଳରେ ଟସର ସୂତା ଉତ୍ପାଦନ ସପ୍ତମ ଯୋଜନା ଶେଷକୁ ୨୫୦୦୦ କି. ଗ୍ରା. ବୃଦ୍ଧି ପାଇବ । ସେହିପରି ରେଶମ ଶିଳ୍ପର ଅଭିବୃଦ୍ଧି ପାଇଁ ସରକାର ୪୨୭ ଲକ୍ଷ ଟଙ୍କାର ଏକ ଯୋଜନା ଗଠାମ ଜିଲ୍ଲାରେ କାର୍ଯ୍ୟକାରୀ କରିବା ପାଇଁ ଅନୁମୋଦନ କରିଛନ୍ତି । ଏହି ଯୋଜନା ଫଳରେ ୫୦୦୦ ପରିବାର ଉପକୃତ ହେବା ସଙ୍ଗେ ସଙ୍ଗେ ୧୭୦୦୦ କି.ଗ୍ରା. ରେଶମ ସୂତା ଉତ୍ପାଦନ ହୋଇପାରିବ । ଏହିପରି ଯୋଜନା ଅନ୍ୟାନ୍ୟ ଆଦିବାସୀ ବହୁଳ ଜିଲ୍ଲା, ମଥା-କେନ୍ଦ୍ରୁର, କୋରାପୁଟ, ପୁରୁବାଣୀ ଓ

ଅଟକଟ ୧୫୦ ଲକ୍ଷ ଟଙ୍କା, ୨୦୦ ଲକ୍ଷ ଟଙ୍କା ଓ ୨୨୭୮ ଲକ୍ଷ ଟଙ୍କା ଯଥାକ୍ରମେ ପଣ-ଯୋଜନା, ରାଜ୍ୟ ଯୋଜନା ଓ କେନ୍ଦ୍ର ଯୋଜନା ବାବଦରେ ଲକ୍ଷ୍ୟ ରଖାଯାଇଅଛି । ଏହା ଫଳରେ ସପ୍ତମ ଯୋଜନା ଶେଷ ସୁଦ୍ଧା ଅତ୍ୟଧିକ ସମ୍ପଦ ଆଦିବାସୀ, ହରିଜନ ଓ ଅନ୍ୟାନ୍ୟ ଦରିଦ୍ର ଗଣ୍ଡା ତଥା ୧୫୦୦୦ ବୁଣାକାର ନିର୍ଦ୍ଦିତ ଭାବରେ ପୁରପାଳନକ୍ଷମ ହୋଇପାରିବେ ଏବଂ ଟସର, ରେଶମ ଓ ଏଣ୍ଡି ସୂତା ଉତ୍ପାଦନ ୧୩୫୦୦୦ ଛି. ଗ୍ରା. କୁ ବୃଦ୍ଧି ପାଇବ ।

କଞ୍ଚାମାଲ ଉତ୍ପାଦନ ଓ ବିଭିନ୍ନ ନିସର୍ଗ ଗୁଣାତୁଳ ଟସର, ପାଟ ଓ ଏଣ୍ଡି ଲୁଗା ବୁଣା ସଙ୍ଗେ ସଙ୍ଗେ ଏହାର ଉପଯୁକ୍ତ ବିକ୍ରୟ ଏକାନ୍ତ ଆବଶ୍ୟକ । ବର୍ତ୍ତମାନର ସରକାର ଏ ବିଷୟରେ ସଚେତନ ଥାଇ ବିଭିନ୍ନ କର୍ମପଦ୍ଧା ଗ୍ରହଣ କରିଛନ୍ତି । ତେଣୁ, ସାଧାରଣ ହସ୍ତତନ୍ତ ସୂତା ଲୁଗା ବିକ୍ରୟ ସଂସ୍ଥାଗଠିତ ଉତ୍ପାଦିତ କରିବା ସଙ୍ଗେ ସଙ୍ଗେ ଅନ୍ୟ ରାଜ୍ୟମାନଙ୍କ ପରି ପାଟ, ମଠା ଓ ଏଣ୍ଡି ଲୁଗା ବିକ୍ରୟ ପାଇଁ ସୂଚକ ସଂସ୍ଥା ରାଜ୍ୟ ଟସର ଓ ରେଶମ ସମବାୟ ସମିତି ଦ୍ଵାରା ଖୋଲି ତାହାକୁ ଉତ୍ପାଦିତ କରିବା ପାଇଁ ଆର୍ଥିକ ତଥା ବୈଷୟିକ ସାହାଯ୍ୟର ବ୍ୟବସ୍ଥା କରାଯାଇଅଛି । ଏହା ସଙ୍ଗେ ସଙ୍ଗେ ଏହି ବସ୍ତ୍ରର ରସାନୀ ପାଇଁ ସୂଚକ ବ୍ୟବସ୍ଥା କରାଯାଇଅଛି ।

**ସଂଯୋଗକାରୀ ରାସ୍ତା ଉଦ୍ଘାଟନ**

ନିର୍ମୂର୍ତ୍ତି କ୍ଷେତ୍ରରେ ୫ ନମ୍ବର ଜାତୀୟ ରାଜପଥକୁ ଚୌଦ୍ଵାର ପାର୍ଶ୍ଵବର୍ତ୍ତୀ ୪୨ ନମ୍ବର ରାଜପଥ ସହିତ ଯୋଗଦାନ କରାଯାଇ ସଂଯୋଗ କରିବା ଲୁଗା ଯେଉଁ ରାସ୍ତା ନିର୍ମିତ ହେଉଥିଲା, ତାହା ସଂପୂର୍ଣ୍ଣ ହୋଇଯାଇଛି । କେନ୍ଦ୍ର ପରିବହନ ମନ୍ତ୍ରାଳୟ ଓ ଓଡ଼ିଶା ଜାତୀୟ ରାଜପଥ ସଂସ୍ଥାର ମିଳିତ ଉଦ୍ୟମରେ ନିର୍ମିତ ଏହି ରାସ୍ତାକୁ ମୁଖ୍ୟମନ୍ତ୍ରୀ ଶ୍ରୀ ଜାନକୀବଲ୍ଲଭ ପଟ୍ଟନାୟକ ଅକ୍ଟୋବର ୧୨ ତାରିଖ ସଂଧ୍ୟାରେ ବିପୁଳ ଉତ୍ସାହ ଓ ଉଦ୍ଘାଟନ ମଧ୍ୟରେ ଉଦ୍ଘାଟନ କରିଛନ୍ତି । ଏହି ସଂଯୋଗକାରୀ ରାସ୍ତାରେ ଥିବା ଦୁଇଟି କେନାଲ ଉପରେ ପ୍ରାୟ ୬୩ ଲକ୍ଷ ଟଙ୍କା ବ୍ୟୟ ଅଟକଟରେ ଦୁଇଟି ଉଚ୍ଚସ୍ତର ମଧ୍ୟ ନିର୍ମିତ ହୋଇଛି ।

ଏ ଉପଲକ୍ଷେ ସେଠାରେ ଶ୍ଵେତସରା ସଦସ୍ୟା ଶ୍ରୀମତୀ କନ୍ଦୁକୀ ପଟ୍ଟନାୟକଙ୍କ ଅଧ୍ୟକ୍ଷତାରେ ଅନୁଷ୍ଠିତ ଏକ ଜନ ସମାବେଶରେ ମୁଖ୍ୟମନ୍ତ୍ରୀ ଏହା ଏକ ଅଭିନନ୍ଦନୀୟ ପଦକ୍ଷେପବୋଲି ମତବ୍ୟକ୍ତ କରି କହିଲେ ଯେ ଏତଦ୍ଵାରା ଚାଙ୍ଗା-ଚୌଦ୍ଵାର ଅଞ୍ଚଳର ଅଧିବାସୀମାନେ ବିଶେଷ ଉପକୃତ ହେବେ । ଏହି ରାସ୍ତାଦେଇ ଚୌଦ୍ଵାର ଅନୁଗୁଳ ଓ ତାଳଚେର ପ୍ରଭୃତି ଶିଳ୍ପାଞ୍ଚଳଗୁଡ଼ିକୁ ବହୁ ସଂଖ୍ୟକ ଓଜ୍ଞଦାନ ଯାନବାହନ ଅଳ୍ପ ସମୟରେ ଓ ସୁବିଧାରେ ଯାତାୟତ କରିପାରିବ । ଶ୍ରୀ ପଟ୍ଟନାୟକ କହିଲେ ଯେ ଏହି ରାସ୍ତାରେ ହାଇଲେଭଲ୍ କେନାଲ ଓ ଗଞ୍ଜାମାଳ ଉପରେ ଦୁଇଟି ସେତୁ ମଧ୍ୟ ନିର୍ମିତ ହୋଇଛି । ହାଇ ଲେଭଲ୍ କେନାଲ୍ ଉପରେ ପୂର୍ବରୁ ଥିବା ସଂକୀର୍ଣ୍ଣ କାଠସେତୁଟିକୁ ନଭାଙ୍ଗି ଜନସାଧାରଣଙ୍କ ଉପକାର ପାଇଁ ରଖାଯିବ ଏବଂ କେନାଲ କୁଳ ରାସ୍ତାର ଉନ୍ନତି କରାଯିବ ବୋଲି ସେ ସଚନା ଦେଇଥିଲେ । ଏହା

ବ୍ୟତୀତ ଏହି ରାସ୍ତା ନିକଟସ୍ଥ ମଂଗୁଳି ଗ୍ରାମ ବର୍ଷାଦିନେ ପାଣିଘେରରେ ରହୁଥିବାରୁ ସେ ଗ୍ରାମକୁ ଏକ ରାସ୍ତା ନିର୍ମାଣ କରିବା ଲାଗି ଶ୍ରୀ ପଟ୍ଟନାୟକ ବିଭାଗୀୟ କର୍ତ୍ତୃପକ୍ଷକୁ ନିର୍ଦ୍ଦେଶ ଦେଇଥିଲେ । ଚୌଦ୍ଵାର ଲୁଗାକଳରେ ନିୟୁକ୍ତି କ୍ଷେତ୍ରରେ ସ୍ଥାନୀୟ ଲୋକଙ୍କୁ ଅଧିକ ସୁଯୋଗ ଦେବା ଏବଂ କାରଖାନାର ପରିଚ୍ଛଳନା ଦିଗରେ ଥିବା କେତକ ସମସ୍ୟାର ସମାଧାନ କରିବାକୁ ବ୍ୟବସ୍ଥା କରାଯିବ ବୋଲି ମୁଖ୍ୟମନ୍ତ୍ରୀ ପ୍ରକାଶ କରିଥିଲେ ।

ଏହି ଉପକ୍ଷେତ୍ରରେ ବିଧାୟକ ଶ୍ରୀ ରଘୁନାଥ ସାହୁ ଚାଙ୍ଗା-ଚୌଦ୍ଵାର ଅଞ୍ଚଳର ବିଭିନ୍ନ ଅଭାବ ଅସୁବିଧା ସଂପର୍କରେ ମୁଖ୍ୟମନ୍ତ୍ରୀଙ୍କ ଦୃଷ୍ଟି ଆକର୍ଷଣ କରିଥିଲେ ।

ସ୍ଥାନରେ ପୂର୍ବ ଶାସନ ସଚିବ ତଥା ଯନ୍ତ୍ରମୁଖ୍ୟ ଶ୍ରୀ ବିଲିପ ଚନ୍ଦ୍ର ପଣ୍ଡା ସାଗତ ଭାଷଣ ପ୍ରସଙ୍ଗରେ କହିଲେ ଯେ ଏହି ସଂଯୋଗକାରୀ ରାସ୍ତା ହେବା ଫଳରେ ଡେକାନାଲ ଓ ଅନୁଗୁଳ ପ୍ରଭୃତି ଶିଳ୍ପାଞ୍ଚଳକୁ ୬ କି. ମି. ଦୂରକୁ କମିଗଲା । ଏହି ରାସ୍ତାରେ ବୈନିକ ପ୍ରାୟ ୧୮୦୦ଟି ଛୋଟ-ବଡ଼ ଗାଡ଼ି ଯାତାୟତ କରିବ ଏବଂ ପେଟ୍ରୋଲ ଉତ୍ପାଦି ଲକ୍ଷନ ବାବଦରେ ମାସକୁ ୫ ଲକ୍ଷ ଟଙ୍କା ହିସାବରେ ବର୍ଷକୁ ୬୦ ଲକ୍ଷ ଟଙ୍କା ସଂଚିତ ହୋଇପାରିବ ।

ଶେଷରେ ଜାତୀୟ ରାଜପଥ ଓ ପ୍ରକଳ୍ପ ସଂସ୍ଥାର ମୁଖ୍ୟମନ୍ତ୍ରୀ ଶ୍ରୀ ବି. କେ. ରାଓ ଧନ୍ୟବାଦ ଅର୍ପଣ କରିଥିଲେ । ଏହି ଉପକ୍ଷେତ୍ରରେ ବିଭିନ୍ନ ପଞ୍ଚାୟତର ସରପଞ୍ଚ, ସ୍ଥାନୀୟ ପୌରାଞ୍ଚଳର କର୍ମକର୍ତ୍ତା, ଶିଳ୍ପ ଶ୍ରମିକ ଓ ପଦସ୍ଥ ଅର୍ଥସରମାନଙ୍କ ସମେତ ସହସ୍ରାର୍ଥକ ନରନାରୀ ଯୋଗ ଦେଇଥିଲେ ଏବଂ ମୁଖ୍ୟମନ୍ତ୍ରୀଙ୍କୁ ଉତ୍ତୁଷ୍ଟିତ ସଂବର୍ଦ୍ଧନା ଦେଇଥିଲେ ।

ଏଠାରେ ଉଲ୍ଲେଖ କରାଯାଇପାରେ ଯେ ଏହି ରାସ୍ତାରେ ନିର୍ଦ୍ଧାରିତ ହାରରେ ବିଭିନ୍ନ ଯାନବାହନ ଚଳାଚଳ ଉପରେ ଟୋଲ୍ ଆଦାୟ କରାଯିବାର ବ୍ୟବସ୍ଥା ହୋଇଛି । କିନ୍ତୁ ମଟର ସାଇକେଲ୍, ଲୁଗା, ସୂତର, ଶଗଡ଼ ଓ ସାଇକେଲ୍ ରିକ୍ଵାଠାରୁ ଟୋଲ୍ ଆଦାୟ କରାଯିବ ନାହିଁ ବୋଲି ମୁଖ୍ୟମନ୍ତ୍ରୀ ନିର୍ଦ୍ଦେଶ ଦେଇଛନ୍ତି ।

**ଶିମିଳିପାଳ ବ୍ୟାଘ୍ର ସଂରକ୍ଷଣ ଯୋଜନା**

ମୟୂରଭଞ୍ଜ ଜିଲ୍ଲାର ୨୨୦୦ ବର୍ଗ କିଲୋମିଟର ବିଶିଷ୍ଟ ଶିମିଳିପାଳ ଜଙ୍ଗଲ ମଧ୍ୟସ୍ଥ ବଣ୍ୟ ଜୀବନ ଓ ପରିବେଶ ସଂରକ୍ଷଣ, ସମର୍ଦ୍ଧନ ଓ ଜନ ବିକାଶ ନିମନ୍ତେ ୧୯୭୯ ମସିହାରେ ଏକ ଅଭିଯାନ ଘୋଷଣା କରାଯାଇଛି । ଏହାର ପାରିପାଶ୍ଵିକ, ଜୈବିକ, ବନସ୍ପତିକ, ଭୂଦାହି୍ୟକ ଏବଂ ପ୍ରାଣୀ ବିଷୟକ ମିଳନ ଓ ବୈଶିଷ୍ଟ୍ୟ ଦୃଷ୍ଟିରୁ ଏହା ଓଡ଼ିଶାର ଏକ ଦର୍ଶନୀୟ ସ୍ଥାନ ଅଟେ ।

କେନ୍ଦ୍ରୀୟ ସହାୟତାରେ ୧୯୭୩ ମସିହାରୁ ବ୍ୟାଘ୍ର ସଂରକ୍ଷଣ ଯୋଜନା ମାଧ୍ୟମରେ ବନ୍ୟପ୍ରାଣୀ ସଂରକ୍ଷଣ ଓ ୧୯୭୯ ମସିହାରୁ ଶିମିଳିପାଳ ଜଙ୍ଗଲ ଉନ୍ନୟନ ନିଗମ ମାଧ୍ୟମରେ ଉନ୍ନୟନ କାର୍ଯ୍ୟକ୍ରମ ଗ୍ରହଣ କରାଯିବ ବୋଲି ସେ ସଚନା ଦେଇଥିଲେ । ଏହା

କରାଯାଇଛି । ବ୍ୟାଘ୍ର ଯୋଜନା ପାଇଁ ଉଦ୍ଦିଷ୍ଟ ନୀତି ଅନୁଯାୟୀ  
 ନିର୍ଦ୍ଦିଷ୍ଟ କର୍ମମଧ୍ୟମ ୮୪୫.୦୭ ବର୍ଗ କି. ମି. ଅଧିକତର  
 ଭୂମିକୁ ରୂପେ ଘୋଷଣା କରାଯାଇଛି । ଏହାକୁ ଜାତୀୟ  
 ବ୍ୟାଘ୍ର ରୂପେ ଗଠନ କରିବା ପାଇଁ ସରକାରଙ୍କର ପ୍ରସ୍ତାବ  
 ଉପାଧାରଣଙ୍କ ଅବଗତି ନିମନ୍ତେ ପ୍ରକାଶିତ ହୋଇଅଛି ।  
 ବ୍ୟାଘ୍ରପ୍ରାଣୀମାନଙ୍କର ସୁରକ୍ଷା ଓ ସଂରକ୍ଷଣ ନିମନ୍ତେ ଜଣେ  
 ଉଚ୍ଚ ସଂରକ୍ଷକଙ୍କୁ ବ୍ୟାଘ୍ର ସଂରକ୍ଷଣ ଯୋଜନାର କ୍ଷେତ୍ର  
 ଦେଶକୁ ରୂପେ ମୁଦ୍ରଣ କରାଯାଇ ତାଙ୍କ ଅଧୀନରେ  
 ସଂରକ୍ଷଣ କରାଯାଇ ନିୟନ୍ତ୍ରଣ କରାଯାଇଛି । ଏହା  
 ଯାକୁ କର୍ମ ମଧ୍ୟରେ ବେଆଇନ, ସମୂହ ଶିକାର, ପଶୁ ଓ  
 ଶୂନ୍ୟ ଶୂନ୍ୟ, କର୍ମ ମଧ୍ୟରେ ନିଆଁ ଲଗିବା ଇତ୍ୟାଦିକୁ  
 ପରିମାଣରେ ରୋକାଯାଇ ବ୍ୟାଘ୍ରପ୍ରାଣୀମାନଙ୍କର  
 ସଂରକ୍ଷଣ କରାଯାଇ ପାରିବ । ପ୍ରକୃତ ଶିମ୍ବିଡ଼ିପାଳ  
 ଅଞ୍ଚଳରେ ପଶୁପକ୍ଷୀମାନଙ୍କର ସଂଖ୍ୟା ବୃଦ୍ଧି ପାଇଛି ।  
 ୧୯୭୨ ମସିହାରେ ଏଠାରେ ମାତ୍ର ୧୭ ଗୋଟି ବାଘ ଥିଲେ ।  
 ବର୍ତ୍ତମାନ ଏହାର ସଂଖ୍ୟା ବୃଦ୍ଧି ପାଇ ୮୯ଟି ବାଘ, ୮୫ଟି କଲରା  
 ଚିତ୍ତା ବାଘ ହୋଇଛି । ହାତୀମାନଙ୍କ ସଂଖ୍ୟା ହ୍ରାସପାତ  
 ଯୋଗୁଁ ବୃଦ୍ଧି ପାଇ ବର୍ତ୍ତମାନ ସେଠାରେ ଆନୁମାନିକ ୪୫୦ଟି  
 ହାତୀ ଅଛନ୍ତି । ଶିମ୍ବିଡ଼ିପାଳ ବ୍ୟାଘ୍ର ସଂରକ୍ଷଣ ଯୋଜନାରେ  
 ସଂରକ୍ଷଣ କାର୍ଯ୍ୟ ଶୁଭ ଚାଲି ଚାଲିଛି । ପ୍ରାଣୀ ସଂଖ୍ୟା,  
 ସମାଜର ଉନ୍ନତି ଓ ପ୍ରାଣୀ ସଂରକ୍ଷଣ ମଧ୍ୟରେ  
 ଉଦ୍ଦିଷ୍ଟ ସଂରକ୍ଷଣ କ୍ଷେତ୍ରରେ ପର୍ଯ୍ୟାଲୋଚନା ଏବଂ ପ୍ରାଣୀ  
 ସଂରକ୍ଷଣ ବ୍ୟାଘ୍ରମାନଙ୍କର ସଠିକ୍ ନିର୍ଦ୍ଦିଷ୍ଟ କର୍ମଗୁଣା-  
 ମାନଙ୍କ ଦ୍ଵାରା ପୂର୍ଣ୍ଣପରି କରାଯାଇଛି ।

ଏହାର ପ୍ରାକୃତିକ ସୌନ୍ଦର୍ଯ୍ୟ, ପ୍ରକୃତ ବ୍ୟାଘ୍ରପ୍ରାଣୀ ଓ ବନ୍ୟ  
 ଜୀବଙ୍କ ଦେଶ ବିଦେଶର ପର୍ଯ୍ୟଟକମାନଙ୍କୁ ଆକୃଷ୍ଟ କରେ ।  
 ଉଚ୍ଚ ପର୍ଯ୍ୟଟକମାନଙ୍କର ବିଶ୍ରାମସ୍ଥଳୀ ସୃଷ୍ଟି ଶିମ୍ବିଡ଼ିପାଳ  
 ଅଞ୍ଚଳ ମଧ୍ୟରେ ଥିବା ବିଭାଗୀୟ ବିଶ୍ରାମ ଗୃହରେ ମିଳିପାରେ ।  
 କେନ୍ଦ୍ର ପର୍ଯ୍ୟଟକ ବିଭାଗ ଶିମ୍ବିଡ଼ିପାଳ ଅଞ୍ଚଳର ଲୁଗୁଙ୍ଗାଠାରେ  
 ବିଶ୍ରାମସ୍ଥଳୀ ନିର୍ମାଣ ଓ ପର୍ଯ୍ୟଟକ ମାନଙ୍କ ଗମନାଗମନ ପାଇଁ  
 ସୁବିଧା ହାତୀ କିଣିବା ପାଇଁ ଅର୍ଥ ମଞ୍ଜୁର କରିଛନ୍ତି ।

**ବିଜୟରା ଗ୍ରାମ 'ସଂଚୟ ଗ୍ରାମ'**

କଳାହାଣ୍ଡି ଜିଲ୍ଲା ଧର୍ମପୁର ସବ୍ଡିଭିଜନ୍ ଅନ୍ତର୍ଗତ କଳମପୁର  
 ବ୍ଲକ୍‌ର ବିଜୟରା ଗ୍ରାମକୁ ସଂପୂର୍ଣ୍ଣ ଧର୍ମପୁର ସବ୍ଡିଭିଜନ୍‌ର  
 ଅନ୍ତର୍ଭାଗ 'ସଂଚୟଗ୍ରାମ' ରୂପେ ଘୋଷଣା କରିଛନ୍ତି । ଉଚ୍ଚ  
 ଶ୍ରେଣୀର ୨୨୮ ପରିବାରଙ୍କ ମଧ୍ୟରୁ ୨୧୫ଟି ପରିବାର ସ୍ଥାନୀୟ  
 ହୋଇ ୧୩୨ଟି ଆକାଉଣ୍ଟ ଖୋଲି ମୋଟ ୩୩,୮୬୮  
 ଟଙ୍କା ଜମା ଦେଇଛନ୍ତି । ଏହି ଉପଲକ୍ଷେ ଆୟୋଜିତ ସଭାରେ  
 ସରକାରୀ ଚହୁର୍ଦ୍ଦିନିଦାର ସଭାପତିଙ୍କୁ କରିଥିଲେ ଏବଂ ଜିଲ୍ଲା  
 ସଂଚୟ ଅଧିକାରୀ ଯୋଗଦେଇ ସ୍ଵଳ୍ପ ସଂଗ୍ରହର ଉପାଦେୟତା  
 ସଂପର୍କରେ ବୁଝାଇଥିଲେ ।

**ଉତ୍କଳ ବିଶ୍ଵବିଦ୍ୟାଳୟର ନୂତନ କୁଳପତି**

ମେଜର ପି. କେ. ଦାସଙ୍କୁ ଉତ୍କଳ ବିଶ୍ଵବିଦ୍ୟାଳୟର କୁଳପତି  
 ଭାବେ ନିଯୁକ୍ତି ଦେବା ସଂକ୍ରାନ୍ତ କୁଳପତିଙ୍କ ବିଷୟ ସେପ୍ଟେମ୍ବର

୨୨ ତାରିଖରେ ପ୍ରକାଶିତ ହେଲା । ମେଜର ପି. କେ. ଦାସ  
 ହେଉଛନ୍ତି ଓଡ଼ିଶାର ଶିକ୍ଷା ସେବାର ଜଣେ ପ୍ରଥମଶ୍ରେଣୀ ଅଧିକାରୀ ।

ଏହି ପ୍ରେସ୍ ବିଷୟ ପ୍ରକାଶ ପରେ ଅନେକ ସମ୍ବାଦପତ୍ରରେ  
 ମେଜର ପି. କେ. ଦାସଙ୍କୁ କୁଳପତି ଭାବେ ନିଯୁକ୍ତି ବିଷୟରେ  
 ଅବଗତ ହେବା ପରେ ବିଷୟ ଓ ଶୋଭା ପ୍ରକାଶ କରି କେତେକ ପ୍ରବନ୍ଧ  
 ଓ ସମ୍ବାଦ ପ୍ରକାଶ ପାଇଛି । ଏହି ନିଯୁକ୍ତିର ବୈଧତା  
 ସଂପର୍କରେ ସଂବେଦନ ମଧ୍ୟ ପ୍ରକାଶ ପାଇଛି ।

ଏହି ସମ୍ବାଦ ଓ ପ୍ରବନ୍ଧକୁ କେବଳ ଆମୋଦବାସକ  
 ହୋଇନାହିଁ, ବିଭାଗୀୟ ସ୍ତରରେ ମଧ୍ୟ । ବାରଣ ଏକାଧିକ  
 ପ୍ରକୃତ ତଥ୍ୟ ଅଥବା ବିଧି ଉପରେ ପର୍ଯ୍ୟବେଶିତ ନୁହେଁ ।  
 ଆମମାନଙ୍କର ଆଶା ଯେ ଆପଣଙ୍କ ଦୈନିକ ସମ୍ବାଦପତ୍ରର  
 ଅଗଣିତ ପାଠକ, ମେଜର ପି. କେ. ଦାସଙ୍କ କୁଳପତି ନିଯୁକ୍ତି  
 ସଂକ୍ରାନ୍ତ ଉପଲୋକ ସମ୍ବାଦ ଉପରେ କୌଣସି ଗୁଡ଼ୁ ନ ଦେଇ  
 ବିଚାର ପରିଚୟ ଦେବେ ।

ସେପ୍ଟେମ୍ବର ୨୯ ତାରିଖ ଦୈନିକ ସମ୍ବାଦରେ ଉକ୍ତ  
 ବିଶ୍ଵବିଦ୍ୟାଳୟର କୁଳପତି ନିଯୁକ୍ତି ଶୀର୍ଷକ ଏକ ପ୍ରବନ୍ଧ  
 ପ୍ରକାଶିତ ହୋଇଛି । ଉଚ୍ଚ ଦୈନିକ ସମ୍ବାଦପତ୍ରର ଅଗଣିତ  
 ପାଠକଙ୍କ ମଧ୍ୟରେ ଆଗ୍ରହ ସୃଷ୍ଟି କରିବା ସମ୍ଭବତଃ ଏହି ପ୍ରବନ୍ଧର  
 ଉଦ୍ଦେଶ୍ୟ । ମାତ୍ର ଏହି ପ୍ରବନ୍ଧ ପାଠ କଲପରେ ସେଥିରେ  
 ଯେଉଁସବୁ ତଥ୍ୟକମିତ ତ୍ରୁଟି ବୃଦ୍ଧି ଆସିଛି, ଓପେଡ଼ିକ ନିମ୍ନରେ  
 ପ୍ରଦତ୍ତ ହେଲା ।

ଧାରା ୨୮ (ସ) ଅନୁଯାୟୀ କୁଳପତି ଭାବରେ ମେଜର  
 ପି. କେ. ଦାସଙ୍କର ନିଯୁକ୍ତି ଅବୈଧ ବୋଲି ଏଥିରେ ଉଲ୍ଲେଖ ରହିଛି ।

ମେଜର ପି. କେ. ଦାସଙ୍କର ନିଯୁକ୍ତି ଅବୈଧ ନୁହେଁ  
 ବୋଲି ଏତଦ୍ଵାରା ସ୍ପଷ୍ଟ କରି ଦିଆଯାଇଛି । ଏ କଥା ମଧ୍ୟ  
 ସ୍ପଷ୍ଟ କରି ଦିଆଯାଇଛି ଯେ କୌଣସି ଅଧ୍ୟାପକ ତରଫରେ  
 ସିଲେକ୍ସନ କମିଟିର କୋରମ ଧାର୍ଯ୍ୟ କରାଯାଇ ନାହିଁ ।

ବିଶ୍ଵବିଦ୍ୟାଳୟ ମଞ୍ଜୁରା କମିଶନଙ୍କ ମନୋନୀତ ଅଧ୍ୟାପିକା  
 ଅର୍ଚ୍ଚନା ଶର୍ମାଙ୍କ ବଦଳରେ ଅନ୍ୟ କାହାକୁ ମନୋନୀତ କରିବା  
 ପ୍ରଶ୍ନ ଉଠୁନାହିଁ । ଅଧ୍ୟାପିକା ଶର୍ମା କୌଣସି ସମୟରେ  
 ସିଲେକ୍ସନ କମିଟିର ସଦସ୍ୟା ହେବାକୁ ଅକ୍ଷମତା ପ୍ରକାଶ  
 କରିନାହାନ୍ତି ।

ଅଧ୍ୟାପିକା ଶର୍ମା କମିଟିର ପ୍ରଥମ ବୈଠକରେ ଯୋଗଦେଇ  
 ନ ପାରିବାରୁ କମିଟିର ଅଧ୍ୟକ୍ଷ ଆଉ ଏକ ନୂଆ ତାରିଖ ଧାର୍ଯ୍ୟ  
 କରିଥିଲେ । ଏହି ବୈଠକ ତାରିଖର ବହୁ ପୂର୍ବରୁ ଅଧ୍ୟାପିକା  
 ଶର୍ମାଙ୍କୁ ସ୍ମରଣ ରଖାଯାଇଥିବା ବୈଠକର ସମୟ ଓ ତାରିଖ  
 ଜଣାଇ ଦିଆଯାଇଥିଲା ।

ଉଚ୍ଚ ବିଶ୍ଵବିଦ୍ୟାଳୟ ଆଇନରେ ବ୍ୟବସ୍ଥା ରହିଛି ଯେ  
 କୌଣସି ଯୁକ୍ତିସଙ୍ଗତ ସମୟ ମଧ୍ୟରେ ସିଲେକ୍ସନ କମିଟି  
 ତରଫରେ କୁଳପତି ପଦବୀ ପରଣ କରିବା ସମ୍ଭବ ହେଉନାହିଁ  
 କୁଳପତି କୌଣସି ବିଶ୍ଵବିଦ୍ୟାଳୟ କୁଳପତି ପଦବୀ  
 ଖାଲି ହେବା ବିନା ସର୍ବାଧିକ ସ୍ଵରମାସ ପର୍ଯ୍ୟନ୍ତ ଅଧ୍ୟାପକ  
 ଏହି ପଦବୀ ପାଇଁ ନିଯୁକ୍ତି ଦେଇପାରିବେ । ସା-ପ୍ରତିତ

ଘଟଣାରେ ସିଲେକ୍ସନ କମିଟି ଦ୍ୱାରା କୂଳପତି ମନୋନୟନ ପୂର୍ବରୁ ଟ୍ରଷ୍ଟ କେ. ଏମ୍. ପରିମାୟକଙ୍କୁ କୂଳପତିଙ୍କ ଦାୟିତ୍ୱ ତଲାଭବା ପାଇଁ ନିଯୁକ୍ତି ଦିଆଯାଇଥିଲା ।

ଆଇନ ଅନ୍ତର୍ଭୁକ୍ତ ବ୍ୟବସ୍ଥା ଅନୁଯାୟୀ କୂଳପତି ମନୋନୟନ କମିଟି ନିମ୍ନମତେ ଗଠିତ ହେବ ।

- (୧) ସିଣ୍ଡିକେଟ୍ ଦ୍ୱାରା ନିର୍ବାଚିତ ଜଣେ ସଦସ୍ୟ ।
- (୨) କୂଳାଧିପତିଙ୍କ ଦ୍ୱାରା ମନୋନୀତ ଜଣେ ବ୍ୟକ୍ତି ।
- (୩) ବିଶ୍ୱବିଦ୍ୟାଳୟ ମଞ୍ଜୁରୀ କମିଶନ ଦ୍ୱାରା ଜଣେ ବ୍ୟକ୍ତି

ଅଧ୍ୟାପିକା ଅର୍ଚ୍ଚନା ଶର୍ମାଙ୍କୁ କୌଣସି ମତେ ବାଦ ଦେବା ସମ୍ଭାବ୍ୟ ସଂପୂର୍ଣ୍ଣ ମିଥ୍ୟା । ବିଶ୍ୱବିଦ୍ୟାଳୟ ମଞ୍ଜୁରୀ କମିଶନ ଦ୍ୱାରା ସେ ସିଲେକ୍ସନ କମିଟିର ସଦସ୍ୟା ଭାବରେ ମନୋନୀତ ହୋଇଥିଲେ । କମିଟିର ଅଧ୍ୟକ୍ଷ ପ୍ରଥମ ଓ ଦ୍ୱିତୀୟ ବୈଠକର ଚାରିଖ ଓ ସମୟ ତାହାକୁ ଯଥାବିଧି ଜଣାଇଥିଲେ ।

ପର୍ବରୁ ସିରୀକୃତ ଚାଲିକାରେ ଟ୍ରଷ୍ଟ ମଧୁସୂଦନ କାନୁନ୍‌ଗୋ, ଟ୍ରଷ୍ଟ ଚିକିତ୍ସକ ପତି ଓ ଟ୍ରଷ୍ଟ ଛିଲୋଟନ ପ୍ରଧାନଙ୍କ ନାମ ରହିଥିଲା ଓ ଏହାକୁ କୂଳାଧିପତି ପ୍ରତ୍ୟାଖ୍ୟାନ କରି ଦେଇଥିଲେ ବୋଲି ଯେଉଁ ସମ୍ବାଦ ପ୍ରକାଶିତ ହୋଇଛି, ତାହା ସତ୍ୟ ନହେଉ ।

ଉଚ୍ଚ ବିଶ୍ୱବିଦ୍ୟାଳୟ ଆଇନ ଅନୁଯାୟୀ ସିଲେକ୍ସନ କମିଟି ସୁପାରିଶ କରିଥିବା ତିନିଜଣଙ୍କ ନାମ ମଧ୍ୟରୁ ଜଣଙ୍କୁ କୂଳପତି ଭାବରେ ନିଯୁକ୍ତି ଦେବାର କ୍ଷମତା କୂଳାଧିପତିଙ୍କର ରହିଛି । ଏ ସଂପର୍କୀୟ କୂଳାଧିପତିଙ୍କ ନିଷ୍ପତ୍ତି ରୁଦ୍ରାତ, କାରଣ କୂଳାଧିପତି ହେଉଛନ୍ତି ବିଶ୍ୱବିଦ୍ୟାଳୟର ମୁଖ୍ୟ ଏବଂ କୂଳାଧିପତି ଆଇନ ଅନୁଯାୟୀ ଗଠିତ ଏକ ସିଲେକ୍ସନ କମିଟି କରିଆରେ କୂଳପତିଙ୍କୁ ନିଯୁକ୍ତ କରିଥାନ୍ତି । ବିଶ୍ୱବିଦ୍ୟାଳୟର ହିତ ଏବଂ ଜନସାଧାରଣଙ୍କର ସ୍ୱାର୍ଥ ବ୍ୟତିରେକେ ଅନ୍ୟ କୌଣସି ବିଶ୍ୱର ଦ୍ୱାରା ପ୍ରକାଶିତ ହୋଇ କୂଳାଧିପତି ଏଭଳି ନିଷ୍ପତ୍ତି ନେଇ ନାହାନ୍ତି ।

କୂଳାଧିପତି ଜଣଙ୍କୁ କୂଳପତି ଭାବରେ ନିଯୁକ୍ତି ଦେବାପାଇଁ ନିଷ୍ପତ୍ତି ନେଇସାରିଲେପରେ ଏଭଳି ନିଷ୍ପତ୍ତିକୁ ସମସ୍ତେ ସ୍ୱାଗତ ଏବଂ ସମ୍ମାନ ଜଣାଇବା ଆବଶ୍ୟକ ।

ଏହି ପ୍ରବନ୍ଧରେ କୂଳାଧିପତିଙ୍କ ଦସ୍ତର ବର୍ତ୍ତମାନ ଅତ୍ୟଧିକ ସକ୍ରିୟ ହୋଇ ଉଚ୍ଚ ବିଶ୍ୱବିଦ୍ୟାଳୟର ଦୈନିକ ପ୍ରଶାସନରେ ଏଭଳି ହସ୍ତକ୍ଷେପ କରୁଛନ୍ତି, ଯାହା ଫଳରେ କି ବିଶ୍ୱବିଦ୍ୟାଳୟର ପରିଚ୍ଛେଦନା ବସ୍ତୁତଃ ପଶୁ ହୋଇଯାଇଛି ବୋଲି କୁହାଯାଇଛି । ଏଭଳି ଏକ ଅଭିଯୋଗ ସଂପୂର୍ଣ୍ଣ ଭାବେ ଅସତ୍ୟ ଏବଂ ଭିତ୍ତିହୀନ ।

କୂଳାଧିପତି ହେଉଛନ୍ତି ବିଶ୍ୱବିଦ୍ୟାଳୟର ମୁଖ୍ୟ ଏବଂ ସେହି କ୍ଷମତା ବଳରେ ତାଙ୍କ ନିକଟକୁ ଆସୁଥିବା ଆପରି, ଅଭିଯୋଗ, ଆବେଦନ ଓ ସ୍ୱାରକ ପତ୍ର ଗୁଡ଼ିକୁ ସେ ଗ୍ରହଣ କରିବା ସଙ୍ଗେ ସଙ୍ଗେ ସଂପୂର୍ଣ୍ଣ ପକ୍ଷମାନଙ୍କ ସହ ଆଲୋଚନାକ୍ରମେ ସେଗୁଡ଼ିକର ଫସଲ କରିଥାଆନ୍ତି । କୂଳାଧିପତି ନିଜେ ଏଭଳି ନିଯୁକ୍ତି ସମାପ୍ତା କରିବାର ଅବକାଶ ନାହିଁ । କୌଣସି କ୍ଷେତ୍ରରେ ନିୟମ ପାଳନ କରାଯାଇ ନଥିଲେ ଏବଂ ବିଶ୍ୱବିଦ୍ୟାଳୟର ମୁଖ୍ୟ ଭାବରେ କୂଳାଧିପତିଙ୍କ

ନିକଟକୁ ଆପରି ଓ ଅଭିଯୋଗ ଅଣାଯାଇଥିଲେ, ଆଇନ ଅନୁମୋଦିତ ପଦ୍ଧା ଅବଲମ୍ବନ କରି ଏଭଳି ଆପରି ଓ ଅଭିଯୋଗଗୁଡ଼ିକୁ କୂଳାଧିପତି ଫସଲ କରିଥାନ୍ତି ।

ଏହି ପ୍ରବନ୍ଧରେ ପରାମର୍ଶ ଦିଆଯାଇଛି ଯେ କୂଳାଧିପତିଙ୍କ ସେକ୍ରେଟାରୀ ଆଇ. ଏ. ଏସ୍. ଅଧିକାର ନହୋଇ ଜଣେ ବରିଷ୍ଠ ଓ ଅଭିଜ୍ଞ ଶିକ୍ଷକ ହେବା ଉଚିତ୍ ।

କୂଳାଧିପତି ତାଙ୍କ ସେକ୍ରେଟାରୀ ନିଯୁକ୍ତ କରିଥାନ୍ତି । କାହାକୁ ସେକ୍ରେଟାରୀ ନିଯୁକ୍ତି ଦିଆଯିବ ତାହା କୂଳାଧିପତିଙ୍କ ସଂପୂର୍ଣ୍ଣ ଉଚ୍ଚାଧୀନ । ଏହା କରିବାବେଳେ ସେ ତାଙ୍କର ବିବେକ ଓ ବୁଦ୍ଧି ଦ୍ୱାରା ପରିଗଢ଼ିତ ହୋଇଥାନ୍ତି । ଆଇ. ଏ. ଏସ୍. (ବର୍ତ୍ତମାନ ଯାହା ବଳବରତ ରହିଛି) ବ୍ୟତୀତ ଅନ୍ୟ କାହାରିକୁ ସେକ୍ରେଟାରୀ ଭାବରେ ନିଯୁକ୍ତି ଦେବା ବିଷୟ କୂଳାଧିପତିଙ୍କର ସ୍ୱତନ୍ତ୍ର ଅଧିକାର ହେଲେ ସେ ନିଶ୍ଚିତ ଭାବରେ ଉପରୋକ୍ତ ପରାମର୍ଶକୁ ବିଶ୍ୱରକୁ ନେବେ ।

### ୧୮ ଲକ୍ଷ ୬୫ ହଜାର ଶ୍ରମଦିବସ ସୃଷ୍ଟି

କୋରାପୁଟ ଜିଲ୍ଲାରେ ବିଭିନ୍ନ ଉନ୍ନୟନମୂଳକ କାର୍ଯ୍ୟକ୍ରମରେ ଗତ ସେପ୍ଟେମ୍ବର ମାସ ଶେଷ ସୁଦ୍ଧା ମୋଟ ୧୮ ଲକ୍ଷ ୬୫ ହଜାର ଶ୍ରମ ଦିବସ ସୃଷ୍ଟି କରାଯାଇଛି । ଚନ୍ଦ୍ରଧର ଜାତୀୟ ଗ୍ରାମାଞ୍ଚଳ କର୍ମଯୋଗାଣ ଯୋଜନା ଅନ୍ତର୍ଗତ । ବିଭିନ୍ନ କାର୍ଯ୍ୟକ୍ରମରେ ୧୦ ଲକ୍ଷ ୫୦ ହଜାର ଶ୍ରମ ଦିବସ ଓ ଗ୍ରାମାଞ୍ଚଳ ରୁମିହୀନ ଶ୍ରମିକ ଗ୍ୟାରେଣ୍ଟି କାର୍ଯ୍ୟକ୍ରମରେ ୮ ଲକ୍ଷ ୧୫ ହଜାର ଶ୍ରମ ଦିବସ ଅନ୍ତର୍ଭୁକ୍ତ ।

ଉକ୍ତ ସମୟ ମଧ୍ୟରେ ଜିଲ୍ଲାରେ ସମନ୍ୱିତ ଗ୍ରାମ୍ୟ ଉନ୍ନୟନ ଯୋଜନା ଓ ଗ୍ରାମ୍ୟ ଦରିଦ୍ରତମ ଲୋକଙ୍କ ଆର୍ଥିକ ଅଭିଧାନ କାର୍ଯ୍ୟକ୍ରମରେ ଯଥାକ୍ରମେ ୨୦ ହଜାର ୮୦୨ଟି ଓ ୧୧ ହଜାର ୯୯୯ଟି ପରିବାର ଉପକୃତ ହୋଇଛନ୍ତି । ସେହିପରି ଗୋଟି ଶ୍ରମିକମାନଙ୍କ ଅଭିଧାନ କାର୍ଯ୍ୟକ୍ରମରେ ୩ ହଜାର ୮୫୧ ଜଣ ଗୋଟି ଶ୍ରମିକଙ୍କୁ ବିଭିନ୍ନ କାର୍ଯ୍ୟକ୍ରମରେ ଅଭିଧାନ କରାଯାଇଛି ବୋଲି ସଂପୂର୍ଣ୍ଣ କୋରାପୁଟଠାରେ ଅନୁଷ୍ଠିତ ଏକ ସମାପ୍ତ ବୈଠକରେ ପ୍ରକାଶ ପାଇଛି ।

### ମୟୂରଭଞ୍ଜ ଜିଲ୍ଲାରେ ଗୋଡ଼ ଶ୍ରମିକ ଅଭିଧାନ

ଗୋଟି ଶ୍ରମିକଙ୍କ ଅଭିଧାନ କାର୍ଯ୍ୟକ୍ରମ ଅନୁଯାୟୀ ଏହି ଯୋଜନାର ଆରମ୍ଭରୁ ଗତ ଅଗଷ୍ଟ ମାସ ଶେଷ ସୁଦ୍ଧା ମୟୂରଭଞ୍ଜ ଜିଲ୍ଲାରେ ୮୯ ଜଣ ଚପସିଲରୁକ୍ତ କାର୍ତ୍ତି ଓ ୪୬୪ ଜଣ ଚପସିଲରୁକ୍ତ ସଂପୂର୍ଣ୍ଣାୟର ଲୋକଙ୍କ ସମେତ ୬୩୧ ଜଣଙ୍କୁ ଅଭିଧାନ କରାଯାଇଛି । ଏ ବାବଦରେ ୨୩ ଲକ୍ଷ ୫୩ ହଜାର ଟଙ୍କା ବିନିଯୋଗ କରାଯାଇଛି । ଏହି ସମୟ ମଧ୍ୟରେ ଜିଲ୍ଲାରେ ୨୭୩୪ ଜଣ ଏପରି ଶ୍ରମିକଙ୍କୁ ଚିହ୍ନିତ କରାଯାଇ ସେମାନଙ୍କ ମଧ୍ୟରୁ ୨୩୬୬ ଜଣଙ୍କୁ ମୁକ୍ତ କରାଯାଇଛି ।

### ଚୁନ ପଥର ଏବଂ ଡୋଲମାଇଟ୍ ଖଣି ଶ୍ରମିକ କଲ୍ୟାଣ ପାଇଁ

ଚୁନ ପଥର ଏବଂ ଡୋଲମାଇଟ୍ ଖଣି ଶ୍ରମିକ କଲ୍ୟାଣ ପାଇଁ ଖୁଣ୍ଟିର ୫୩ ରାଜ୍ୟ ପରାମର୍ଶଦାତା କମିଟି ବୈଠକ ରାଜ୍ୟ ସଚିବାଳୟରେ ଶ୍ରମ ଓ ନିୟୋଜନ ରାଷ୍ଟ୍ରମନ୍ତ୍ରୀ ଶ୍ରୀ ଉପାଳ ଚନ୍ଦ୍ର ମହାପାତ୍ରଙ୍କ ଅଧ୍ୟକ୍ଷତାରେ ଅନୁଷ୍ଠିତ ହୋଇଥିଲା ।

ବୈଠକରେ ସୁନ୍ଦରଗଡ଼ କିମ୍ବା ସମଲପୁର ଜିଲ୍ଲାରେ ଚୁନ ପଥର ଓ ଡୋଲମାଇଟ୍ ଖଣି ଶ୍ରମିକ ଏବଂ ବିଡ଼ି ଶ୍ରମିକଙ୍କ ନିମନ୍ତେ ୫୦ ଶଯ୍ୟା ବିଶିଷ୍ଟ ଏକ କେନ୍ଦ୍ରୀୟ ଡାକ୍ତରଖାନା ପ୍ରତିଷ୍ଠା କରିବା ନିମନ୍ତେ ଆଲୋଚନା କରାଯାଇ ଉପଯୁକ୍ତ ସ୍ଥାନ ନିରୂପଣ ନିମନ୍ତେ ଏକ ସର୍ବ-କମିଟି ଗଠନ କରାଯାଇଛି । ଏହାଛଡ଼ା ପ୍ରଶାସନ, ସ୍ୱାସ୍ଥ୍ୟ, ଚିର ବିନୋଦନ, ଗୃହ ନିର୍ମାଣ, ଶିକ୍ଷା ଓ ପାନୀୟ ଜଳ ଯୋଗାଣ ନିମନ୍ତେ କଲ୍ୟାଣ ପାଇଁ ୧୯୮୭-୮୭ ନିମନ୍ତେ ୨୪.୫୦ ଲକ୍ଷ ଟଙ୍କାର ସଂଶୋଧିତ ବଜେଟ୍ ଅନୁମୋଦନ କରାଯାଇଛି । ଏହା ବ୍ୟତୀତ ୧୯୮୭-୮୮ ନିମନ୍ତେ ୩୭.୦୩ ଲକ୍ଷ ଟଙ୍କାର ବ୍ୟୟ ଅଟକଳ ମଞ୍ଜୁର କରାଯାଇଛି ।

ବାରମିତ୍ରପୁରସ୍ଥ ବିଶ୍ୱା ଚୁନ ପଥର କଂପାନୀକୁ ଆଉ ଏକ ଆମ୍ବୁଲନ୍ସ ଗାଡ଼ି କିଣିବା ନିମନ୍ତେ ଅନୁଦାନ ଦେବାକୁ କମିଟି ଅନୁମୋଦନ କରିଛନ୍ତି । ସେହିପରି ସେହି କଂପାନୀର ବାରମିତ୍ରପୁରସ୍ଥ ଡାକ୍ତରଖାନାରେ ବ୍ୟବହାର ନିମନ୍ତେ ଇ. ସି. କି. ଯତ୍ନ ସମେତ ଅନ୍ୟାନ୍ୟ ଉପକରଣ କିଣିବା ନିମନ୍ତେ ୪୩୩ ହଜାର ଟଙ୍କା ଅନୁଦାନ ଦେବା ପ୍ରସ୍ତାବ ଅନୁମୋଦିତ ହୋଇଛି । ଟାଟା ଆଇରନ୍ ଏଣ୍ଡ ଷ୍ଟିଲ୍ କମ୍ପାନୀର ଡୋଲମାଇଟ୍ ଖଣି ଶ୍ରମିକଙ୍କ ନିମନ୍ତେ ଚାଲପ୍-୨ର ୬ଟି ଗୃହ ନିର୍ମାଣ ନିମନ୍ତେ ଅନୁଦାନ ବାବଦରୁ ୧୯ ହଜାର ଟଙ୍କା କମିଟି ମଞ୍ଜୁର କରିଛନ୍ତି । ସୁନ୍ଦରଗଡ଼ ଜିଲ୍ଲାର ଖର୍ବୁରବାହରାଠାରେ ଏକ ସ୍ତାପା ତଥା ଗ୍ରାମ୍ୟମଣ୍ଡଳ ଚିକିତ୍ସାଳୟ ଖୋଲିବାକୁ ସ୍ଥିର କରାଯାଇଛି । ଏହା ଖୋଲିବା ପାଇଁ ଆବଶ୍ୟକ ଶ୍ରମ ଓ ନିୟୋଜନ ରାଷ୍ଟ୍ରମନ୍ତ୍ରୀ ଶ୍ରୀ ଉପାଳ ଚନ୍ଦ୍ର ମହାପାତ୍ରଙ୍କ ଅଧ୍ୟକ୍ଷତାରେ ଅନୁଷ୍ଠିତ ହୋଇଥିଲା ।

ବୈଠକରେ ଏହି ସବୁ ଶ୍ରେଣୀର ପିଲାମାନଙ୍କ ନିମନ୍ତେ ବୃତ୍ତି ଦେବା ସଂପର୍କରେ ଆଲୋଚନା କରାଯାଇଥିଲା । ଏହି ପାଇଁ ୩୨୩ ଲକ୍ଷ ଟଙ୍କା ଛାତ୍ର ଛାତ୍ରୀ ବୃତ୍ତି ପାଇଁ ଚଳିତ ବର୍ଷ ଗତବର୍ଷ ସଂଖ୍ୟାର ଶତକଡ଼ା ୧୦ ଭାଗ ବୃଦ୍ଧି ହେବା ନିୟମକୁ ଉଠାଇ ଅଧିକ ସଂଖ୍ୟାରେ ବୃତ୍ତି ଦେବାକୁ କେନ୍ଦ୍ର ସରକାରଙ୍କୁ ଅନୁରୋଧ କରିବାକୁ ସ୍ଥିର କରାଯାଇଛି । ପ୍ରଥମ ଶ୍ରେଣୀରୁ ଚତୁର୍ଥ ଶ୍ରେଣୀର ଛାତ୍ର ଛାତ୍ରୀମାନଙ୍କୁ ସ୍ୱେଚ୍ଛା ବହି ଉଦ୍ୟାଦି କିଣିବା ପାଇଁ ଅର୍ଥ ସାହାଯ୍ୟ ଦେବାର ଏକ ନୂତନ ବ୍ୟବସ୍ଥା କେନ୍ଦ୍ର ସରକାର କରିଛନ୍ତି । ଏହି କାର୍ଯ୍ୟକ୍ରମରେ ସାହାଯ୍ୟ ପାଇଁ ମିଳିଥିବା ୪୪୭ଟି ଦରଖାସ୍ତ ଚିରର କରି ସାହାଯ୍ୟ ଦେବାକୁ କମିଟି ସ୍ଥିର କରିଛନ୍ତି । ପ୍ରତ୍ୟେକ ପାଇଁ ଓଡ଼ିଶା ନିମନ୍ତେ ୧୦୦୦ଟି ଲେଖାଏଁ ଏପରି ସାହାଯ୍ୟ ଦେବାର ବ୍ୟବସ୍ଥା ରହିଛି ।

କାଳିଆପାଣି ଜୋନ୍ ପଥର ଖଣିର ୫୦ ଜଣ ଶ୍ରମିକ ଶିକ୍ଷା ଉଦ୍ଦେଶ୍ୟରେ ଦର୍ଶନୀୟ ସ୍ଥାନ ପରିଦର୍ଶନରେ ଯିବା ନିମନ୍ତେ ୧୦ ହଜାର ଟଙ୍କା ଅନୁଦାନ ଦେବାକୁ ସ୍ଥିର ହୋଇଛି । ପ୍ରତ୍ୟେକ ବର୍ଷ ଗୋଟିଏ ମାତ୍ର ଏପରି ପରିଦର୍ଶନ ପାଇଁ ଅନୁଦାନ ଦେବା ବ୍ୟବସ୍ଥା କୋହଳ କରି ଏପରି ଅଧିକ ବଳ ପଠାଇବାକୁ କେନ୍ଦ୍ର ସରକାରଙ୍କୁ ଅନୁରୋଧ କରିବାକୁ ସ୍ଥିର କରାଯାଇଛି ।

ଶ୍ରୀମତୀ ସେପାମୁଦ୍ରା ମହାନ୍ତି, ଓଡ଼ିଶା ବିମେଣ୍ଡର ଡେପୁଟି ଡିପାଟ୍ଟି ମ୍ୟାନେଜର ଶ୍ରୀ ତ୍ରିଭେନେ ପଟ୍ଟନାୟକ ଏବଂ ଶ୍ରୀ କେ. ଏନ୍. ପାଠକ ଯୋଗ ଦେଇ ଆଲୋଚନାରେ ଅଂଶ ଗ୍ରହଣ କରିଥିଲେ ।

### ଫୁଲବାଣୀ ଜିଲ୍ଲାରେ ଗୋଟିଶ୍ରମିକ ଅଭିଯାନ

ଗତ ଅଗଷ୍ଟ ମାସରେ ଫୁଲବାଣୀ ଜିଲ୍ଲାରେ ୫ ଲକ୍ଷ ୮୭ ହଜାର ଟଙ୍କା ବିନିଯୋଗରେ ୩୯ ଜଣ ହରିଜନ ଓ ୨୫ ଜଣ ଆଦିବାସୀଙ୍କ ସମେତ ୬୧ ଜଣ ଗୋଟି ଶ୍ରମିକଙ୍କୁ ଅଭିଯାନ କରାଯାଇଛି । ଏଇ ଯୋଜନା ପ୍ରାୟତଃ ଗତ ଅଗଷ୍ଟ ମାସ ସୁଦ୍ଧା ଜିଲ୍ଲାରେ ୧୯୦୫ ଜଣ ଗୋଟି ଶ୍ରମିକଙ୍କୁ ଅଭିଯାନ କରାଯାଇଛି । ସେମାନଙ୍କ ମଧ୍ୟରେ ୯୦୩ ଜଣ ହରିଜନ ଓ ୬୮୧ ଜଣ ଆଦିବାସୀ ଅନ୍ତର୍ଭୁକ୍ତ ଏବଂ ଏ ବାବଦରେ ୬୦ ଲକ୍ଷ ୯୫ ହଜାର ଟଙ୍କା ବ୍ୟୟ କରାଯାଇଛି । ଜିଲ୍ଲା ଗତ ଅଗଷ୍ଟ ଶେଷ ସୁଦ୍ଧା ୧୦୯୭ ଜଣ ହରିଜନ ଓ ୮୬୮ ଜଣ ଆଦିବାସୀଙ୍କ ସମେତ ୨୪୨୫ ଜଣ ଗୋଟି ଶ୍ରମିକଙ୍କୁ ମୁକ୍ତ କରାଯାଇଛି ।

### କୁହାପଥର, ମାଙ୍ଗାନିଜ୍ ଓ ହୋମ୍ ପଥର ଖଣି ଶ୍ରମିକ କଲ୍ୟାଣ ପାଇଁ

କୁହା ପଥର, ମାଙ୍ଗାନିଜ୍ ଓ ହୋମ୍ ପଥର ଖଣି ଶ୍ରମିକ କଲ୍ୟାଣ ପାଇଁ ୫୪ ତମ ରାଜ୍ୟ ପରାମର୍ଶଦାତା କମିଟି ବୈଠକ ରାଜ୍ୟ ସଚିବାଳୟରେ ଶ୍ରମ ଓ ନିୟୋଜନ ରାଷ୍ଟ୍ରମନ୍ତ୍ରୀ ଶ୍ରୀ ଉପାଳ ଚନ୍ଦ୍ର ମହାପାତ୍ରଙ୍କ ଅଧ୍ୟକ୍ଷତାରେ ଅନୁଷ୍ଠିତ ହୋଇଥିଲା ।

ବୈଠକରେ ଏହି ସବୁ ଶ୍ରେଣୀର ପିଲାମାନଙ୍କ ନିମନ୍ତେ ବୃତ୍ତି ଦେବା ସଂପର୍କରେ ଆଲୋଚନା କରାଯାଇଥିଲା । ଏହି ପାଇଁ ୩୨୩ ଲକ୍ଷ ଟଙ୍କା ଛାତ୍ର ଛାତ୍ରୀ ବୃତ୍ତି ପାଇଁ ଚଳିତ ବର୍ଷ ଗତବର୍ଷ ସଂଖ୍ୟାର ଶତକଡ଼ା ୧୦ ଭାଗ ବୃଦ୍ଧି ହେବା ନିୟମକୁ ଉଠାଇ ଅଧିକ ସଂଖ୍ୟାରେ ବୃତ୍ତି ଦେବାକୁ କେନ୍ଦ୍ର ସରକାରଙ୍କୁ ଅନୁରୋଧ କରିବାକୁ ସ୍ଥିର କରାଯାଇଛି । ପ୍ରଥମ ଶ୍ରେଣୀରୁ ଚତୁର୍ଥ ଶ୍ରେଣୀର ଛାତ୍ର ଛାତ୍ରୀମାନଙ୍କୁ ସ୍ୱେଚ୍ଛା ବହି ଉଦ୍ୟାଦି କିଣିବା ପାଇଁ ଅର୍ଥ ସାହାଯ୍ୟ ଦେବାର ଏକ ନୂତନ ବ୍ୟବସ୍ଥା କେନ୍ଦ୍ର ସରକାର କରିଛନ୍ତି । ଏହି କାର୍ଯ୍ୟକ୍ରମରେ ସାହାଯ୍ୟ ପାଇଁ ମିଳିଥିବା ୪୪୭ଟି ଦରଖାସ୍ତ ଚିରର କରି ସାହାଯ୍ୟ ଦେବାକୁ କମିଟି ସ୍ଥିର କରିଛନ୍ତି । ପ୍ରତ୍ୟେକ ପାଇଁ ଓଡ଼ିଶା ନିମନ୍ତେ ୧୦୦୦ଟି ଲେଖାଏଁ ଏପରି ସାହାଯ୍ୟ ଦେବାର ବ୍ୟବସ୍ଥା ରହିଛି ।

କାଳିଆପାଣି ଜୋନ୍ ପଥର ଖଣିର ୫୦ ଜଣ ଶ୍ରମିକ ଶିକ୍ଷା ଉଦ୍ଦେଶ୍ୟରେ ଦର୍ଶନୀୟ ସ୍ଥାନ ପରିଦର୍ଶନରେ ଯିବା ନିମନ୍ତେ ୧୦ ହଜାର ଟଙ୍କା ଅନୁଦାନ ଦେବାକୁ ସ୍ଥିର ହୋଇଛି । ପ୍ରତ୍ୟେକ ବର୍ଷ ଗୋଟିଏ ମାତ୍ର ଏପରି ପରିଦର୍ଶନ ପାଇଁ ଅନୁଦାନ ଦେବା ବ୍ୟବସ୍ଥା କୋହଳ କରି ଏପରି ଅଧିକ ବଳ ପଠାଇବାକୁ କେନ୍ଦ୍ର ସରକାରଙ୍କୁ ଅନୁରୋଧ କରିବାକୁ ସ୍ଥିର କରାଯାଇଛି ।

ଏହି ବୈଠକରେ ବିଧାୟକ ଶ୍ରୀ ରମିଶ କେକେଟା, କେନ୍ଦ୍ର ସରକାରଙ୍କ ଆଞ୍ଚଳିକ ଶ୍ରମ କମିଶନର ଶ୍ରୀ ଏନ୍. ପି. ଭୃଗୁ, ଶ୍ରମ ମନ୍ତ୍ରୀ କମିଶନର ଶ୍ରୀ ଆର. ଏସ୍. ରାଓ,

ଗଞ୍ଜାମ ଜିଲ୍ଲା ବନ ସଂପଦ ସଂପର୍କରେ କେତେକ ତଥ୍ୟ

(୧) ସମୁଦାୟ ଜଙ୍ଗଲ ଅଞ୍ଚଳ	.. ୬୯୭.୭୫ ବର୍ଗ କି : ମି :
(୨) ଜିଲ୍ଲାର ଭୌଗୋଳିକ କ୍ଷେତ୍ରଫଳ ଅନୁପାତରେ ଜଙ୍ଗଲ ଅଞ୍ଚଳ	.. ଶତକଡ଼ା ୫୪-୬ ଭାଗ
(୩) ମୁଣ୍ଡ ପିଛା ଜଙ୍ଗଲ ପରିମାଣ	.. ୦-୦୦୨୬ ବର୍ଗ କି : ମି :
(୪) ରକ୍ଷିତ ଜଙ୍ଗଲ	.. ୧୮୬୪-୬୫ ବର୍ଗ କି : ମି :
(୫) ସଂରକ୍ଷିତ ଜଙ୍ଗଲ	.. ୩୧୫୬.୩୮ ବର୍ଗ କି : ମି :
(୬) ଅନ୍ୟାନ୍ୟ ଜଙ୍ଗଲ	.. ୨୬୩୧-୨୩ ବର୍ଗ କି : ମି :
(୭) ମୋଟ ସଂଖ୍ୟକ ବନ୍ୟ ଉପଖଣ୍ଡ	.. ୩
(୮) ମୋଟ ସଂଖ୍ୟକ ବନାଞ୍ଚଳ	.. ୧୫
(୯) ମୋଟ ସଂଖ୍ୟକ ବନ ବିଭାଗ	.. ୬୨
(୧୦) ମୋଟ ସଂଖ୍ୟକ ବନ ବିଟ୍ (ପୋଣ୍ଡି)	.. ୩୨୪
(୧୧) ଜଙ୍ଗଲ ଦ୍ରବ୍ୟ ଉତ୍ପାଦନ (୧୯୮୪-୮୫)	
(କ) କାଠ	.. ୧୪,୩୪୭-୫୮ ଘନ ମିଟର
(ଖ) କାଳେଣୀ କାଠ	.. ୪୨,୨୫୮.୧୩ ଘନ ମିଟର
(ଗ) କେନ୍ଦୁପତ୍ର	.. ୮-୯୬ ମେଟ୍ରିକ୍ ଟନ୍
(ଘ) ବାଉଁଶ	.. ୩,୪୨,୫୬,୦୬୪ଟି
(ଙ) ଶାଳମଞ୍ଜି	.. ୧୦୫-୮୧୨ ମେଟ୍ରିକ୍ ଟନ୍
(୧୨) ବନାଞ୍ଚଳ ରାଜସ୍ୱ	.. ୨-୬୫ କୋଟି
(୧୩) ବନପଥ	.. ୬୦୧ କି . ମି :
(୧୪) ଅଭୟାରଣ୍ୟ	.. ୨



ଏହି ବୈଠକରେ ଶ୍ରୀମତୀ ବେଲାରାଣୀ ଦତ୍ତ, ଶ୍ରୀମ ମଙ୍ଗଳ ମିଶ୍ରଙ୍କର ଶ୍ରୀ ଆର. ଏସ୍. ରାଓ, ଶ୍ରୀ ଆର. ଏନ୍. ପଟ୍ଟନାୟକ, ଦୁର୍ଗା ଚରଣ ମହାନ୍ତି ଏବଂ ଶ୍ରୀ ବି. ଏସ୍. ପତି ସଦସ୍ୟମାନେ ଶ୍ରୀମତୀ ଦେବ ଆଲୋଚନାରେ ଅଂଶ ଗ୍ରହଣ କରିଥିଲେ ।

### ଗଞ୍ଜାମ ଜିଲ୍ଲା ମହା ସ୍ୱାସ୍ଥ୍ୟ ଉନ୍ନୟନ ସଂଘ

ଗଞ୍ଜାମ ଜିଲ୍ଲା ମହା ସ୍ୱାସ୍ଥ୍ୟ ଉନ୍ନୟନ ସଂଘ ତରଫରୁ ୧୯୮୦-୮୧ରୁ ୧୯୮୧-୮୨ ପୂର୍ବରୁ ୩,୨୨୫ ହେକ୍ଟର ପୁଷ୍ପଗିଣୀର ଉତ୍ପାଦନ ପାଇଁ ଲକ୍ଷ୍ୟ ରଖା ଯାଇଥିବା ସ୍ତରେ ଅଦ୍ୟାବଧି, ୨,୯୬୮ ହେକ୍ଟର ପୁଷ୍ପଗିଣୀର ଉତ୍ପାଦନ ବିଧାନ କରାଯାଇଛି । ଏହା ୧୯୭୭ ଜଣ ବ୍ୟକ୍ତି ୭୨ ଲକ୍ଷ ୧୨ ହଜାର ଟଙ୍କା ଋଣ ଏବଂ ୮ ଲକ୍ଷ ୭ ହଜାର ୨୪୨ ଟଙ୍କା ରିହାତି ବାବଦରେ ଉପକୃତ ହୋଇଛନ୍ତି ।

ଏଠାରେ ଉଲ୍ଲେଖନୀୟ ଯେ ଗଞ୍ଜାମ ଜିଲ୍ଲା ମହା ସ୍ୱାସ୍ଥ୍ୟ ଉନ୍ନୟନ ସଂଘ ୧୯୭୭ ମସିହାଠାରୁ ସେଠାରେ କାର୍ଯ୍ୟକାରୀ ହୋଇଛି । ବ୍ୟକ୍ତି ବିଶେଷଙ୍କୁ ବ୍ୟାଙ୍କ ଋଣ ଯୋଗାଇ ଅନୁପଯୋଗୀ ପୁଷ୍ପଗିଣୀଗୁଡ଼ିକର ଉତ୍ପାଦନ କରି ମହା ସ୍ୱାସ୍ଥ୍ୟ ଉପଯୋଗୀ କରିବା ଏହି ସଂଘର ପ୍ରଧାନ ଲକ୍ଷ୍ୟ ।

### ନଗର ଉନ୍ନୟନ ବସ୍ତ୍ର ଓ ପୌର ସଂଘ ଦ୍ୱାରା ସହରାଞ୍ଚଳ ଦରିଦ୍ର ଲୋକଙ୍କ ଆମ୍ବୁ କମ୍ପ୍ୟୁଟି ବ୍ୟବସ୍ଥା

ନୂଆଦିଲ୍ଲୀଠାରେ ଗତ ୧୫ ଅକ୍ଟୋବର ତାରିଖରୁ କେନ୍ଦ୍ର ସରକାରଙ୍କର ମହାଶାନ୍ତର ଆନୁକୂଲ୍ୟରେ ଅନୁଷ୍ଠିତ ସ୍ୱାସ୍ଥ୍ୟ ଆସି ଓ ନଗର ଉନ୍ନୟନ କେନ୍ଦ୍ରୀୟ ପରିଷଦର ୨୩ ତମ ସଭାସମ୍ମେଳନରେ ଓଡ଼ିଶାର ନଗର ଉନ୍ନୟନ ଗାଷ୍ଟ୍ରମଣ୍ଡଳୀ ଶ୍ରୀ ବଟକୃଷ୍ଣ ଜେନା ଯୋଗ ଦେଇଥିଲେ । କେନ୍ଦ୍ର ପୌର ଉନ୍ନୟନ ମନ୍ତ୍ରୀ ଅବଦୁଲ୍ ଖାଲିକ୍ ଏହି ଦୁଇଦିନିଆ ସମ୍ମେଳନୀରୁ ଉଦ୍ଘାଟନ କରି ଅଧ୍ୟକ୍ଷତା କରିଥିଲେ ଏବଂ କେନ୍ଦ୍ର ରାଷ୍ଟ୍ରମନ୍ତ୍ରୀ ଶ୍ରୀ ଦଲବୀର ସିଂ ପ୍ରାଗ୍ଧିକ ସୂଚନା ଦେଇଥିଲେ ।

ଓଡ଼ିଶାର ସହରାଞ୍ଚଳଗୁଡ଼ିକରେ ବାସଗୃହ ଓ ପାନୀୟ ଜଳ ଯୋଗାଣ, ପରିମଳ ବ୍ୟବସ୍ଥା ଓ ପରିବେଶର ଉନ୍ନୟନ ସମେତ ନାଗରିକମାନଙ୍କର କେତେକ ସର୍ବନିମ୍ନ ଆବଶ୍ୟକତା ପୂରଣ କରିବା ଦିଗରେ ଗାଷ୍ଟ୍ରମଣ୍ଡଳୀ ଶ୍ରୀ ଜେନା ଅଧିକ ଲକ୍ଷ୍ୟ କରିବା ସହାୟତା ପାଇଁ ଦାବୀ କରିଥିଲେ । ସେ କହିଲେ ଯେ ଗ୍ରାମାଞ୍ଚଳରେ ଦରିଦ୍ର ଲୋକଙ୍କ ସାହାଯ୍ୟାର୍ଥେ ସେପରି ଆଇ. ଆର. ଡି., ଇ. ଆର. ଆର. ପି. ଏବଂ ଆର. ଏନ୍. ଇ. ଡି. ପି. ପ୍ରଭୃତି ଦାରିଦ୍ର୍ୟ ଦୂରୀକରଣ ଯୋଜନାସବୁ କାର୍ଯ୍ୟକାରୀ ହେଉଛି, ସେହିପରି ସହରାଞ୍ଚଳରେ ବାସ କରୁଥିବା ବହୁ ସଂଖ୍ୟକ ଦରିଦ୍ର ଲୋକଙ୍କ ଅର୍ଥନୈତିକ ଉନ୍ନତି ଲାଭ ପାଇଁ କାର୍ଯ୍ୟକାରୀ କାର୍ଯ୍ୟକାରୀ କରାଯାଉ । ସଂପୂର୍ଣ୍ଣ ସମଗ୍ର ଦେଶର ନଗର କାର୍ଯ୍ୟକାରୀ କରାଯାଉ । ସଂପୂର୍ଣ୍ଣ ସମଗ୍ର ଦେଶର ସହରାଞ୍ଚଳ ଦରିଦ୍ର ଲୋକଙ୍କ କନ୍ୟାଶ ପାଇଁ କେନ୍ଦ୍ର ସରକାରଙ୍କ

ଦ୍ୱାରା କାର୍ଯ୍ୟକାରୀ ହେଉଥିବା ଆଡୁ ନିଯୁକ୍ତି ଯୋଜନାକୁ ଶ୍ରୀ ଜେନା ସ୍ୱାସ୍ତ କରୁଥିଲେ । ସେ କହିଲେ ଯେ ଏହି ଯୋଜନା ଅନୁଯାୟୀ ପେଇଁ ଦରିଦ୍ର ପରିବାରଙ୍କ ମାସିକ ଆୟ ୬୦୦ ଟଙ୍କା ମଧ୍ୟରେ ହୋଇଥିବ, ସେମାନେ ୫,୦୦୦ ଟଙ୍କା ପର୍ଯ୍ୟନ୍ତ ବ୍ୟାଙ୍କ ଋଣ ପାଇ ପାରିବେ । କିନ୍ତୁ ଏହି ଯୋଜନା ପୌରାଞ୍ଚଳରେ କାର୍ଯ୍ୟକାରୀ ହେଉଥିବା ଦୃଷ୍ଟିକୁ ସ୍ୱଳ୍ପ ଦରିଦ୍ର ଲୋକଙ୍କୁ ଚିହ୍ନିତ କରିବା ଏବଂ ବ୍ୟାଙ୍କ ଋଣ ପାଇବା ପାଇଁ ସେମାନଙ୍କୁ ସୁପାରିଶ କରିବା ଦାୟିତ୍ୱ ବ୍ୟାଙ୍କ କର୍ମଚାରୀଙ୍କ ପରିବର୍ତ୍ତେ ସଂପୂର୍ଣ୍ଣ ପୌର କର୍ମଚାରୀଙ୍କ ଉପରେ ନ୍ୟସ୍ତ ହେବା ଯଥାର୍ଥ ହେବ ବୋଲି ଶ୍ରୀ ଜେନା ପ୍ରସ୍ତାବ ଦେଇଥିଲେ । ସେ ପୁଣି କହିଲେ ଯେ ଏହି ଯୋଜନାକୁ ଯୋଗ୍ୟ ଦରିଦ୍ର ବ୍ୟକ୍ତିଙ୍କ ପାଇଁ ଉଦ୍ଦିଷ୍ଟ ସର୍ବତ୍ୱି ଅର୍ଥ ପ୍ରତ୍ୟେକ ରାଜ୍ୟ ନିଜର ଉନ୍ନୟନ ବିଭାଗର ଜରିଆରେ ବ୍ୟବସ୍ଥା ହେବା ଯଥାର୍ଥ ହେବ । ଏ ପ୍ରସ୍ତାବକୁ କାର୍ଯ୍ୟକାରୀ କରିବା ଲାଗି ସେ କେନ୍ଦ୍ର ମନ୍ତ୍ରୀଙ୍କୁ ଅନୁରୋଧ କରିଥିଲେ । ଏହି କେନ୍ଦ୍ରୀୟ ସମ୍ମେଳନୀରେ ଯେଉଁସବୁ ପ୍ରସ୍ତାବ ଉପରେ ନିଷ୍ପତ୍ତି କରିବାକୁ ଛିର ହୋଇଛି, ତନ୍ମଧ୍ୟରେ ଶ୍ରୀ ଜେନାଙ୍କ ଏହି ପ୍ରସ୍ତାବ ବିଶେଷ ଆଦୃତ ହୋଇ ଅବଗୂଢ଼ ହୋଇଛି ।

କେନ୍ଦ୍ରୀୟ ସହାୟତାରେ ଓଡ଼ିଶାରେ ଗତ ଷଷ୍ଠ ଯୋଜନା କାଳରୁ ମାତ୍ର ୬ଟି ସହରରେ କ୍ଷୁଦ୍ର ଓ ମଧ୍ୟମ ସହରର ସମନ୍ୱିତ ଉନ୍ନୟନ ଯୋଜନା କାର୍ଯ୍ୟକାରୀ ହେଉଛି ବୋଲି ଦର୍ଶାଇ ଶ୍ରୀ ଜେନା କହିଲେ ଯେ ଚଳିତ ୮ମ ଯୋଜନାରେ ଅଧିକ ୨୦ଟି ସହରକୁ ଏହି ଯୋଜନାର ଅବଗୂଢ଼ କରିବାକୁ ରାଜ୍ୟ ସରକାର ସୁପାରିଶ କରିଛନ୍ତି । ତନ୍ମଧ୍ୟରୁ ଗତ ଆର୍ଥିକ ବର୍ଷରେ ୩ଟି ସହରରେ ଏହି ଯୋଜନା କାର୍ଯ୍ୟକାରୀ କରିବାକୁ କେନ୍ଦ୍ରୀୟ ଅନୁମୋଦନ ଓ ମଞ୍ଜୁରୀ ମିଳିଛି ଏବଂ ଚଳିତ ଆର୍ଥିକ ବର୍ଷରେ ୧୦ଟି ସହରକୁ ଏହି ଯୋଜନା ପରିସର- ରୁଦ୍ଧ କରି ଆର୍ଥିକ ସହାୟତା ଦେବା ଲାଗି ଶ୍ରୀ ଜେନା ଅଧ୍ୟକ୍ଷତା ଅନୁରୋଧ କରିଥିଲେ । ତାଣ୍ଡଣ ପ୍ରସଙ୍ଗରେ ଶ୍ରୀ ଜେନା ଓଡ଼ିଶାରେ ଥିବା ସମୁଦାୟ ୧୦୮ଟି ସହର ମଧ୍ୟରୁ ଅତିବାସୀ ଉପ-ଯୋଜନା ଅଞ୍ଚଳରେ ୨୬ଟି ଛୋଟ ଓ ମଧ୍ୟମ ଧରଣର ସହର ଅଛି ବୋଲି ଦର୍ଶାଇଥିଲେ । ସେହିସବୁ ସହରରେ ପାଣ୍ଠିବର୍ଣ୍ଣା ଗ୍ରାମାଞ୍ଚଳର ଅତିବାସୀଙ୍କ ସମେତ ଦରିଦ୍ର ଲୋକମାନେ କ୍ରୟ ବିକ୍ରୟ କରିଥାନ୍ତି ବୋଲି ଉଲ୍ଲେଖ କରି ସେ କହିଲେ ଯେ ସେହି ସହରଗୁଡ଼ିକର କେତେକ ଉନ୍ନୟନ ବିକାଶ କରିବା ଅପରିହାର୍ଯ୍ୟ । ସେଥିପାଇଁ ରାଜ୍ୟ ସରକାର ଯେଉଁ ଏକ ଯୋଜନା ପ୍ରସ୍ତୁତ କରିଛନ୍ତି, ତାହାକୁ କାର୍ଯ୍ୟକାରୀ କରିବା ଦିଗରେ ପ୍ରାୟ ୨୭ କୋଟି ଟଙ୍କା ଆବଶ୍ୟକ ପଡୁଛି । କେନ୍ଦ୍ର ସରକାର ଏହି ଅର୍ଥ ସଂପୂର୍ଣ୍ଣ ରାବରେ ସାହାଯ୍ୟ କରିବା ପାଇଁ ଶ୍ରୀ ଜେନା ଦାବୀ କରିଥିଲେ ।

ରାଜ୍ୟର ସହରାଞ୍ଚଳରେ ପାନୀୟ ଜଳ ଯୋଗାଣ ସଂପର୍କରେ ମଧ୍ୟ ମନ୍ତ୍ରୀ ଅଧିକ କେନ୍ଦ୍ରୀୟ ସାହାଯ୍ୟ ପାଇଁ କେନ୍ଦ୍ର ମନ୍ତ୍ରୀଙ୍କ ଦୃଷ୍ଟି ଆକର୍ଷଣ କରିଥିଲେ । ଏ ଦିଗରେ

ଆର୍ଥିକ ସମ୍ବଳ ସଂଗ୍ରହ କରିବା ଏକ ଜଟିଳ ସମସ୍ୟା ହେଉଛି ବୋଲି ସୂଚନା ଦେଇ ଶ୍ରୀ ଜେନା କହିଲେ ଯେ ଜୀବନ ବୀମା ନିଗମ କୌଣସି ଏକ ପ୍ରକାର ସମୁଦାୟ ବ୍ୟୟ ଅଟକଳକୁ ମାତ୍ର ଏକ-ତୃତୀୟା-ଶ ଅର୍ଥ ରଖି ଆକାରରେ ଦେଇଥାନ୍ତି । ଅବଶିଷ୍ଟ ଅର୍ଥ ସଂଗ୍ରହ କରିବାର ଦାୟିତ୍ୱ ସଂପୃକ୍ତ ପୌର ସଂସ୍ଥା ପକ୍ଷରେ ବହନ କରିବା କଷ୍ଟକର ହେଉଥିବାରୁ ରାଜ୍ୟ ସରକାରଙ୍କୁ ଏ ବାବଦରେ ମଧ୍ୟ କେତେକାଂଶ ଅର୍ଥ ଯୋଗାଇ ଦେବାକୁ ପଡ଼େ । ଏହା ସତ୍ତ୍ୱେ, ସହରଗୁଡ଼ିକରେ ଜମି-ବର୍ଦ୍ଧମାନ ଜନ ସଂଖ୍ୟାକୁ ଆବଶ୍ୟକତା ଅନୁଯାୟୀ କଳ ଯୋଗାଇବା କ୍ଷେତ୍ରରେ ଅସୁବିଧା ସୃଷ୍ଟି ହେଉଛି । ଜାତୀୟ ସ୍ତରରେ ସହରାଞ୍ଚଳ ଜନସଂଖ୍ୟାର ଶତକଡ଼ା ୬୩ ଭାଗ ଲୋକ ପାନୀୟ ଜଳ ପାଇଥିବା ସ୍ଥଳେ ଓଡ଼ିଶାରେ ସେମାନଙ୍କ ସଂଖ୍ୟା ମାତ୍ର ଶତକଡ଼ା ୩୮ କଣ ବୋଲି ଶ୍ରୀ ଜେନା ଦର୍ଶାଇଥିଲେ । ସହରାଞ୍ଚଳ ଜଳ ଯୋଗାଣ ଯୋଜନା କାର୍ଯ୍ୟକାରୀ କରିବା ମୁଖି କେନ୍ଦ୍ର ସରକାର ସହାୟତା କରନ୍ତି ନାହିଁ ଏବଂ ଓଡ଼ିଶାରେ ଅଧିକାଂଶ ସହର ବାସିନ୍ଦା ଦରିଦ୍ର ହୋଇଥିବାରୁ ସେମାନଙ୍କ ପକ୍ଷେ ଜଳକର ଦେବା କଷ୍ଟକର ବିଷୟ ବୋଲି ଶ୍ରୀ ଜେନା ଭାଷଣ ପ୍ରସଙ୍ଗରେ କହିଥିଲେ । ଏ ବାବଦରେ କେନ୍ଦ୍ର ସରକାର ମଧ୍ୟ ଆର୍ଥିକ ସାହାଯ୍ୟ ଦେବା ମୁଖି ସେ ଦାବୀ କରିଥିଲେ.. । ବର୍ତ୍ତି ଉନ୍ନୟନ ଯୋଜନା ସଂପର୍କରେ ଆଲୋଚନା କରି ମତୀ ଶ୍ରୀ ଜେନା କହିଲେ ଯେ ଷଷ୍ଠ ଯୋଜନା ଶେଷ ସୁଦ୍ଧା ରାଜ୍ୟରେ ସମୁଦାୟ ପ୍ରାୟ ଏକଲକ୍ଷ ବର୍ତ୍ତିବାସିନ୍ଦା ଏତଦ୍ୱାରା ଉପକୃତ ହୋଇଛନ୍ତି । ୬ମ ଯୋଜନାରେ ଅଧିକ ଏକଲକ୍ଷ ୨୦ ହଜାର ବର୍ତ୍ତି ବାସିନ୍ଦାଙ୍କୁ ବିଭିନ୍ନ ସୁବିଧା ସୁଯୋଗ ଯୋଗାଇ ଦେବାର ଲକ୍ଷ୍ୟ ରହିଛି ବୋଲି ସୂଚନା ଦେଇ ଶ୍ରୀ ଜେନା କହିଲେ ଯେ ପ୍ରତ୍ୟେକ ବାସିନ୍ଦାଙ୍କୁ ଆର୍ଥିକ ସାହାଯ୍ୟ ଦେବା ପରିମାଣ ୨୫୦ ଟଙ୍କାରୁ ୫୦୦ ଟଙ୍କାକୁ ବୃଦ୍ଧି କରାଯାଇଛି । ଏ ବାବଦରେ ରାଜ୍ୟ ସରକାର ଗତବର୍ଷ ୧୯ ଲକ୍ଷ ୧୫ ହଜାର ଟଙ୍କା ବ୍ୟୟ କରୁଛନ୍ତି ।

ଏହି ସମ୍ବଳିକନୀ ଶେଷ ହେବା ପରେ ଶ୍ରୀ ଜେନା କେନ୍ଦ୍ର ମତୀ ଅବଦୁଲ୍ ଗଫୁର ଓ ରାଷ୍ଟ୍ରମତୀ ଶ୍ରୀ ସି-କ ସହିତ ସୂଚକ ଭାବରେ ସାକ୍ଷାତ କରି ଓଡ଼ିଶାର ସହରାଞ୍ଚଳରେ କେତେକ ନୂତନ ଯୋଜନା କାର୍ଯ୍ୟକାରୀ କରିବା ସଂପର୍କରେ ମଧ୍ୟ ଆଲୋଚନା କରିଥିଲେ । ରାଜ୍ୟ ସରକାର ଏ ବାବଦରେ ଶତକଡ଼ା ୫୦ ଭାଗ ଅର୍ଥ ବରାଦ କଲେ ଅବଶିଷ୍ଟ ଅର୍ଥ କେନ୍ଦ୍ର ସରକାର ସାହାଯ୍ୟ ଦେବେ ବୋଲି କେନ୍ଦ୍ର ମତୀ ଶ୍ରୀ ସି- ସୂଚନା ଦେଇଥିଲେ ।

**ଓଡ଼ିଆ ଛାତ୍ରଙ୍କୁ ଆନ୍ତର୍ଜାତକ ମେଧାବୀ ବୃତ୍ତି**

ରମାଦେବୀ ମହିଳା ମହାବିଦ୍ୟାଳୟର ୨ୟ ବାର୍ଷିକ ବିଜ୍ଞାନ ଛାତ୍ରୀ କୁମାରୀ ବନଜ୍ୟୋତ୍ସ୍ନା ଦେବୀ ପ୍ରାନ୍ତସର ଶିଶୁ ସୁରକ୍ଷା ସଂସ୍ଥାଙ୍କଠାରୁ ୧୯୮୬ ମସିହା ଆରମ୍ଭରୁ ମେଧାବୀ ଛାତ୍ରୀ ବୃତ୍ତି ଗ୍ରହଣ କରିଛନ୍ତି । କୁମାରୀ ବନଜ୍ୟୋତ୍ସ୍ନାଙ୍କ ନୃତ୍ୟ,

ସଙ୍ଗୀତ, କଳା ଓ ସଂସ୍କୃତି ପ୍ରଭୃତି କ୍ଷେତ୍ରରେ ବିଶେଷ କୃତିତ୍ୱ ପାଇଁ ଭାରତ ସରକାରଙ୍କ ଶିଶୁ କଲ୍ୟାଣ ପରିଷଦ ତାଙ୍କୁ ଏହି ସମ୍ମାନଜନକ ବୃତ୍ତି ନିମିତ୍ତ ପ୍ରାନ୍ତସର ଉପରୋକ୍ତ ସଂସ୍ଥାକୁ ସୁପାରିଶ କରିଥିଲେ । କୁମାରୀ ବନଜ୍ୟୋତ୍ସ୍ନାଙ୍କର ଶିକ୍ଷା ତଥା ନୃତ୍ୟ ସଙ୍ଗୀତାଦି ଆନୁଷଙ୍ଗିକ ସାଂସ୍କୃତିକ କ୍ଷେତ୍ରରେ ପ୍ରତିଭାର ଜ୍ଞମ ବିକାଶ ପ୍ରତି ଉପଯୁକ୍ତ ଯତ୍ନ ନେବା ନିମିତ୍ତ ଭାରତର ଶିଶୁ କଲ୍ୟାଣ ପରିଷଦ ଓଡ଼ିଶା ରାଜ୍ୟ ଶିଶୁ କଲ୍ୟାଣ ପରିଷଦଙ୍କ ଜରିଆରେ ଧାରାବାହିକ ବିବରଣୀ ସଂଗ୍ରହ କରିଥାନ୍ତି ।

ଏଠାରେ ଉଲ୍ଲେଖ କରାଯାଇ ପାରେ ଯେ କୁମାରୀ ବନଜ୍ୟୋତ୍ସ୍ନା ଦୁଃସାହସିକତା ପାଇଁ ଜାତୀୟ ପୁରସ୍କାର ମୂଳ କରିଥିଲେ ଏବଂ ଆନ୍ତର୍ଜାତିକ ଶିଶୁ ସମ୍ବନ୍ଧର ପାନନ ଅବକାଶରେ ସେ ଭାରତୀୟ ଶିଶୁ ପ୍ରତିନିଧି ଭାବେ ବୁଲଗେରିଆର ରାଜଧାନୀ ବୋର୍ଝିଆଠାରେ ଅନୁଷ୍ଠିତ ହୋଇଥିବା ବିଶ୍ୱ ଶିଶୁ ମେଳାରେ ଯୋଗ ଦେଇ ଆନ୍ତର୍ଜାତିକ ପୁରସ୍କାର ମଧ୍ୟ ଲଭ କରିଥିଲେ ।

**ସ୍ୱଳ୍ପ ସଞ୍ଚୟ ଯୋଜନାର ଅଗ୍ରଚତ**

ଚଳିତ ଆର୍ଥିକ ବର୍ଷରେ ଗଞ୍ଜାମ ଜିଲ୍ଲାରେ ସ୍ୱଳ୍ପ ସଞ୍ଚୟ ବାବଦରେ ମୋଟ ୮ କୋଟି ୫ ଲକ୍ଷ ୧୬ ହଜାର ଟଙ୍କା ଆଦାୟ ପାଇଁ ଲକ୍ଷ୍ୟ ଧାର୍ଯ୍ୟ କରାଯାଇଥିବା ବେଳେ ଗତ ଅଗଷ୍ଟ ଶେଷସୁଦ୍ଧା ଏ ବାବଦରେ ୩ କୋଟି ୩୪ ହଜାର ଟଙ୍କା ଆଦାୟ କରାଯାଇ ଓଡ଼ିଶାରେ ଆଗୁଆ ରହିଛି ।

ଗତ ଆର୍ଥିକ ବର୍ଷରେ ଏହି ଜିଲ୍ଲାରେ ମୋଟ ୬ କୋଟି ୨୧ଲକ୍ଷ ୫୨ ହଜାର ଟଙ୍କା ଆଦାୟ କରାଯାଇଥିଲା ।

ଏଠାରେ ଉଲ୍ଲେଖନୀୟ ଯେ ବିଗତ ଷଷ୍ଠ ପଞ୍ଚବାର୍ଷିକ ତଥା ସପ୍ତମ ଯୋଜନାରେ ଗଞ୍ଜାମ ଜିଲ୍ଲା ସ୍ୱଳ୍ପ ସଞ୍ଚୟ ଯୋଜନାର ଅଗ୍ରଗତି ଜମାନ୍ତୟରେ ବୃଦ୍ଧି ପାଇଛି । ୧୯୮୩-୮୪ ଏବଂ ୧୯୮୫-୮୬ ଆର୍ଥିକ ବର୍ଷରେ ଉକ୍ତ ଜିଲ୍ଲା ସ୍ୱଳ୍ପ ସଞ୍ଚୟ ନିର୍ଦ୍ଧ ଆଦାୟ କ୍ଷେତ୍ରରେ ଓଡ଼ିଶାରେ ଦ୍ୱିତୀୟ ସ୍ଥାନ ଅଧିକାର କରି ପୁରସ୍କୃତ ହୋଇଛି ।

ଷଷ୍ଠ ଯୋଜନା କାଳ ମଧ୍ୟରେ ଉକ୍ତ ଜିଲ୍ଲାରେ ମୋଟ ୧୫ କୋଟି ୫୮ ଲକ୍ଷ ୮୦ ହଜାର ଟଙ୍କା ସ୍ୱଳ୍ପ ସଞ୍ଚୟ କ୍ଷେତ୍ରରେ ନିର୍ଦ୍ଧ ଆଦାୟ କରାଯାଇଛି ।

ସପ୍ତମ ଯୋଜନାରେ ଏହି ଜିଲ୍ଲା ପାଇଁ ୨୪ କୋଟି ୭୬ ଲକ୍ଷ ୫୭ ହଜାର ଟଙ୍କା ସ୍ୱଳ୍ପ ସଞ୍ଚୟ କ୍ଷେତ୍ରରେ ଆଦାୟ ପାଇଁ ଲକ୍ଷ୍ୟ ଧାର୍ଯ୍ୟ କରାଯାଇଛି ।

**କୋରାପୁଟ ସଂଘନ ଗୋ-ଉନ୍ନୟନ ଯୋଜନା**

କୋରାପୁଟ ଜିଲ୍ଲା ଜୟପୁର ସଂଘନ ଗୋ-ଉନ୍ନୟନ ଯୋଜନା ଅଞ୍ଚଳରେ ଗତ ସେପ୍ଟେମ୍ବର ମାସରେ ୨୨ଟି ଦୋହରା

ପ୍ରକଳନ ସହ ମୋଟ ୧୨୮ଟି ଗାଣକଠାରେ କୃତ୍ରିମ ପ୍ରକଳନ ପ୍ରକ୍ରିୟାରେ ଗର୍ଭାଧାନ କରାଯାଇଛି । ପୂର୍ବରୁ ପ୍ରକଳନ କରାଯାଇଥିବା ଗାଣକ ଠାରୁ ୨୦ଟି ଉନ୍ନତ ଅଣ୍ଡିଆ ଓ ୧୮ଟି ଉନ୍ନତ ମାଛ, ଏପରି ମୋଟ ୩୮ଟି ସଙ୍କର ଉନ୍ନତ ଜାତୀୟ ମାଛୁରୀ ଜନ୍ମିଥିଲେ । ଉକ୍ତ ମାସରେ ୩,୮୭୨ଟି ଗୋରୁଙ୍କର ସାଧାରଣ ରୋଗର ଚିକିତ୍ସା କରାଯାଇଥିଲା ଓ ୨୯୯ଟି ଶ୍ଵେତା ବାହୁରୀକୁ ଧରାଣ କରାଯାଇଥିଲା ।

### ଜାତୀୟ ରାଜପଥ ଉନ୍ନୟନ

ଚଳିତ ୭ମ ଯୋଜନା କାଳ ମଧ୍ୟରେ ଓଡ଼ିଶା ଅନ୍ତର୍ଗତ ୧୭୨୪ କି: ମି: ଦୈର୍ଘ୍ୟ ବିଶିଷ୍ଟ ୬ଟି ଜାତୀୟ ରାଜପଥର ପ୍ରାୟ ୯୩୦ କି: ମି: ଦୈର୍ଘ୍ୟ ରାଷ୍ଟ୍ରୀୟ ଉନ୍ନୟନ କରିବା, ୪୩୮ଟି ଛୋଟ ଏବଂ ୮ଟି ବଡ଼ଧରଣର ସେତୁ ନିର୍ମାଣ କରିବା ଲାଗି କେନ୍ଦ୍ରୀୟ ଅନୁମୋଦନ ମିଳିଛି । ତନ୍ମଧ୍ୟରୁ ୬ ନମର ଜାତୀୟ ରାଜପଥରେ ସର୍ବାଧିକ ୩୨୮.୩ କି: ମି: ରାସ୍ତା, ୨୩ ନମର ରାଜପଥରେ ୧୬୨.୪୩ କି: ମି:, ୫ ନମର ରାଜପଥରେ ୧୬୧ କି: ମି: ରାସ୍ତା, ୪୩ ନମର ରାଜପଥରେ ୧୩୯.୬୨ କି: ମି: ରାସ୍ତା ଏବଂ ୪୨ ନମର ରାଜପଥରେ ୧୨୨.୫ କି: ମି: ରାସ୍ତାରେ ଉନ୍ନତି କରାଯିବ । ସେହିପରି ୫ ନମର (କ) ଜାତୀୟ ରାଜପଥରେ ସର୍ବନିମ୍ନ ୧୬ କି: ମି: ଦୈର୍ଘ୍ୟ ରାଷ୍ଟ୍ରୀୟ ଉନ୍ନୟନ କରିବାକୁ ନିଷ୍ପତ୍ତି ହୋଇଛି । ୫୧ଟି ସେତୁ ମଧ୍ୟରୁ କେବଳ ୨୩ ନମର ରାଜପଥରେ ୨୭ଟି ଛୋଟ ଓ ୪ଟି ବଡ଼ ସେତୁ ନିର୍ମିତ ହେବ । ସେହିପରି ୫ ନମର ରାଜପଥରେ ୮ଟି ଛୋଟ ଓ ଗୋଟିଏ ବଡ଼ସେତୁ ନିର୍ମାଣ କରାଯିବ ।

ଗତ ଆର୍ଥିକ ବର୍ଷରେ କେନ୍ଦ୍ର ପରିବହନ ମନ୍ତ୍ରାଳୟ ଏ ବାବଦରେ ୨୦ କୋଟି ୧୭ ଲକ୍ଷ ଟଙ୍କା ଅନୁମୋଦନ କରିଥିବା ଛଡ଼େ ୮ କୋଟି ୮୯ ଲକ୍ଷ ୮୫ ହଜାର ଟଙ୍କା ଯୋଗାଇ ଦେଇଥିଲେ । ସେହିପରି ଚଳିତ ବର୍ଷରେ ବିଭିନ୍ନ କାର୍ଯ୍ୟ ପାଇଁ ୧୦ କୋଟି ୮୭ ଲକ୍ଷ ଟଙ୍କା ଅନୁମୋଦନ କରି ୯ କୋଟି ୫୦ ଲକ୍ଷ ଟଙ୍କା ଯୋଗାଇ ଦେଇଛନ୍ତି । ଚଳିତ ବର୍ଷ ଏ ବାବଦରେ ଅଧିକ କେନ୍ଦ୍ରୀୟ ସାହାଯ୍ୟ ମିଳିବାର ସମ୍ଭାବନା ଅଛି । ଏହା ବ୍ୟତୀତ ରାଜ୍ୟ ଭିତରେ ଟୋଲ ଆଦାୟ ଅର୍ଥରୁ ପ୍ରାୟ ୮୦ ଲକ୍ଷ ଟଙ୍କା ଯୋଗାଇ ଦେବାର ଆଶା କରାଯାଇଛି ।

ଏଠାରେ ଉଲ୍ଲେଖ କରାଯାଇପାରେ ଯେ ଗତ ଶ୍ରେଣୀ ଯୋଜନା କାଳ ମଧ୍ୟରେ ଓଡ଼ିଶାର ଜାତୀୟ ରାଜପଥ-ଗୁଡ଼ିକର ଉନ୍ନୟନ ଲାଗି ପ୍ରାୟ ୨୩ କୋଟି ୩୧ ଲକ୍ଷ ଟଙ୍କାର କେନ୍ଦ୍ରୀୟ ସାହାଯ୍ୟ ମିଳିଥିଲା । ଚଳିତ ୭ମ ଯୋଜନାରେ କେନ୍ଦ୍ର ସରକାର ପ୍ରାୟ ୬୭ କୋଟି ଟଙ୍କା ଯୋଗାଇ ଦେବାର ବ୍ୟବସ୍ଥା ହେଉଛି ।

### କ୍ଷୁଦ୍ର ଓ କୃତ୍ରିମ ଶିଳ୍ପ

ଚଳିତ ଆର୍ଥିକ ବର୍ଷର ଗତ କୁସର ମାସ ପୂର୍ବା ବାଲେଶ୍ଵର ଜିଲ୍ଲାରେ ମୋଟ ୩୨୬୪ଟି କ୍ଷୁଦ୍ର ଶିଳ୍ପ ଏବଂ କୃତ୍ରିମ ଶିଳ୍ପ ପ୍ରତିଷ୍ଠା କରାଯାଇ ସେଗୁଡ଼ିକ ମାଧ୍ୟମରେ ୫୩୨୮ ଜଣ ବ୍ୟକ୍ତିଙ୍କ ପାଇଁ ନିଯୁକ୍ତି ସୁଯୋଗ ସୃଷ୍ଟି କରାଯାଇ ପାରିଛି । ଏହି ଶିଳ୍ପ ପ୍ରତିଷ୍ଠା ପାଇଁ ମୋଟ ଏକଲୋଟି ୭୧ ଲକ୍ଷ ୪୬ ହଜାରଟି ଟଙ୍କା ବିନିଯୋଗ କରାଯାଇଛି । ଉପରୋକ୍ତ ସଂଖ୍ୟା ମଧ୍ୟରୁ କୃତ୍ରିମ ଶିଳ୍ପ ସଂଖ୍ୟା ହେଉଛି ୩୨୩୪ ଓ କ୍ଷୁଦ୍ର ଶିଳ୍ପ ସଂଖ୍ୟା ୩୦ । ଏହି ଜିଲ୍ଲାରେ ମୋଟ ୬୬୦୦ଟି କୃତ୍ରିମ ଶିଳ୍ପ ଓ ୧୯୦ଟି କ୍ଷୁଦ୍ର ଶିଳ୍ପ ପ୍ରତିଷ୍ଠା କରିବା ପାଇଁ ଲକ୍ଷ୍ୟ ରଖାଯାଇଥିବା ବେଳେ ବର୍ଷର ପ୍ରଥମ ଭୂମିମାସରେ ପ୍ରାୟ ଅର୍ଦ୍ଧେକ କୃତ୍ରିମ ଶିଳ୍ପ ପ୍ରତିଷ୍ଠା କରାଯାଇ ପାରିଥିବା ବିଶେଷ ଉଲ୍ଲେଖଯୋଗ୍ୟ ।

### ଧଳା ସୁନା

ମାର୍ଗାଗାର ଅନ୍ତର୍ଗତ ଦରବଢ଼ା ଗ୍ରାମର ଧରଣୀ ବାସିନ୍ଦା ସରର ସର୍ବ ଜନିତ୍ତ ରାବରେ ଆଦର ଯତ୍ନରେ ବଢ଼ିଥିଲେ । ବାହାଘର ଦେବଦର୍ଶ ପରେ ଧରଣୀଙ୍କ ବାଣିଜ୍ୟ ଅନ୍ତର୍ଗତ ଯୋଗୁଁ ବଡ଼ତାର ଅଲଗା ହୋଇଗଲେ । ସେତେବେଳେ ତାଙ୍କ ବେକରେ ପତ୍ନୀ ପତିଲ । ପିତୃ ଅର୍ଚ୍ଚିତ ଜମିବାଟି କିଛି ନଥିଲା । ପରଦୁଆରରେ ମୂଳ ଲଗିବା ବ୍ୟତୀତ ଅନ୍ୟକିଛି ପଇସା ନଥିଲା । ଆଗରୁ କାମ ନକରିଥିବା ଧରଣୀଙ୍କ ମୁଣ୍ଡରେ ଏହା ଥିଲା ବହୁ ଆଘାତ ।

ସ୍ଥାନୀୟ ପଞ୍ଚାୟତ ସମିତିର ମଧ୍ୟ ସଂପ୍ରଦାରଣ ଅଧିକାରୀ ସଂପୃକ୍ତ ଗ୍ରାମକୁ ଦରିଦ୍ରତମ ରୋକିବା ଆର୍ଥିକ ଅଭିଧାନ ଯୋଜନାରେ ପ୍ରକୃତ ନିଷ୍ଠା ବ୍ୟକ୍ତିକୁ ଚିହ୍ନିତ କରିବାକୁ ଆସି ଗୋଟିଏ ସଭାରେ ଆଲୋଚନା ଚଳାଇଛନ୍ତି, ସେତେବେଳେ ସମସ୍ତେ ଉକ୍ତ ଧରଣୀଙ୍କ ନାମ ପ୍ରସ୍ତାବ କଲେ ।

୧୯୮୨-୮୩ ବର୍ଷର ଗଣଣା । ସେ ଅଧ୍ୟକ୍ଷର ମାଲପୋଖରୀ ମାଗଣାରେ ପାଇଲେ । ଧାନକ୍ଷେତ ପରି ପୋଖରୀରେ ଲଗିଗଲେ । ପାଣିରେ ଅନୁଭୂତିବା କଥା ଶୁଣି ତୁମ ପ୍ରୟୋଗ କଲେ । ମଧ୍ୟ ବିଭାଗରୁ ଅଗଷ୍ଟ ୧୧ ତାରିଖରେ ୩୦୦୦ ଟଙ୍କାର ଆଣି ପୋଖରୀରେ ଛାଡ଼ିଲେ ।

ପ୍ରତିଦିନ ପୋଖରୀ ଦେଖାଗଞ୍ଜା ଓ ସନ୍ଧ୍ୟାରେ କରିବା ଥିଲା ତାଙ୍କର ଦୈନନ୍ଦିନ କର୍ମବ୍ୟ । ହୃତାରେ ପରିପରିବା ମଧ୍ୟ ଲଗାଇଲେ । ଲଗାଇବା ଗଛ ମଧ୍ୟରେ ନଡ଼ିଆ, କଦଳୀ, ବିଲ୍ୱଟି, ଅମୃତଜଣ୍ଡା ଓ ଅନ୍ୟାନ୍ୟ ପରିବାପତ୍ର ଗଛଥିଲା । ପରାମର୍ଶ ମୁତାବକ ସେ ମଧ୍ୟ ସାର ଓ ଖାଦ୍ୟ ପ୍ରୟୋଗ କଲେ ପୋଖରୀରେ । ୧୯୮୪ ମସିହା ଅଗଷ୍ଟ ୧୭ରେ ଗ୍ରାମବାସୀ ଓ ମଧ୍ୟ ସଂପ୍ରଦାରଣ ଅଧିକାରୀଙ୍କ ଉପସ୍ଥିତିରେ

ମାଛଧରା ହେଲା । ମାଛ ହେଲା ୭୦ କି: ଗ୍ରା: । ୧୮ ଟଙ୍କା ଦରରେ ସେ ପାଇଲେ ୧୨୭୦ ଟଙ୍କା । ଏଣେ ବର୍ଷଯାକ ପରିବା ପତ୍ର କିଣୁନଥିଲେ । ଦର୍ଶମାନ ସେ ଛୋଟ ଘରଟିଏ ତିଆରି କରିପାରିଛନ୍ତି । ପିଲାକୁ ସୁଇଚ୍ଛୁ ଛାଡ଼ୁଛନ୍ତି । ତାଙ୍କର ମତ ହେଲା ତାହା ମାଛ ନୁହେଁ, 'ଧନାସୁନା'

### ଶିଳ୍ପ ପ୍ରତିଷ୍ଠାରେ କୋରାପୁଟ ଅଗ୍ରଣୀ

ଚଳିତ ଆର୍ଥିକ ବର୍ଷର ଗତ ଜୁଲାଇ ମାସ ସୁଦ୍ଧା କୁଟୀର ଶିଳ୍ପ ଓ କ୍ଷୁଦ୍ର ଶିଳ୍ପ ପ୍ରତିଷ୍ଠା ସଂପର୍କରେ ହୋଇଥିବା ସମୀକ୍ଷାରୁ ଜଣାଯାଏ ଯେ କୋରାପୁଟ ଜିଲ୍ଲାରେ ୩,୩୭୫ଟି କୁଟୀର ଶିଳ୍ପ ପ୍ରତିଷ୍ଠା କରାଯାଇଛି । ଅନ୍ୟାନ୍ୟ ଜିଲ୍ଲା ତୁଳନାରେ ଏହା ସର୍ବାଧିକ । ଏହା ପଛକୁ ବାଲେଶ୍ଵର ଜିଲ୍ଲାରେ ୩,୨୩୪ଟି କୁଟୀର ଶିଳ୍ପ ପ୍ରତିଷ୍ଠିତ ହୋଇଛି । ଉପରୋକ୍ତ ସଂଖ୍ୟକ କୁଟୀର ଶିଳ୍ପ ବ୍ୟତୀତ କୋରାପୁଟ ଜିଲ୍ଲାରେ ୧୬ଟି କ୍ଷୁଦ୍ର ଶିଳ୍ପ ମଧ୍ୟ ପ୍ରତିଷ୍ଠା କରାଯାଇଛି । ଏ ସବୁ ମାଧ୍ୟମରେ ଜିଲ୍ଲାରେ ୩୯୨୯ ଜଣ ଲୋକଙ୍କୁ କାମ ଯୋଗାଇ ଦିଆଯାଇପାରିଛି । କୁଟୀର ଶିଳ୍ପ ପାଇଁ ୪୨ ଲକ୍ଷ ୩୪ ହଜାର ଟଙ୍କା ଏବଂ କ୍ଷୁଦ୍ର ଶିଳ୍ପ ପାଇଁ ୧୪ ଲକ୍ଷ ୬୧ ହଜାର ଟଙ୍କା ବିନିଯୋଗ କରାଯାଇଛି ।

### ଆଦିବାସୀ ଉପ-ଯୋଜନା ଅଞ୍ଚଳରେ ଗୃହ ନିର୍ମାଣ

ଓଡ଼ିଶାର ଆଦିବାସୀ ଉପ-ଯୋଜନା ଅଞ୍ଚଳଗୁଡ଼ିକରେ ଚଳିତ ୬ମ ଯୋଜନା କାଳ ମଧ୍ୟରେ ବିଭିନ୍ନ ଆୟକାରୀ ବ୍ୟକ୍ତିଙ୍କ ପାଇଁ ସମୁଦାୟ ୬୬୯ଟି ବାସଗୃହ ନିର୍ମାଣ କରାଯିବ । ସେଗୁଡ଼ିକ ମଧ୍ୟରେ ନିମ୍ନ ଆୟକାରୀ ବ୍ୟକ୍ତିଙ୍କ ପାଇଁ ୯୨ଟି, ମଧ୍ୟମ ଆୟକାରୀଙ୍କ ପାଇଁ ୮୦ଟି ଏବଂ ଗ୍ରାମ୍ୟ ଗୃହ ନିର୍ମାଣ ଯୋଜନାନୁଯାୟୀ ୪୬୪ଟି ଗୃହ ନିର୍ମିତ ହେବ । ଏହା ବ୍ୟତୀତ ସରକାରୀ କର୍ମଚାରୀମାନଙ୍କୁ ଉତ୍ତାସ୍ପତ୍ତରେ ଯୋଗାଇ ଦେବା ଲାଗି ୩୩ଟି ବାସଗୃହ ନିର୍ମିତ ହେବ ।

ଏ ବାବଦରେ ସର୍ବମୋଟ ୭୯ ଲକ୍ଷ ୬୦ ହଜାର ଟଙ୍କା ବ୍ୟୟ ଅଟକଳ କରାଯାଇଛି । ଏହା ବ୍ୟତୀତ ବାସଗୃହ ନିର୍ମାଣ ପାଇଁ ଆବଶ୍ୟକୀୟ ଗିରିଭୂମିର ଉନ୍ନୟନ କରିବା ଏବଂ ସଂପୂର୍ଣ୍ଣ ଗୃହ ନିର୍ମାଣ ସଂସ୍ଥାନମାନଙ୍କୁ ସାହାଯ୍ୟ ଦେବା ଲାଗି ମଧ୍ୟ ୧ କୋଟି ୭୫ ଲକ୍ଷ ୨୬ ହଜାର ଟଙ୍କା ବ୍ୟୟ ବ୍ୟବସ୍ଥା କରାଯାଇଛି ।

ଗତ ଆର୍ଥିକ ବର୍ଷରେ ଆଦିବାସୀ ଉପ-ଯୋଜନା ଅଞ୍ଚଳଗୁଡ଼ିକରେ ପ୍ରାୟ ୧୪୬ଟି ବିଭିନ୍ନ ଧରଣର ଗୃହ ନିର୍ମାଣ କରିବା ଏବଂ ଗିରିଭୂମିର ଉନ୍ନୟନ କରିବା ଉଦ୍ୟୋଗ ବାବଦରେ ସମୁଦାୟ ୩୧ ଲକ୍ଷ ୯୪ ହଜାର ଟଙ୍କା ବ୍ୟୟ ଅଟକଳ କରାଯାଇଥିଲା ।

### ଆନ୍ତଃଧର୍ମ ବିବାହ ଧର୍ମାନ୍ତ ବ୍ୟକ୍ତିଙ୍କ ପାଇଁ ଏକ ଆହ୍ଵାନ

ଆନ୍ତଃଧର୍ମ ବିବାହ ଧର୍ମାନ୍ତ ବ୍ୟକ୍ତିଙ୍କ ପାଇଁ ଏକ ଆହ୍ଵାନ ବୋଲି ସୂଚନା ଓ ସେତ ରାଷ୍ଟ୍ରମନ୍ତ୍ରୀ ଶ୍ରୀ ଭୂପୀନ୍ଦର ସିଂହ ବର୍ଷନ କରିଛନ୍ତି । ଗତ କାଲି ସୂଚନା ଭବନଠାରେ ଆମପୋଇ ନାମକ ଏକ ସମାଜ ସଂସ୍ଥାର ସଂସ୍ଥା ତରଫରୁ ଆୟୋଜିତ ଆନ୍ତଃଧର୍ମ ବିବାହ ଉତ୍ସବରେ ମୁଖ୍ୟ ଅତିଥି ରୂପେ ଯୋଗ ଦେଇ ଶ୍ରୀ ସିଂହ କହିଲେ ଯେ, ଧର୍ମକୁ ଆଳକରି ଯେଉଁମାନେ ସନ୍ତାନବାଦର ପ୍ରସାର ଲାଗି ପାଗଳାମି କରୁଛନ୍ତି, ସେମାନଙ୍କୁ ବାଟକୁ ଆଣିବା ପାଇଁ ସବୁ ଧର୍ମ ପ୍ରତି ସମ୍ମାନ ପ୍ରଦର୍ଶନ କରିବା ସଙ୍ଗେ ସଙ୍ଗେ ସହନଶୀଳ ମନୋଭାବର ଆବଶ୍ୟକତା ରହିଛି ।

ଏହି ସଂସ୍ଥା ତରଫରୁ ମିଳିତ ଜାତିସଂଘ ବିବସ ପାଳନ ଅବସରରେ 'ବିଶ୍ଵ ସଂସଦ ଆମେ ଶୁଣୁ' ଶୀର୍ଷକ ଏକ ଆନ୍ଦୋଳନ ଚଳା ମଧ୍ୟ ଅନୁଷ୍ଠିତ ହୋଇଥିଲା । ଏଥିରେ ଅଂଶ ଗ୍ରହଣ କରି ଶ୍ରୀ ସିଂହ କହିଲେ ଯେ, ଯେଉଁମାନେ ନିଜର ପ୍ରତିବେଶୀଙ୍କ ଭଲ ମନ୍ଦ ବୁଝିବା ଲାଗି ସମୟ ଦେଇ ପାରୁ ନାହାନ୍ତି, ସେମାନଙ୍କୁ ନେଇ ମିଳିତ ଜାତି ସଂଘର ଉଦ୍ଦେଶ୍ୟ ସଫଳ ହୋଇ ପାରିବ ନାହିଁ । ଜାତିସଂଘର ପ୍ରତ୍ୟେକ ସଭ୍ୟ ରାଷ୍ଟ୍ର ସମାନ ଅଧିକାର ପାଇବା ଉଚିତ । ଭିଟୋ କ୍ଷମତା କେତେକ ମୁଷ୍ଟିମେୟ ରାଷ୍ଟ୍ରଙ୍କ ହାତରେ ରହିଥିବା ପର୍ଯ୍ୟନ୍ତ ଏଭଳି ସମତା କଳ୍ପନା କରାଯାଇ ପାରିବ ନାହିଁ ବୋଲି ଶ୍ରୀ ସିଂହ କହିଥିଲେ ।

ଉତ୍ସବରେ ଅନ୍ୟତମ ସମ୍ମାନୀୟା ଅତିଥି ରୂପେ ଯୋଗ ଦେଇ ଶ୍ରୀମତୀ ମନୋରମା ମହାପାତ୍ର କହିଲେ ଯେ, ଗୁଣ, କର୍ମ ଉପରେ ପ୍ରତିଷ୍ଠିତ ଜାତିର ଆବଶ୍ୟକତା ଆଜି ଅର୍ଥହୀନ ହୋଇ ପଡ଼ିଛି । ମାନବ ଧର୍ମ ଓ ମାନବ ଜାତିରେ ବିଶ୍ଵାସ କରୁଥିବା ଭାରତୀୟମାନେ ବିବାହର ଆଦର୍ଶ ଓ ସଂସ୍କାର ଗ୍ରହଣ କରିବା ଲାଗି ସେ ପରାମର୍ଶ ଦେଇଥିଲେ ।

ଦୈନିକ 'ସମାଜ'ର ପରିଭ୍ରମକ ଶ୍ରୀ ପଦାରବିନ୍ଦ ମହାପାତ୍ର, ଆମପୋଇ ଅନୁଷ୍ଠାନର ମୁଖପତ୍ର 'ସବୁଜଣାଟି' ଆନୁଷ୍ଠାନିକ ଭାବେ ଉନ୍ମୋଚନ କରି କହିଲେ ଯେ ବନ ଓ ବୃକ୍ଷ ରକ୍ଷା ପାଇଁ ସୁନ୍ଦରଲଲ ଯେପରି ନିଷ୍ଠାପର ସାଧନା କରିଥିଲେ, ସେପରି ଆମପୋଇ ସମାଜରେ ଥିବା ବିଶ୍ଵ-ଖଳା, କୃଷ-ସାଧାରଣ ବିଲେପ ଓ ପରିବେଶର ସୁରକ୍ଷା ଲାଗି ନିଷ୍ଠାପର ଉଦ୍ୟମ କରୁଛନ୍ତି ।

ଉତ୍କଳ ବିଶ୍ଵବିଦ୍ୟାଳୟର କୁଳପତି ମେଜର ପ୍ରସନ୍ନ କୁମାର ଦାସ ଉତ୍ସବରେ ଏକ ସ୍ଵରଣୀକା ଉନ୍ମୋଚନ କରିବା ଅବସରରେ ବିଶ୍ଵବିଦ୍ୟାଳୟର ଛାତ୍ରଛାତ୍ରୀମାନଙ୍କୁ ଯୌତୁକ, ଜାତି ବିହୀନ ବିବାହ ପ୍ରତି ଆକୃଷ୍ଟ ହେବାକୁ ପରାମର୍ଶ ଦେଇଥିଲେ ।

ରାଜଧାନୀ କଲେକ ଅଧ୍ୟକ୍ଷ ଡକ୍ଟର ଅମୃତକୃଷ୍ଣ ମିଶ୍ର  
ପ୍ରକାଶନାରେ ଅଂଶ ପ୍ରକାଶ କରି କହିଲେ ଯେ, ଗାର୍ଗୀ, ମଦିର,  
ସ୍ୱଳାଦ ଓ ଗୁରୁଦ୍ୱାର ନାମରେ ଯେଉଁ ଉତ୍କଳ ଧର୍ମାନ୍ୱତା  
ଦିଆଯାଇଛି, ସେଥିପ୍ରତି ଯୁବକ ଯୁବତୀମାନେ ସାବଧାନ  
ହେବା ଉଚିତ ।

ରାଷ୍ଟ୍ରମନ୍ତ୍ରୀ ଶ୍ରୀ ସିଂହ ଶ୍ରୀମତୀ ରଞ୍ଜିତା ବହିଦାର ଓ  
ସମାଜ ଅହମଦକୁ ବିବାହ ଶପଥ ପାଠ କରାଇ ଥିଲେ  
ଏହି ଯୁବକଯୁବତୀ ଦୁହେଁ ପରସ୍ପର ଅବିଚ୍ଛେଦ୍ୟ ବିବାହ  
କ୍ରମରେ ଆବଦ୍ଧ ରହିବା ଲାଗି ବୁଝିନାମା ଦସ୍ତଖତ କରିଥିଲେ ।  
ସମାଜକୁ ଉତ୍ତରାଧିକାରୀ ଆମୋଦ୍ୟୋର ସଂସ୍ଥା ତରଫରୁ ବିବାହ  
ମୁନାଶ ପତ୍ର ଦିଆଯାଇଥିଲା ।

ଏ ପର୍ଯ୍ୟନ୍ତ ଆମୋଦ୍ୟୋର ସଂସ୍ଥାଦ୍ୱାରା ଏକ ସନ୍ତାନ ଲଭ  
ନିମନ୍ତେ ସକଳ ନେଇଥିବା ଜାତି, ଜାତକ, ଧର୍ମ ଓ ଯୌତୁକ  
ସମ୍ପର୍କ ବିବାହ ଝଝଟି ସଙ୍ଗଠିତ ହୋଇଛି ବୋଲି ସମ୍ଭାର  
ଅନୁପାଦକ ଶ୍ରୀ ବି. ରାମଚନ୍ଦ୍ର ପ୍ରକାଶ କରିଥିଲେ । କେନ୍ଦ୍ର  
ଶିଳ୍ପ କଲ୍ୟାଣ ଓ ଜୀବୀ ବିଭାଗ ରାଷ୍ଟ୍ରମନ୍ତ୍ରୀ ଶ୍ରୀମତୀମାର୍ଗୀରେ  
ଅଭିଭାବ ଉତ୍ତର ସାଫଲ୍ୟ କାମନା କରି ପଠାଇଥିବା ବାର୍ତ୍ତା  
ପଠ କରାଯାଇଥିଲା ।

ଜାତିସଂଘ ଦିବସ ଉପଲକ୍ଷେ କଟକ ଓ ଭୁବନେଶ୍ୱରର  
ଆଦିବିଦ୍ୟାଳୟ ଛାତ୍ର ଛାତ୍ରୀଙ୍କ ମଧ୍ୟରେ ଆମୋଦ୍ୟୋର ସଂସ୍ଥା  
ଆନୁଷ୍ଠିତ ହୋଇଥିବା ବନ୍ଧୁତା ପ୍ରତିଯୋଗିତାରେ କତୀ  
ପ୍ରତିଯୋଗୀମାନଙ୍କୁ ଶ୍ରୀ ସିଂହ ପୁରସ୍କାର ପ୍ରଦାନ କରିଥିଲେ ।

ଓଡ଼ିଶା କୃଷି ଓ ବୈଷୟିକ ବିଦ୍ୟାଳୟର ପଶୁ ଚିକିତ୍ସା  
ଆଦିବିଦ୍ୟାଳୟ ବିଭାଗ ଅଧ୍ୟକ୍ଷ ଡକ୍ଟର ନୃସିଂହ ଚରଣ ପଣ୍ଡା  
ଉପକରେ ସଭାପତିତ୍ୱ କରିଥିଲେ ।

**ସେଣ୍ଟିକଲ୍ ଆମ୍ବୁଲାନସ୍ ବି.ଗେଡ୍‌ର  
ଉତ୍ସର୍ଗୀକୃତ ସେବା ପ୍ରଶଂସନା**

୧୯୮୬ ଅକ୍ଟୋବର ୨୬ ତାରିଖ ଦିନ ଭୁବନେଶ୍ୱରସ୍ଥିତ  
ଭିକ୍ଟରୀୟ ଭବନ ପ୍ରାଙ୍ଗଣରେ ଆକର୍ଷଣୀୟ ସେବା ଅନୁଷ୍ଠାନ  
ସେଣ୍ଟିକଲ୍ ଆମ୍ବୁଲାନସ୍ ବି.ଗେଡ୍‌ର କ୍ୟାଡେଟ୍ ଦିବସ ପାଳିତ  
ହୋଇଯାଇଛି । ଦୁର୍ଘଟଣାଗ୍ରସ୍ତ ଆହତ ବ୍ୟକ୍ତିମାନଙ୍କୁ ଘରପୋଡ଼ି  
ସମେତ ବାସ୍ତୁରୂପ ଅତ୍ୟୁକ୍ତ ଅର୍ଦ୍ଧଜିକା ପ୍ରକୋଷ୍ଠ ମଧ୍ୟରୁ ଉଦ୍ଧାର  
ନିରାୟିକାର ଚମତ୍କାର କୌଶଳ ସଦର୍ଶନ ସାଙ୍ଗକୁ କ୍ୟାଡେଟ୍  
ମାତ୍ରୀମାନଙ୍କ ପରେକ୍ କ୍ୟାଡେଟ୍ ଦିବସ ପାଳନର ମୁଖ୍ୟ ଆକର୍ଷଣ  
ଥିଲା ।

ଏହି ଉତ୍ସବରେ ଶିଳ୍ପମନ୍ତ୍ରୀ ଶ୍ରୀ ନିରଞ୍ଜନ ପଟ୍ଟନାୟକ ମୁଖ୍ୟ  
ଅତିଥି ରୂପେ ଯୋଗ ଦେଇଥିଲେ ଏବଂ ପୂର୍ଣ୍ଣିୟ ବିଭାଗର ତାର-  
କ୍ଷିତ୍ୱର କେନେରା ଶ୍ରୀ ଶ୍ୟାମସୁନ୍ଦର ପାତୀ ସଭାପତିତ୍ୱ  
କରିଥିଲେ । ରାଜ୍ୟ ସେଣ୍ଟିକଲ୍ ଆମ୍ବୁଲାନସ୍ ଅବୈତନିକ  
ସଂପାଦକ ଶ୍ରୀ ଲକ୍ଷ୍ମୀଧର ମିଶ୍ର ସଙ୍ଗଠନର କାର୍ଯ୍ୟ ବିବରଣୀ  
ପ୍ରଦାନ କରିଥିଲେ । ସଙ୍ଗଠନ ସଂପାଦକ ଶ୍ରୀ ମଧୁସୂଦନ  
ଧାର୍ମିକ ଧର୍ମବାଦ ଛାପନ କରିଥିଲେ ଓ ଦ୍ୱାଃ ଜଗନ୍ନାଥ ମହାପାତ୍ର  
ସ୍ଥିତିକୁ ସୁରକ୍ଷା ବ୍ୟବସ୍ଥାର ଧାରାବାହିକ ବିବରଣୀ ପ୍ରଦାନ  
କରିଥିଲେ ।

ମୁଖ୍ୟ ଅତିଥି ତଥା ରାଜ୍ୟ ଶାଖାର ଭବ ସଭାପତି ଶ୍ରୀ  
ପଟ୍ଟନାୟକ ତାଙ୍କ ଭାଷଣରେ କହିଥିଲେ ଯେ ଶିଳ୍ପ-କ୍ଷିତ୍ୱ ତଥା  
ଉତ୍ସର୍ଗୀକୃତ ସେବା ସୁସ୍ଥ ସମାଜ ଗଠନ ପାଇଁ ବିଶେଷ ଆବଶ୍ୟକ ।  
୧୯୦୬ ମସିହାରେ ମହାତ୍ମା ଗାନ୍ଧୀ ଦର୍ଶିଣ ଆଫିକାରେ ସେଣ୍ଟି-  
କଲ୍ ଆମ୍ବୁଲାନସ୍ ସଂସ୍ଥା ସହ ସଂଶ୍ଳିଷ୍ଟ ଥିଲେ । ପ୍ରତି ଶିଳ୍ପ  
ସଂସ୍ଥାରେ ଆକର୍ଷକ ଦୁର୍ଘଟଣାର ମୁକାବିଲ କରିବା ପାଇଁ ସେଣ୍ଟି-  
କଲ୍ ଆମ୍ବୁଲାନସ୍ ଶାଖା ରହିବା ଆବଶ୍ୟକ । ରାଜ୍ୟରେ  
ଏହି ସଂସ୍ଥାର ପ୍ରସାର କରାଯିବାକୁ ସେ ପରାମର୍ଶ ଦେଇଥିଲେ ।

ସଭାପତି ଶ୍ରୀ ପାତୀ କହିଲେ ଯେ ନିଃସ୍ୱାର୍ଥପର ଜନସେବା  
ମଣିଷ ଜୀବନର ପ୍ରଥମ ଲକ୍ଷ୍ୟ ହେବା ଆବଶ୍ୟକ । ଯେ  
କୌଣସି ଲାଭକାମ କଲେ ତାହାବିପ୍ଳବୀ ସୂତ୍ର ହେବା ସ୍ୱାଭାବିକ,  
ମାତ୍ର ଉପଯୁକ୍ତ ମନୋବଳ ସହ ଏହାକୁ ଅତିକ୍ରମ କରି ସଫଳତା  
ପ୍ରାପ୍ତ କରାଯାଇ ପାରିବ । ସେଣ୍ଟିକଲ୍ ଆମ୍ବୁଲାନସ୍  
ପ୍ରାଥମିକ ଚିକିତ୍ସା ତାଲିମ ପ୍ରତି ପୋଲିସ୍ ବାଟାଲିୟନରେ ଶୋଭା-  
ଯିବା ପାଇଁ ସେ ମତ ଦେଇଥିଲେ ।

ରାଜ୍ୟ ଶାଖାର ଅବୈତନିକ ସଂପାଦକ ଶ୍ରୀ ମିଶ୍ର କହିଲେ  
ଯେ ୪୪ ବର୍ଷ ପୂର୍ବେ ସେଣ୍ଟିକଲ୍ ଆମ୍ବୁଲାନସ୍ ଶାଖା ଓଡ଼ିଶାରେ  
ପ୍ରତିଷ୍ଠିତ ହୋଇଥିଲେ ମଧ୍ୟ ଏହାର କାର୍ଯ୍ୟ ଆଶାନ୍ୱିତ ସଂପ୍ର-  
ସାରିତ ହୋଇପାରି ନାହିଁ । ନିଜଠରେ ଏହି ସଙ୍ଗଠନକୁ ସକ୍ରିୟ  
କରିବାକୁ ଓ ଏହାର କାର୍ଯ୍ୟ ବିଭିନ୍ନ ସ୍ତରକୁ ସଂପ୍ରସାରିତ କରିବା  
ପାଇଁ ଉଦ୍ୟମ ଆରମ୍ଭ ହୋଇଛି । ସତ୍ତ୍ୱେଶ୍ୱାର ଲୋକଙ୍କ  
ସାହାଯ୍ୟ, ସହଯୋଗ ଓ ସମର୍ଥନ ବଳରେ ଏହି ମାନବ କଲ୍ୟାଣ-  
କାରୀ ସଂସ୍ଥା ଜୀବନ୍ତ ହୋଇପାରିବ ବୋଲି ସେ ଆଶା ପ୍ରକାଶ  
କରିଥିଲେ ।

ସେ କହିଲେ ଯେ ରେଡ୍‌କ୍ରସ ଓ ସେଣ୍ଟିକଲ୍ ଆମ୍ବୁଲାନସ୍  
ଜନସାଧାରଣଙ୍କ ସେବା ପାଇଁ ଉତ୍ସର୍ଗୀକୃତ । କେବଳ ଶିଳ୍ପ ଓ  
ମାତୃମଙ୍ଗଳ, ରକ୍ତଉଦ୍ଧାର ପ୍ରତିଷ୍ଠା, ଚିକିତ୍ସା ଦାନ ଓ ଆମ୍ବୁଲାନସ୍  
ସେବାରେ ଏହାର କାର୍ଯ୍ୟ ସୀମିତ ନରହି ସାମାଜିକ, ଅର୍ଥନୈତିକ  
ଓ ଅନ୍ୟ ବ୍ୟକ୍ତିମାନଙ୍କୁ ସାହାଯ୍ୟ କରିବାରେ ଭରଣ ସଂସ୍ଥା  
ଅଗ୍ରଣୀ ହୋଇଛନ୍ତି । ସେଣ୍ଟିକଲ୍ ଆମ୍ବୁଲାନସ୍ ଗଠନାତ୍ମା,  
ଚହୁଲଗା ମେଳା, ଅଶୋକାଷ୍ଟମୀ ଓ ଶିବରାତ୍ରୀ ପ୍ରଭୃତି ପର୍ବ-  
ପର୍ବାଣୀରେ ଜନସାଧାରଣଙ୍କର ସେବା କରିବା ସଙ୍ଗେ ସଙ୍ଗେ  
ସ୍ୱାକୃତିକ ଦୁର୍ଘଟକ ସମୟରେ ଜନସାଧାରଣଙ୍କୁ ଯେଉଁ ସାହାଯ୍ୟ  
କରୁଛନ୍ତି ତାହା ପ୍ରଶଂସନୀୟ । ସମ୍ପର୍କ ସର୍ବଭାରତୀୟ  
ଆମ୍ବୁଲାନସ୍ ପ୍ରତିଯୋଗିତାରେ ବଙ୍ଗାଲୋରାରେ ସୁଭଦ୍ରା  
ମହତାବ ବାଳିକା ବିଦ୍ୟାଳୟର କର୍ମଚାରୀ କ୍ୟାଡେଟ୍ ନର୍ସ  
ବିଭିନ୍ନର ଆତ୍ମନିକ ପରିରକ୍ତିକା ଶ୍ରୀମତୀ ସଂଯୁକ୍ତା ଚୌଧୁରୀ  
ପୁରସ୍କୃତ ହୋଇଛନ୍ତି । ବିଭିନ୍ନ ପ୍ରତିଯୋଗିତାରେ ମଧ୍ୟ ଏହି  
ବିଭିନ୍ନର କ୍ୟାଡେଟ୍‌ମାନେ ଅଂଶ ଗ୍ରହଣ କରି ପୁରସ୍କାର ଲାଭ  
କରିବା ସଙ୍ଗେ ସଙ୍ଗେ ଓଡ଼ିଶା ପାଇଁ ଗୌରବ ଅର୍ଜନ କରିଛନ୍ତି ।  
କ୍ୟାଡେଟ୍‌ମାନଙ୍କ ସଂଖ୍ୟା ଜମ ହେଲେ ମଧ୍ୟ ମାନବ ସେବାର  
ଉତ୍ତ ଭାବେ ସେମାନେ ଯେଉଁ ଶାନ୍ତି, ସଦ୍‌ଭାବ ଓ ପରସ୍ପର  
ମଧ୍ୟରେ ବୁଝାମଣାର ବାତାବରଣ ସୃଷ୍ଟି କରି ସେବା ମନୋଭାବର  
ପ୍ରସାର କରାଇ ପାରିଛନ୍ତି, ତାହା ବାସ୍ତବରେ ଅବଶ୍ୟକୀୟ  
ଓ ଅନୁକରଣୀୟ । ୧୯୮୨ ମସିହାର ଏହିଅବସରେ ବିଭାଗରେ

ସଙ୍ଗଠନ ସଂପାଦକ ଶ୍ରୀ ମଧୁସୂଦନ ବାରିକଙ୍କ ନେତୃତ୍ୱରେ ଏହାର ସଭ୍ୟମାନେ ସେବାକାର୍ଯ୍ୟ କରି ରୌପ୍ୟ ପଦକ ପାଇଛନ୍ତି ।

ଏହି ଉତ୍ସବରେ କଣ୍ଠରବା ନର୍ସିଂ ଡିଭିଜନ, ଡେକାନାଟଭ କଳିଙ୍ଗ ସୂତାକଳ ଆୟୁଲାନସ୍ ଡିଭିଜନ, ଓ. ଏସ୍. ଏ. ପି. ଆୟୁଲାନସ୍ ଡିଭିଜନ୍ ପ୍ରଭୃତି ଅଂଶ ଗ୍ରହଣ କରି ଘରପୋଡ଼ି ଦୁର୍ଗତଣା, ବାଷ୍ପ ଦୁର୍ଗତଣା ପ୍ରଭୃତିରେ ଆହତ ଛେକମାନଙ୍କୁ ଉଦ୍ଧାର କରିବା ଓ ପ୍ରାଥମିକ ଚିକିତ୍ସା ଦେବାର କୌଶଳ ପ୍ରଦର୍ଶନ କରିଥିଲେ । କଣ୍ଠରବା ନର୍ସିଂ ବ୍ରିଗେଡର ଶ୍ରୀମତୀ ପ୍ରଭାତୀ ସାହୁଙ୍କୁ ସର୍ବୋତ୍କୃଷ୍ଟ କ୍ୟାଡେଟ୍ ରୂପେ କର୍ମ ପ୍ରଦାନ କରାଯାଇଥିଲା । ପ୍ରାଥମିକ ଚିକିତ୍ସା ଦେବାପାଇଁ ଡାକ୍ତରମାନଙ୍କ ବ୍ୟତୀତ ଓ. ଏସ୍. ଓ. ପି. ର ଆସିଷ୍ଟାଣ୍ଟ କମାଣ୍ଡେଣ୍ଟ ଶ୍ରୀ ସାରଦା ପ୍ରସାଦ ନନ୍ଦ, ଶ୍ରୀ ବିରଞ୍ଚି କୁମାର ପଟ୍ଟନାୟକ, ଶ୍ରୀ ଗୋବିନ୍ଦ ଚନ୍ଦ୍ର ଶତପଥୀ, ଶ୍ରୀ ରମେଶ ଚନ୍ଦ୍ର ଶତପଥୀ ଓ ଶ୍ରୀ ମଧୁସୂଦନ ବାରିକଙ୍କୁ ନିଯୁକ୍ତି ପତ୍ର ଏହି ଉତ୍ସବରେ ପ୍ରଦାନ କରାଯାଇଥିଲା ।

ଆଗାମୀ ତ୍ରିସେନ୍ଦର ମାସରେ ସର୍ବଭାରତୀୟ ସେଣ୍ଟକଳ ଆୟୁଲାନସ୍ ଚାଲିମ ଶିବିର ଭୁବନେଶ୍ୱରଠାରେ ଅନୁଷ୍ଠିତ ହେବ ।

### ତପସିଲଭୁକ୍ତ ସଂପ୍ରଦାୟ ଓ ଜାତି ତାଲିକାର ସଂଶୋଧନ ଆବଶ୍ୟକ

ଆଦିବାସୀ ସଂପ୍ରଦାୟର ଭୋଡ଼ା, ଭୋଡୋରା, ଭାଗଡ଼ା ପ୍ରଭୃତି ସଂଜ୍ଞା ବିଶିଷ୍ଟ ବ୍ୟକ୍ତିମାନେ ସେମାନଙ୍କ ନାମର ସାମାନ୍ୟ ବ୍ୟତିକ୍ରମ ହେତୁ ବିଭିନ୍ନ ସୁବିଧା ସୁଯୋଗରୁ ବଞ୍ଚିତ ହେଉଥିବା ଦୃଷ୍ଟିରୁ ତପସିଲଭୁକ୍ତ ଜାତି ଓ ସଂପ୍ରଦାୟ ତାଲିକା ସଂଶୋଧନ କରିବାକୁ କେନ୍ଦ୍ର କଲ୍ୟାଣ ମନ୍ତ୍ରୀ ଡ଼ା (ଶ୍ରୀମତୀ) ରାଜେନ୍ଦ୍ର କୁମାରୀ ବାଳପେୟାଙ୍କୁ ରାଜ୍ୟ ସୂଚନା ଓ ସେତ ରାଷ୍ଟ୍ରମନ୍ତ୍ରୀ ଶ୍ରୀ ଉପେନ୍ଦ୍ର ସିଂହ ଏକ ସ୍ୱାରକପତ୍ର ଦେଇଛନ୍ତି ।

ଶ୍ରୀ ସିଂହ ବ୍ୟକ୍ତିଗତ ଭାବେ କେନ୍ଦ୍ରମନ୍ତ୍ରୀଙ୍କୁ ସାକ୍ଷାତ କରି ଜଣାଇଛନ୍ତି ଯେ ତପସିଲଭୁକ୍ତ ଜାତି ଓ ସଂପ୍ରଦାୟ ତାଲିକା ଅନୁଯାୟୀ 'ଭୋଡୋ' ଓ 'ଧୋଡୋଡ଼ା' ଆଦିବାସୀ ଭାବେ ବଞ୍ଚିତ ହୋଇଛନ୍ତି । ଏହିଭଳି ଅନେକ ସମାନ ନାମଧାରୀ ଆଦିବାସୀ ଓ ହରିଜନ ସଂପ୍ରଦାୟ ତାଲିକା ଅନ୍ତର୍ଭୁକ୍ତ ହୋଇ ନାହାନ୍ତି । ଏଣୁ, ଉକ୍ତ ତାଲିକା ସଂଶୋଧନ ପାଇଁ ଓଡ଼ିଶା ସରକାର ଯେଉଁ ପ୍ରସ୍ତାବ ଦେଇଛନ୍ତି, ତାହା ତୁରନ୍ତ କାର୍ଯ୍ୟକାରୀ କରିବାକୁ ଶ୍ରୀ ସିଂହ ଦାବୀ ଜଣାଇଛନ୍ତି ।

ଶ୍ରୀ ସିଂହ ଆହୁରି ଦର୍ଶାଇଛନ୍ତି ଯେ ତପସିଲଭୁକ୍ତ ଜାତି ଓ ସଂପ୍ରଦାୟ ତାଲିକା ୧୯୭୬ ମସିହାରେ ସଂଶୋଧିତ ହୋଇଥିଲା । କେନ୍ଦ୍ର ସରକାର ହୁଏତ ଏହି ତାଲିକାର ଶୀଘ୍ର ସଂଶୋଧନ କରନ୍ତୁ ଅଥବା ଆବଶ୍ୟକୀୟ ସଂଶୋଧନ ନିମନ୍ତେ ରାଜ୍ୟ ସରକାରଙ୍କୁ ସମତା ଦିଅନ୍ତୁ ବୋଲି ସେ ଜଣାଇଛନ୍ତି । ଆରମ୍ଭ୍ୟ ଆଦିବାସୀ ଓ ହରିଜନମାନଙ୍କ ଭିତର ସଂପର୍କରେ ଜଗନ୍ନାଥ ପାହାଡ଼ିଆ କର୍ମଚି ନିକଟରେ ରାଜ୍ୟ ମୁଖ୍ୟମନ୍ତ୍ରୀ ଯେଉଁ ପ୍ରସ୍ତାବ ଦେଇଛନ୍ତି, ତାହାକୁ କାର୍ଯ୍ୟକାରୀ କରିବା ପାଇଁ ଶ୍ରୀ ସିଂହ କେନ୍ଦ୍ର କଲ୍ୟାଣ

### ଆଦିବାସୀ ସମାଜରେ ଦାରିଦ୍ର୍ୟ ସର୍ବାଧିକ

ଆଦିବାସୀ ଅଧ୍ୟୁଷିତ ଅଞ୍ଚଳଗୁଡ଼ିକରେ ଗମନାଗମନ, ଶିକ୍ଷା ଶିଳ୍ପ ଓ ପାନୀୟ ଜଳ ବ୍ୟବସ୍ଥା ପରି ଆଧୁନିକ ସୁବିଧା ସୁଯୋଗର ପ୍ରସାର କରାଯାଇଥିଲେ ମଧ୍ୟ ଆଦିବାସୀ ପରିବାରକୁ ଦାରିଦ୍ର୍ୟ ଅବସ୍ଥାରୁ ଉଦ୍ଧତ କରିବା ସମୟସାପେକ୍ଷ ଓ କଷ୍ଟସାଧ୍ୟ ବୋଲି ହରିଜନ କଲ୍ୟାଣ ବିଭାଗ ଶାସନ ସଚିବ ଡ଼ା ସୀତାକାନ୍ତ ମହାପାତ୍ର ପ୍ରକାଶ କରିଛନ୍ତି ।

ରାଜ୍ୟ ଗୋପବନ୍ଧୁ ପ୍ରଶାସନ ଏକାଡେମୀ ପକ୍ଷରୁ ଦାରିଦ୍ର୍ୟ ଦୂରୀକରଣ କାର୍ଯ୍ୟକ୍ରମ ବିଷୟରେ ୨୭।୧୦।୧୯୮୬ରୁ ଆରମ୍ଭ ହୋଇ- ଥିବା ଏକ ତିନିଦିନିଆ ଆଲୋଚନା ଚକ୍ରରେ ଅଂଶ ଗ୍ରହଣ କରି ଡ଼ା ମହାପାତ୍ର ଆଦିବାସୀ ଶ୍ରେଣୀ ପରିବାରଙ୍କର ଆର୍ଥିକ ଅଭୀତ୍ୟ କାର୍ଯ୍ୟକ୍ରମ ବିଷୟରେ ସମ୍ୟକ ଆଲୋଚନା କରିଥିଲେ । ସେ କହିଲେ ଯେ, ଦେଶରେ ଦାରିଦ୍ର୍ୟର ଚିତ୍ର ବିଭିନ୍ନ ସମାଜରେ ଭିନ୍ନ ଭିନ୍ନ ରୂପରେ ରହିଛି । ଦରିଦ୍ର ପରିବାରଙ୍କ ଆର୍ଥିକ ଭରଣ ନହେଲେ, କାଳକ୍ରମେ ସେମାନଙ୍କର ଦାରିଦ୍ର୍ୟ ଅତି ଭରଣ ହୋଇପଡ଼ିବ ଏବଂ ପରିଶେଷରେ ସେମାନେ ଅସହାୟ ଅବସ୍ଥାରେ ଉପନୀତ ହେବେ । ଆଦିବାସୀ ସମାଜରେ ରହିଥିବା ଅଶିକ୍ଷା, ନିମ୍ନସ୍ତରର ବାସଗୃହ, ଖାଦ୍ୟ, ପରିଧାନ ଓ ସ୍ୱାସ୍ଥ୍ୟ ଇତ୍ୟାଦି ବିଷୟ ବିଷୟକ ନେଲେ, ସେମାନେ ଦାରିଦ୍ର୍ୟ ସୀମାରେଖାଠାରୁ କେତେ ନିମ୍ନରେ ଯେ ଅଛନ୍ତି, ତାହା ସହଜରେ ଅନୁମେୟ ହେବ । ଏହା ଫଳରେ ବାଳର ବିବର୍ତ୍ତନରେ କେତେକ ଆଦିମ ଆଦିବାସୀ ଶ୍ରେଣୀ ଲୋପ ପାଇଥିବାର ଜଣାଯାଇଛି ।

ନିଜ ପରିବାରର ଆର୍ଥିକ ଭରଣ ପ୍ରତି ଆଦିବାସୀମାନେ ସଚେତନ ହୋଇପାରିନଥିବା କାରଣ ସଂପର୍କରେ ଦୁଃଖିତ ଡ଼ା ମହାପାତ୍ର କହିଲେ ଯେ, ସେମାନେ ଆଜିଯୁଦ୍ଧା ସଭ୍ୟତାର ନିମ୍ନ ସ୍ତରରେ ଅଛନ୍ତି ବୋଲି ବୁଝନ୍ତି ନାହିଁ । ଅର୍ଥିକ ଶ୍ରମ ଜଳେ ଆୟ ବଢ଼ିବ ଓ ସଂଚିତ ଅର୍ଥିରେ ସୁଖ ସ୍ୱାସ୍ଥ୍ୟ ମଧ୍ୟ ବୃଦ୍ଧି ହେବ, ସେଥିପ୍ରତି ସେମାନେ ଚେତନଶୀଳ ନୁହଁନ୍ତି । ବରଂ ଅଭାବ ଅନାଦେ ପରିସର ମଧ୍ୟରେ ଥାଇ ମଧ୍ୟ ଏକ୍ୟବଦ୍ଧ ହୋଇ ନୃତ୍ୟ, ସଙ୍ଗୀତ, ପର୍ବପର୍ବାଣୀ ଓ ଶିଳାର ପ୍ରଭୃତି କାର୍ଯ୍ୟରେ ଆନନ୍ଦ ଭର କରୁଛନ୍ତି ।

ଆଦିବାସୀ ସମାଜରୁ ଦାରିଦ୍ର୍ୟ ଦୂରୀକରଣ ପାଇଁ ସେ ଅଞ୍ଚଳରେ କାର୍ଯ୍ୟ କରୁଥିବା ଶିକ୍ଷକ, ଗ୍ରାମସେବକ, ସ୍ୱାସ୍ଥ୍ୟସେବିକା, ପୋଲିସ୍, ବୁକ୍ ଓ ରାଜସ୍ୱ ବିଭାଗର କର୍ମଚାରୀମାନେ ଆଦିବାସୀ- କର ଭାଷା, ସାଂସ୍କୃତିକ ପରଂପରା, ବର୍ତ୍ତମାନର ପରିସ୍ଥିତି ଓ ଇଲିଚନ ବିଷୟରେ ଜ୍ଞାନ ଆହରଣ କରି ସେମାନଙ୍କର ବିଶ୍ୱାସ ଭାଙ୍ଗନ ହେବା ପାଇଁ ଡ଼ା ମହାପାତ୍ର ପରାମର୍ଶ ଦେଇଥିଲେ ।

ଗୋପବନ୍ଧୁ ପ୍ରଶାସନ ଏକାଡେମୀର କର୍ମିଣ୍ଡର ଶ୍ରୀ ପ୍ରଣବ କୁମାର ଦେ ଓ ପୁରୁ କର୍ମିଣ୍ଡର ଶ୍ରୀ ଗୋପାଳ ଚନ୍ଦ୍ର ମଣ୍ଡଳ ଏହି ଆଲୋଚନାଚକ୍ର ପରିଚାଳନା କରିଥିଲେ । ଏହି ଆଲୋଚନା- ଚକ୍ରରେ ବି. ଡ଼ି. ଓ., ଗ୍ରାମ୍ୟ ଉନ୍ନୟନ ସଂସ୍ଥା ପ୍ରୋଜେକ୍ଟ ଅଫିସରଙ୍କ ସମେତ ବହୁ ସଂଖ୍ୟକ ଜିଲାସ୍ତରୀୟ ଅଫିସର ଯୋଗ

### ସୁନ୍ଦରଗଡ଼ ଜିଲ୍ଲାର ଉନ୍ନୟନ ଲାଗି ବ୍ୟାପକ ଯୋଜନା

ସୁନ୍ଦରଗଡ଼ ଜିଲ୍ଲା ଯୋଜନା କମିଟି ଦ୍ୱାରା ଜିଲ୍ଲାର ସର୍ବାଙ୍ଗୀନ ଉନ୍ନତି ଲାଗି ଆସନ୍ତା ଆର୍ଥିକ ବର୍ଷ ପାଇଁ ପ୍ରସ୍ତୁତ କରାଯାଇଥିବା ଏକ ପ୍ରଣାଳୀ ଯୋଜନାକୁ ଗତ ୨୧ ତାରିଖରେ ଅନୁଷ୍ଠିତ ଜିଲ୍ଲା ଯୋଜନା ବୋର୍ଡ଼ ବୈଠକରେ ଅନୁମୋଦନ କରାଯାଇଛି । ପୂର୍ବ ୫ ଋତୁ ନିର୍ମାଣ ଗାଈନିକ ମହମ୍ମଦ ମଜାପର ହୋସ୍ପେଟାଲ୍ ଆଧ୍ୟକ୍ଷତାରେ ଗଠିତ ଏହି ୧୬-ଜଣିଆ ବୋର୍ଡ଼ର ପ୍ରଥମ ବୈଠକକୁ ସେଦିନ ପୂର୍ଣ୍ଣମତୀ ଉଦ୍ଘାଟନ କରି ସେଥିରେ ପୌରୋହିତ୍ୟ କରିଥିଲେ ।

ଅନୁମୋଦିତ ଏହି ଯୋଜନାରେ କୃଷି ଉତ୍ପାଦନ ବୃଦ୍ଧି ଓ ବିଭିନ୍ନ ସେଚୁ ପ୍ରକଳ୍ପ ଜରିଆରେ ଜଳସେଚନ ପାଇଁ ଅଧିକ ସୁଯୋଗ ସୃଷ୍ଟିକରିବା, ଗ୍ରାମ୍ୟ ବିଦ୍ୟୁତ୍‌ଜରଣ କାର୍ଯ୍ୟ ସଂପ୍ରସାରଣ କରିବା ସଙ୍ଗେ ସଙ୍ଗେ ଆଦିବାସୀ ବହୁଳ ଏହି ଜିଲ୍ଲାର ଶ୍ରମଜୀବୀ ଏବଂ ଗ୍ରାମ୍ୟ କାରିଗରମାନଙ୍କୁ ଅଧିକ କର୍ମ ନିଯୁକ୍ତି ଦେବା ଉପରେ ବିଶେଷ ଗୁରୁତ୍ୱ ଆରୋପ କରାଯାଇଛି । ଜିଲ୍ଲା ଜନସଂଖ୍ୟାର ଶତକଡ଼ା ପ୍ରାୟ ୬୦ ଭାଗ ଲୋକ କୃଷି ଉପରେ ନିର୍ଭର କରି ଜୀବିକାର୍ଜନ କରୁଥିବାରୁ ଏବଂ ସମୁଦାୟ ଗୁଣୋପଯୋଗୀ କର୍ମର ଶତକଡ଼ା ୮୫ ଭାଗ କର୍ମ ବୃଦ୍ଧିପାତ ଉପରେ ନିର୍ଭର କରୁଥିବାରୁ ବିଭିନ୍ନ ପନିପରିବା ଓ ଫଳଗୁଣ ସମେତ କୃଷି ଉତ୍ପାଦନ ବୃଦ୍ଧି କରିବାଲାଗି ଜିଲ୍ଲାରେ ଥିବା ଜଳସଂପଦର ସଂପୂର୍ଣ୍ଣ ଉପଯୋଗ କରିବା ଏକାନ୍ତ ଅପରିହାର୍ଯ୍ୟ ବୋଲି ବୈଠକରେ ସର୍ବସମ୍ମତି ପ୍ରକାଶ ପାଇଥିଲା । ତଦନୁଯାୟୀ ଉଠାଜଳସେଚନ ପଏଣ୍ଟ ଓ ସେଚ କୁପରୁଡ଼ିକୁ ବିଦ୍ୟୁତ୍ ଶକ୍ତି ଯୋଗାଇଦେବା ଓ ଗ୍ରାମ୍ୟ ବିଦ୍ୟୁତ୍‌ଜରଣ କାର୍ଯ୍ୟରେ ୩୩ ଲକ୍ଷ ୮ ହଜାର ଟଙ୍କା ବ୍ୟୟ ବ୍ୟବସ୍ଥା କରାଯାଇଛି । ଏହିପରି ଅନ୍ୟାନ୍ୟ ଆଧୁନିକ କୃଷି କାର୍ଯ୍ୟକ୍ରମକୁ ବୃଦ୍ଧିପ୍ରାପ୍ତକରିବା ଓ ତାଲିମ ଦେବା ଦିଗରେ ସମୁଦାୟ ୮୬ ଲକ୍ଷ ୨୨ ହଜାର ୮୯୫ ଟଙ୍କା ବିନିଯୋଗ କରାଯିବ । ତନ୍ମଧ୍ୟରୁ କପାଗୁଣ କରିବା ପାଇଁ ଶୁଣା ଓ ସଂପ୍ରସାରଣ ଅର୍ଥସରଳକୁ ତାଲିମ ଦେବା ପାଇଁ ୨ ଲକ୍ଷ ୮ ହଜାର ଟଙ୍କା, ବ୍ୟଂପୋଷ ଖତ ପ୍ରସ୍ତୁତ ପାଇଁ ତାଲିମ ଦେବା ଲାଗି ୬୫ ହଜାର ୮୦୦ ଟଙ୍କା, ଜାତୀୟ କୃଷି ସଂପ୍ରସାରଣ ଓ ତାଲିମ ବାବଦରେ ପ୍ରାୟ ୨ ଲକ୍ଷ ୧୬ ହଜାର ଟଙ୍କା, ସେଚକୂପ ଜରିଆରେ ଲକ୍ଷକୋଟି ପଦ୍ମଲ ଗୁଣ ପାଇଁ ୧ ଲକ୍ଷ ୫୦ ହଜାର ଟଙ୍କା, ମୂର୍ଚ୍ଚିକା ପରୀକ୍ଷା ପାଇଁ ୩ ଲକ୍ଷ ୨୩ ହଜାର ଟଙ୍କା ବ୍ୟୟ କରାଯିବ । ବିଭିନ୍ନ ଟେକ୍ନିକାଳ ଓ ଡାକ୍ତରୀ କାମ ପ୍ରସାର ଗୁଣ ଏହି ଜିଲ୍ଲାରେ ଅଧିକ ଲକ୍ଷକୋଟି ହେଉଥିବାରୁ ଆସନ୍ତା ବର୍ଷରେ ସୋରିଷ ସମେତ ପ୍ରାୟ ୩୬ ହଜାର ଟନ୍ ବିଭିନ୍ନ ଟେକ୍ନିକାଳ ଉତ୍ପାଦନ କରିବାକୁ ଲକ୍ଷ୍ୟ ଧାଡ଼ି ହୋଇଛି । ସେ ବାବଦରେ ୨ ଲକ୍ଷ ଟଙ୍କା ବ୍ୟୟ ଅବକଳ କରାଯାଇଛି । ସେହିପରି ଅଧିକ ଅମଳକ୍ଷମ ଧାନଗୁଣ ପାଇଁ ୧ ଲକ୍ଷ ୧୫ ହଜାର ଟଙ୍କା ବ୍ୟୟ କରାଯିବ । ଆସନ୍ତା ବର୍ଷ ୪୧ ହଜାର ଟନ୍ ଡାକ୍ତରୀ କାମ ପ୍ରସାର ସମେତ ପ୍ରାୟ ୫ ଲକ୍ଷ ଟନ୍ ବିଭିନ୍ନ ଖାଦ୍ୟଶସ୍ୟ ଉତ୍ପାଦନ କରିବାକୁ ଲକ୍ଷ୍ୟ ଧାଡ଼ି ହୋଇଅଛି ।

ଏହି ବୈଠକରେ ଜଳସେଚନର ଅଧିକ ସୁବିଧା ସୃଷ୍ଟି କରିବା ଲାଗି ପିତାମହର, ଚଳସରା, ସରପଞ୍ଚ ଓ ବୁରାଡ଼ିହି ସେଚ ପ୍ରକଳ୍ପରେ ସେଚ ମାଟା ନିର୍ମାଣକରିବା ପ୍ରସ୍ତାବ ଅନୁମୋଦିତ ହୋଇଛି । ଏ ବାବଦରେ ୩ ଲକ୍ଷ ଟଙ୍କା ବ୍ୟୟ ଅବକଳ କରାଯାଇଛି ଏବଂ ଏହା ପୂର୍ଣ୍ଣାଙ୍ଗ ହେଲେ ପ୍ରାୟ ୧୧ ହଜାର ହେକ୍ଟର କର୍ମ ଜଳସେଚିତ ହୋଇପାରିବ । ସେହିପରି ବୃଦ୍ଧିଲାଭୁଣ୍ଡା କେନାଲ ସମେତ ସଦର, ବଡ଼ଗାଁ ଓ ରାଜଗାଈପୁରଠାରେ ଥିବା ଫାମ୍ପି ପ୍ରସରିଶାନ୍ତକର ପକୋଟୀର କରିବା ବାବଦରେ ୨ ଲକ୍ଷ ୫୦ ହଜାର ଟଙ୍କା ବ୍ୟୟ ବ୍ୟବସ୍ଥା କରାଯାଇଛି । ସେହିପରି ଜିଲ୍ଲାର ୧୧ଟି ଷ୍ଟୁଡ଼ ସେଚ ଯୋଜନାକୁ କାର୍ଯ୍ୟକାରୀ କରିବାଲାଗି ପ୍ରାୟ ୬ କୋଟି ୫୩ ଲକ୍ଷ ଟଙ୍କା ବ୍ୟୟ ଅବକଳ କରାଯାଇ ଆସନ୍ତା ବର୍ଷରେ ୮୧ ଲକ୍ଷ ୩୩ ହଜାର ଟଙ୍କା ରାଜ୍ୟ ଯୋଜନା ସମ୍ବଳରୁ ଯୋଗାଇ ଦେବାପାଇଁ ପ୍ରସ୍ତାବ ଗୃହୀତ ହୋଇଛି । ଏହାଦ୍ୱାରା ଖରିପ୍ ଓ ରବି ଉତ୍ତରେ ପ୍ରାୟ ୨ ହଜାର ଏକର କର୍ମ ଜଳସେଚିତ ହୋଇପାରିବ । ଏହାବ୍ୟତୀତ ସମଗ୍ର ଜିଲ୍ଲାରେ ଆସନ୍ତା ବର୍ଷ ସମୁଦାୟ ୫୦ଟି ଉଠା ଜଳସେଚନ ପଏଣ୍ଟ ନିର୍ମିତ ହେବ ଏବଂ ଏଥିପାଇଁ ୧ କୋଟି ଟଙ୍କା ଆବଶ୍ୟକ ପଡ଼ିବ ବୋଲି ବୈଠକରେ ପ୍ରକାଶ ପାଇଛି । ଏଗୁଡ଼ିକ ସଂପୂର୍ଣ୍ଣ ହେଲେ ଉତ୍ତର ଖରିପ୍ ଓ ରବି ଉତ୍ତରେ ସମୁଦାୟ ୫୦୦୦ ଏକର କର୍ମ ଜଳସେଚିତ ହୋଇପାରିବ ।

ଏହି ବୈଠକରେ ଆର୍. ଏଲ. ଭ. ଡି. ପି., ଏନ. ଆର. ଭ. ପି., ଫଳଗୁଣ, ବୁଦ୍ଧ ଅଧ୍ୟାୟ ଷ୍ଟୁଡ଼ ସେଚ ପ୍ରକଳ୍ପ, ଅଜାମୀ ଷ୍ଟୁଡ଼ ଜଳସେଚନ ଯୋଜନାଗୁଡ଼ିକର ପୂର୍ଣ୍ଣରୂପରେ ଉତ୍ପାଦି ବିଭିନ୍ନ ବିଷୟରେ ମଧ୍ୟ ଆଲୋଚନା କରାଯାଇଥିଲା ।

ପ୍ରାରମ୍ଭରେ ପୂର୍ଣ୍ଣମତୀ ତିରୁପୁରୀୟ ଯୋଜନା ପ୍ରସ୍ତୁତ କରିବାର ଉପାଦେୟତା ଓ ମୌଳିକ ଉଲ୍ଲେଖ୍ୟ ସଂପର୍କରେ ସୂଚନା ଦେଇଥିଲେ । ସେ କହିଲେ ଯେ, ପୂର୍ବପରି କାତୀୟ ଜିମା ରାଜ୍ୟ ସ୍ତରରୁ ଯୋଜନା ପ୍ରସ୍ତୁତ ହୋଇ ଜିଲ୍ଲାରେ କାର୍ଯ୍ୟକାରୀ କରିବା ଫଳରେ ଗ୍ରାମାଞ୍ଚଳର ଦରିଦ୍ର ଲୋକେ ତା'ର ଆଶାନୁରୂପ ସୁଫଳ ପାଇପାରୁଥିଲେ । ଫଳରେ ଅର୍ଥନୈତିକ ପ୍ରଗତି କ୍ଷେତ୍ରରେ ଆନ୍ତର୍ଜାତୀୟ ଦୈଶ୍ୟ ସୃଷ୍ଟି ହେଉଥିଲା । ତିରୁ ବର୍ତ୍ତମାନ ଦାସ୍ତବ-ନୁଣୀ ଓ ଜନହିତକାରୀ ଯୋଜନା ପ୍ରସ୍ତୁତ କରିବାକୁ ସରକାର ନିଷ୍ପତ୍ତି କରିଥିବାରୁ ତିରୁପୁରୀୟ ପ୍ରଶାସନିକ କର୍ମପୁସ୍ତକ, ସେକ୍ସ-ସେବା ସଂସ୍ଥା ଏବଂ ବିଭିନ୍ନ ଲୋକ ପ୍ରତିନିଧିମାନଙ୍କର ପରାମର୍ଶ କ୍ରମେ ଜିଲ୍ଲା ସ୍ତରରେ ଯୋଜନା ପ୍ରସ୍ତୁତ କରାଯାଇଛି । ସୁନ୍ଦରଗଡ଼ରେ ଆସନ୍ତା ବର୍ଷର ଯୋଜନା ପ୍ରସ୍ତୁତ କରିବା ଦିଗରେ ଏହିପରି ବ୍ୟକ୍ତିଗତସମେତ ଯେଉଁ ବିଶେଷଜ୍ଞମାନେ ସହାୟତା କରିଛନ୍ତି; ପୂର୍ଣ୍ଣମତୀ ସେନାନଙ୍କର ଉଦ୍ୟମର ବୃଦ୍ଧି ପ୍ରଶଂସା କରିଥିଲେ ।

ଏହି ବୈଠକରେ ଜିଲ୍ଲାପାଳ ଓ ଜଲରାଜ୍ଞର ରାଜ୍ୟ କମିଶନର ଚତୁ ଜିଲ୍ଲାସ୍ତରୀୟ ପଦ୍ମ ଅର୍ଥସର, ବିଧାୟକ ସର୍ବଜ୍ଞ ସମାଧର ମାଟା, ମଙ୍ଗଳା ଜିମାନ୍ ରେମିସ୍ କେକେଟା, ବସନ୍ତ କୁମାର ସିଂହ ବସ୍ତପାଟ, ସଦର ବିଧାୟକଙ୍କ ପ୍ରତିନିଧି ଶ୍ରୀ ବେତ ଏବଂ ଏନ୍. ପି. ଶ୍ରୀ ଗଣେଶ୍ୱର କୁସୁମଙ୍କ ସମେତ ବିଭିନ୍ନ ବ୍ୟକ୍ତିଗତ ମାନଙ୍କର ଉପସ୍ଥିତି ଥିଲା ।

### ଫୁଲବାଣୀ ଜିଲ୍ଲାରେ କଫି ଗୁଣ

ଫୁଲବାଣୀ ଜିଲ୍ଲାରେ କଫି ଗୁଣ କାର୍ଯ୍ୟକ୍ରମ ଅନୁଯାୟୀ ବର୍ତ୍ତମାନ ପର୍ଯ୍ୟନ୍ତ ୪୦୪ ଏକର ଜମିରେ ଏହି ଗୁଣ କରାଯାଇଛି । ସେଥିମଧ୍ୟରୁ ୪୦ ଏକର ଜମିରେ କଫି ଗଛରେ ଫୁଲ ଫଳ ଧରିଲାଣି । କଫି ଗୁଣ କରାଯାଇଥିବା ପ୍ରତି ଏକର ଜମିରୁ ବାର୍ଷିକ ପ୍ରାୟ ୪ ହଜାରରୁ ଅଧିକ ଟଙ୍କା ଆୟ ହେବ ବୋଲି ଏକ ହିସାବକୁ କରାଯାଇଛି ।

ଏଠାରେ ଉଲ୍ଲେଖନୀୟ ଯେ ଭାରତ ସରକାରଙ୍କ ଦ୍ୱାରା ଗଠିତ ବୃକ୍ଷ ରୋପଣ ଅନୁସନ୍ଧାନ କମିଶନ୍ ଫୁଲବାଣୀ ଜିଲ୍ଲା କଫି ଗୁଣ ପାଇଁ ଉପଯୁକ୍ତ ବୋଲି ସୁପାରିଶ କରିଥିଲେ । ତଦନୁଯାୟୀ ୧୯୬୨-୬୩ ଆର୍ଥିକ ବର୍ଷରୁ ପରାମର୍ଶାତ୍ମକ ଭାବରେ ଗାନ୍ଧୀ ମୂଲିକା ସଂରକ୍ଷଣ ସଂଘା ଉଦ୍ୟମରେ ଏହି ଗୁଣ ଗୁଣ କରାଯାଇଛି ।







ଅନୁଷ୍ଠାନ ପୁସ୍ତକ

